



# แผนพัฒนาสามปี องค์การบริหารส่วนตำบลนาวะ (พ.ศ. ๒๕๕๙ – ๒๕๖๑)



องค์การบริหารส่วนตำบลนาวะ  
อำเภอฉวาง จังหวัดนครศรีธรรมราช  
โทร. ๐๗๕-๔๘๐๒๔๐  
[www. Naware.go.th](http://www.Naware.go.th)

## คำนำ

แผนพัฒนาสามปี (พ.ศ. ๒๕๕๙-๒๕๖๑) ขององค์การบริหารส่วนตำบลนาแว จัดทำขึ้นตามระเบียบกระทรวงมหาดไทยว่าด้วยการจัดทำแผนพัฒนาขององค์กรปกครองส่วนท้องถิ่น พ.ศ. ๒๕๔๘ และหนังสือด่วนที่สุด ที่ มท ๐๘๑๐.๒/ว ๐๗๐๓ ลงวันที่ ๒ กุมภาพันธ์ ๒๕๕๘ เรื่อง แนวทางและหลักเกณฑ์การจัดทำและประสานแผนพัฒนาสามปีขององค์กรปกครองส่วนท้องถิ่น เป็นการจัดทำแผนที่สอดคล้องกับยุทธศาสตร์การพัฒนาจังหวัด ยุทธศาสตร์การพัฒนาขององค์กรปกครองส่วนท้องถิ่นในเขตจังหวัด แผนยุทธศาสตร์การพัฒนาท้องถิ่นตามแนวทางเศรษฐกิจพอเพียง โดยคำนึงถึงการบูรณาการยุทธศาสตร์ประเทศ และยุทธศาสตร์การพัฒนาพื้นที่ ผังเมืองรวม แผนชุมชน/แผนหมู่บ้าน และสภาพปัญหาความต้องการของประชาชนในพื้นที่ และใช้เป็นกรอบในการจัดทำงบประมาณรายจ่ายขององค์การบริหารส่วนตำบลนาแว ตามระเบียบกระทรวงมหาดไทยว่าด้วยวิธีการงบประมาณขององค์กรปกครองส่วนท้องถิ่น พ.ศ. ๒๕๔๑ และที่แก้ไขเพิ่มเติม

คณะกรรมการสนับสนุนการจัดทำแผนพัฒนาท้องถิ่น ได้รวบรวมประเด็นหลักการ พัฒนา ปัญหาความต้องการ และข้อมูลนำมาจัดทำร่างแผนพัฒนาสามปี เพื่อเสนอคณะกรรมการพัฒนาท้องถิ่นพิจารณาร่างแผนพัฒนาสามปี และเสนอผู้บริหารพิจารณาเพื่อเสนอร่างแผนพัฒนาสามปี ต่อสภาองค์การบริหารส่วนตำบลนาแว พิจารณาให้ความเห็นชอบ และประกาศใช้แผนพัฒนาสามปี ตามระเบียบกระทรวงมหาดไทยว่าด้วยการจัดทำแผนพัฒนาขององค์กรปกครองส่วนท้องถิ่น พ.ศ. ๒๕๔๘ ตามลำดับ

องค์การบริหารส่วนตำบลนาแว หวังเป็นอย่างยิ่งว่าแผนพัฒนาสามปี (พ.ศ. ๒๕๕๙-๒๕๖๑) ฉบับนี้ จะเป็นแผนพัฒนาท้องถิ่นที่สนองตอบปัญหา/ความต้องการของประชาชนตำบลนาแว ได้อย่างแท้จริง และเป็นผลไปสู่การพัฒนาประเทศต่อไป

องค์การบริหารส่วนตำบลนาแว

มิถุนายน ๒๕๕๘

## สารบัญ

		หน้า
บทที่ ๑	บทนำ	๑
บทที่ ๒	สรุปผลการพัฒนาท้องถิ่นในปีที่ผ่านมา	๔
บทที่ ๓	การนำแผนพัฒนาสามปีไปสู่การปฏิบัติ	๗
	• รายละเอียดโครงการ	๒๘
	• บัญชีสรุปโครงการ	๙๕
บทที่ ๔	แนวทางการติดตามและประเมินผล	๙๗.

---

# บทที่ ๑

## บทนำ

### • ลักษณะของแผนพัฒนาสามปี

ดังได้กล่าวมาแล้วว่า แผนพัฒนาสามปี เป็นการแปลงแผนยุทธศาสตร์การพัฒนาไปสู่การปฏิบัติ โดยมีหลักคิดที่ว่า ภายใต้ยุทธศาสตร์การพัฒนาหนึ่ง ๆ จะมีแนวทางการพัฒนาได้มากกว่าหนึ่งแนวทาง และภายใต้แนวทางการพัฒนาหนึ่ง ๆ จะมีโครงการ/กิจกรรม ได้มากกว่าหนึ่งโครงการ/กิจกรรมที่จะต้องนำมาดำเนินการเพื่อให้บรรลุตามวัตถุประสงค์และเป้าหมายที่ต้องการในแต่ละยุทธศาสตร์การพัฒนา ซึ่งจะมีผลต่อวัตถุประสงค์เป้าหมาย จุดมุ่งหมายการพัฒนาอย่างยั่งยืน และวิสัยทัศน์ในที่สุด

นอกจากนั้น แผนพัฒนาสามปี เป็นแผนที่มีความสัมพันธ์ใกล้ชิดกับงบประมาณรายจ่ายประจำปี กล่าวคือ องค์กรปกครองส่วนท้องถิ่น ใช้แผนพัฒนาเป็นเครื่องมือในการจัดทำงบประมาณรายจ่าย โดยนำโครงการ / กิจกรรมจากแผนพัฒนาสามปี ในปีที่จะจัดทำงบประมาณรายจ่ายประจำปี ไปจัดทำงบประมาณ เพื่อให้กระบวนการจัดทำงบประมาณเป็นไปด้วยความรอบคอบ และผ่านกระบวนการการมีส่วนร่วมของประชาชน

แผนภาพที่ ๑ ความเชื่อมโยงของแผนยุทธศาสตร์การพัฒนา กับแผนพัฒนาสามปี

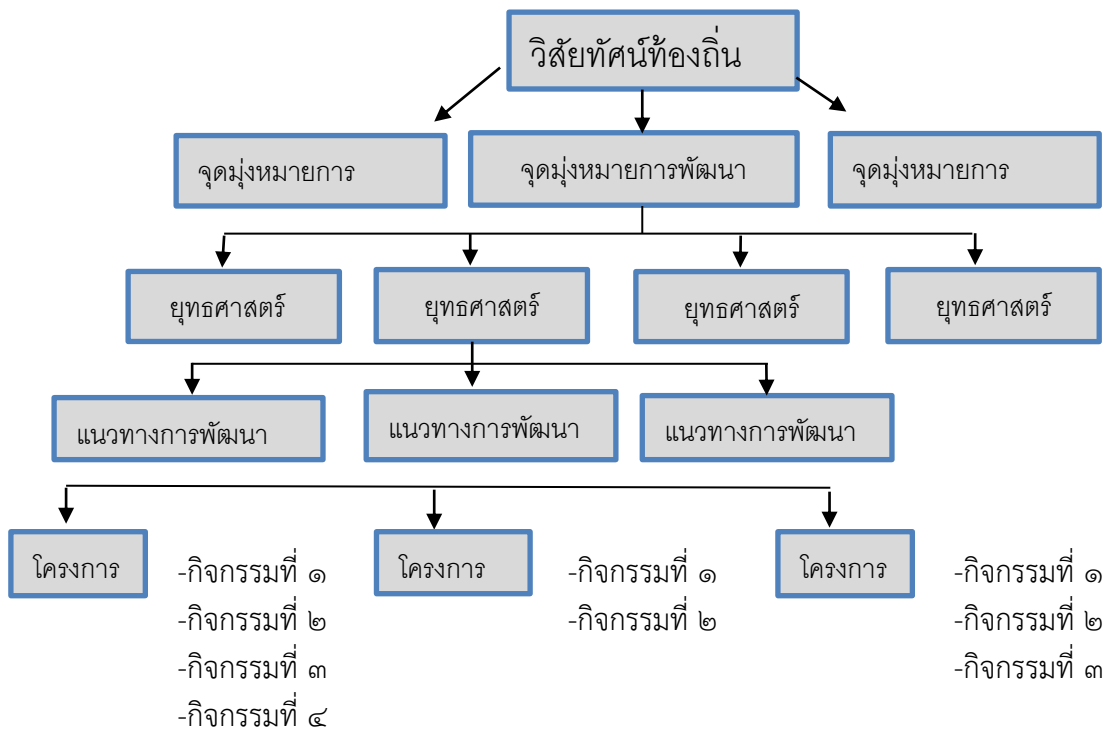

นิยามของแผนพัฒนาสามปี ตามระเบียบกระทรวงมหาดไทย ว่าด้วยการจัดทำแผนพัฒนาขององค์กรปกครองส่วนท้องถิ่น พ.ศ. ๒๕๔๘ ว่า “ แผนพัฒนาสามปี “ หมายถึงแผนพัฒนาเศรษฐกิจและสังคมขององค์กรปกครองส่วนท้องถิ่นที่สอดคล้องกับแผนยุทธศาสตร์การพัฒนา อันมีลักษณะเป็นการกำหนดรายละเอียดแผนงานโครงการพัฒนาที่จัดทำขึ้นสำหรับปีงบประมาณแต่ละปี ซึ่งมีความต่อเนื่องและเป็นแผนก้าวหน้าครอบคลุมระยะเวลาสามปีโดยมีการทบทวนเพื่อปรับปรุงเป็นประจำทุกปี

ดังนั้น โครงการที่บรรจุอยู่ในแผนพัฒนาสามปี โดยเฉพาะในแผนประจำปีแรกของห้วงระยะเวลาสามปีนั้นควรมีสภาพความพร้อมอย่างน้อย ๒ ประการ คือ

๑. มีความแน่นอนของกิจกรรมที่จะดำเนินการ โดยควรมีการประเมินถึงความเป็นไปได้ของโครงการ/กิจกรรม รวมทั้งผลประโยชน์สาธารณะที่จะได้รับจากโครงการ/กิจกรรม
๒. กิจกรรมที่อยู่ในแผนประจำปีแรกของห้วงระยะเวลาสามปี ควรมีความพร้อมในเรื่องรูปแบบ และรายละเอียดทางเทคนิคพอสมควร เพื่อให้สามารถกำหนดรายการในแผนพัฒนาที่จะนำไปใช้จัดทำ งบประมาณรายจ่ายประจำปีได้ต่อไป

#### • วัตถุประสงค์แผนพัฒนาสามปี มีลักษณะกว้าง ๆ ดังต่อไปนี้

๑. เป็นเอกสารที่แสดงความสอดคล้องกับแผนยุทธศาสตร์การพัฒนา
๒. เป็นเอกสารที่แสดงแนวทางการพัฒนาและวัตถุประสงค์ของแนวทางการพัฒนาที่ชัดเจนและมีลักษณะเฉพาะเจาะจงที่ดำเนินการ
๓. เป็นเอกสารที่แสดงโครงการ/กิจกรรมการพัฒนาที่จะดำเนินการเป็นห้วงระยะเวลาสามปี
๔. เป็นเอกสารที่จะแสดงความเชื่อมโยงระหว่างแผนยุทธศาสตร์การพัฒนากับงบประมาณรายจ่ายประจำปี

#### • ขั้นตอนการจัดทำแผนพัฒนาสามปี

- |              |   |
|--------------|---|
| ขั้นตอนที่ ๑ | การเตรียมการจัดทำแผน                      |
| ขั้นตอนที่ ๒ | การคัดเลือกยุทธศาสตร์และแนวทางการพัฒนา    |
| ขั้นตอนที่ ๓ | การเก็บรวบรวมข้อมูลและการวิเคราะห์ข้อมูล  |
| ขั้นตอนที่ ๔ | การกำหนดวัตถุประสงค์ของแนวทางการพัฒนา     |
| ขั้นตอนที่ ๕ | การจัดทำรายละเอียดโครงการ/กิจกรรมการพัฒนา |
| ขั้นตอนที่ ๖ | การจัดทำร่างแผนพัฒนาสามปี                 |
| ขั้นตอนที่ ๗ | การอนุมัติและประกาศใช้แผนพัฒนาสามปี       |

#### • ประโยชน์ของแผนพัฒนาสามปี

การจัดทำแผนพัฒนาสามปี เป็นเครื่องมือที่จะช่วยให้องค์กรปกครองส่วนท้องถิ่น ได้พิจารณาอย่างรอบคอบให้เห็นถึงความเชื่อมโยงระหว่างแนวทางการดำเนินงานต่าง ๆ

ที่อาจมีความเชื่อมโยงและส่งผลทั้งในเชิงสนับสนุน และเป็นอุปสรรคต่อกัน เพื่อให้องค์กร  
ปกครองส่วนท้องถิ่นนำมาตัดสินใจกำหนดแนวทางการดำเนินงาน และใช้ทรัพยากรการบริหาร  
ของท้องถิ่นอย่างมีประสิทธิภาพเพื่อให้เกิดประโยชน์สาธารณะสูงสุด

## บทที่ ๒

### สรุปผลการพัฒนาท้องถิ่นในปีที่ผ่านมา

#### • การสรุปสถานการณ์พัฒนา

จากการวิเคราะห์สภาพแวดล้อม และศักยภาพการพัฒนาขององค์การบริหารส่วนตำบลนาแวง โดยใช้เทคนิค SWOT Analysis วิเคราะห์จุดแข็งจุดอ่อน โอกาส และอุปสรรค ทั้งภายในและภายนอก สรุปสถานการณ์การพัฒนาขององค์การบริหารส่วนตำบลนาแวง ได้ดังนี้

#### จุดแข็ง (Strengths)

๑. มีการคมนาคมขนส่งที่เหมาะสมเชื่อมโยงระหว่างตำบล อำเภอ และจังหวัดที่สะดวก ทั้งทางรถยนต์และรถไฟ
๒. สถานศึกษาในระดับประถมศึกษา อยู่ไม่ไกลจากชุมชนที่อยู่อาศัย
๓. การเมืองท้องถิ่นมีความเข้มแข็ง
๔. ประชาชนค่อนข้างมีความรู้มีส่วนร่วมในกระบวนการพัฒนาท้องถิ่นทั้งในด้านโครงสร้างพื้นฐาน และคุณภาพชีวิต
๕. มีโรงเรียนประถมศึกษา ๓ แห่ง และศูนย์พัฒนาเด็กเล็ก ๓ แห่ง สามารถรองรับการเรียนของเด็ก นักเรียนได้อย่างเพียงพอ
๖. ผู้นำชุมชนสมานสามัคคี ไม่มีปัญหาในด้านการร่วมมือกันในการปกครองและบริหารการพัฒนา
๗. มีการประสานร่วมมือกันระหว่างองค์การบริหารส่วนตำบลกับส่วนราชการอื่นๆ ในพื้นที่
๘. มีแหล่งน้ำสาธารณะที่เพียงพอต่อการพัฒนา เพื่ออุปโภค บริโภคและการเกษตร
๙. ประชาชนส่วนใหญ่มีอาชีพทำสวนยางพารา มีรายได้ตลอดทั้งปี
๑๐. มีกลุ่มอาชีพ กลุ่มแม่บ้าน

#### จุดอ่อน (Weaknesses)

๑. พื้นที่เป็นที่ราบลุ่มเกิดน้ำท่วมทำให้เส้นทางคมนาคมภายในตำบล เสียหายและต้องเสียงบประมาณในการซ่อมแซมปรับปรุงทุกปี
๒. ไม่มีสถานศึกษาระดับสูงกว่าประถมศึกษา
๓. ศักยภาพในการใช้ภาษาต่างประเทศของเด็กและเยาวชนรวมทั้งประชาชนมีน้อย
๔. แรงงานไร้ฝีมือขาดการพัฒนาฝีมือ
๕. กระบวนการผลิต ทางเกษตรต้นทุนสูง

๖. ขาดการบูรณาการด้านการประชาสัมพันธ์ในกิจกรรมเพื่อพัฒนาที่เหมาะสม  
๗. ขาดบุคลากรที่มีความรู้เรื่องเทคโนโลยีสารสนเทศ  
๘. บุคลากรทางการศึกษาไม่เพียงพอทำให้ขาดโอกาสในการเรียนรู้  
๙. การพัฒนาบุคลากรของหน่วยงานยังขาดการบูรณาการให้เป็นเอกภาพ  
๑๐. ประชาชนยังยึดมั่นในการประกอบอาชีพเดิม โดยไม่คำนึงถึงแนวโน้มของ  
การเปลี่ยนแปลงการบริโภคในอนาคต

๑๑. ประชาชนยังคาดหวังให้รัฐเป็นฝ่ายสนับสนุนค่าใช้จ่ายตลอดเวลา
๑๔. ขาดระบบการวางผังที่ได้มาตรฐาน
๑๕. เด็กและเยาวชนบางส่วนไม่ศึกษาต่อในระดับที่สูงขึ้น
๑๖. ปัญหาเสพติดและอบายมุข
๑๗. ปัญหาหนี้สินและความปลอดภัยในชีวิตและทรัพย์สิน
๑๘. ประชาชนยังมีค่านิยมที่ใช้สารเคมีในการเพิ่มผลผลิตการเกษตร
๑๙. ประชาชนยังขาดความเอาใจใส่ดูแลสุขภาพของตน
๒๐. การให้บริการข้อมูลข่าวสารต่อชุมชนยังไม่มีมาตรฐานและไม่ทั่วถึง

#### โอกาส (Opportunity)

๑. นโยบายการกระจายอำนาจตามแผนการกระจายอำนาจให้องค์กรปกครองส่วนท้องถิ่น พ.ศ.๒๕๔๒ และแก้ไขเพิ่มเติม ฉบับที่ ๒ พ.ศ.๒๕๔๙ กำหนดบทบาท ภารกิจ หน้าที่ขององค์กรปกครองส่วนท้องถิ่นชัดเจนมากขึ้น
๒. นโยบายรัฐบาลในการส่งเสริมกระบวนการมีส่วนร่วมของภาคประชาชนในการพัฒนาท้องถิ่นและตรวจสอบการดำเนินงานขององค์กรปกครองส่วนท้องถิ่น ทำให้องค์การบริหารส่วนตำบลนาแวง มีระบบการบริหารจัดการที่ดี
๓. นโยบายรัฐบาลสนับสนุนให้องค์กรปกครองส่วนท้องถิ่นมีบทบาทในการจัดบริการ สาธารณะของท้องถิ่นเพิ่มมากขึ้น
๔. นโยบายรัฐบาลในการส่งเสริมการกระจายอำนาจการปกครองส่วนท้องถิ่น โดยสร้างดุลยภาพ ระหว่างการกำกับดูแลและความเป็นอิสระของท้องถิ่นในการบริหารจัดการงบประมาณและบุคลากรของท้องถิ่น

#### อุปสรรค (Threats)

๑. ราคาผลผลิตทางการเกษตรตกต่ำ
๒. ประชาชนขาดเงินลงทุน และขาดแหล่งเงินทุน
๓. ความไม่แน่นอนของฤดูกาล เป็นอุปสรรคในการประกอบอาชีพเกษตรกรรม
๔. พื้นที่เป็นที่ราบลุ่มน้ำท่วมซ้ำทุกปี และเสี่ยงงบประมาณในการซ่อมแซม  
โครงสร้างพื้นฐาน
๕. สถานภาพพื้นที่ไม่เหมาะสมในการพัฒนาด้านการท่องเที่ยว



๖. งบประมาณขององค์การบริหารส่วนตำบลมีอย่างจำกัด ไม่เพียงพอต่อการพัฒนาตำบล

• การประเมินผลการดำเนินงานพัฒนาไปปฏิบัติในเชิงปริมาณ

ในแผนยุทธศาสตร์การพัฒนาและแผนพัฒนาสามปีขององค์การบริหารส่วนตำบลนาแวง ที่ผ่านมามีได้กำหนดยุทธศาสตร์ไว้ ๖ ด้าน โดยได้ดำเนินการพัฒนา ตลอดจนแก้ไขปัญหา เพื่อให้สามารถตอบสนองความต้องการของประชาชนในตำบล ได้อย่างมีประสิทธิภาพ ประสิทธิผล ซึ่งเป็นอำนาจหน้าที่ขององค์การบริหารส่วนตำบลนาแวง สามารถสรุปผลได้ดังนี้

การเบิกจ่ายงบประมาณตามแผน/โครงการ ปีงบประมาณ ๒๕๕๗

ยุทธศาสตร์/แนวทาง	จำนวนโครงการ	งบประมาณตามข้อบัญญัติ รายจ่ายประจำปี ๒๕๕๗		รวมเบิก จ่ายจริง	ร้อยละ ของการ เบิกจ่าย
		งบประมาณ ที่ตั้งไว้	ร้อยละของ งบประมาณ		
<b>ยุทธศาสตร์ด้านเศรษฐกิจ</b>					
แนวทางการพัฒนาและส่งเสริมอาชีพให้แก่ประชาชน		๖๐,๐๐๐.-	๐.๒๔	๐๐.-	๐๐
<b>ยุทธศาสตร์การพัฒนาด้านการจัดการศึกษา และวัฒนธรรม</b>					
แนวทางการส่งเสริมการศึกษา ศาสนา วัฒนธรรมและประเพณีภูมิปัญญาท้องถิ่น		๕๔๐,๐๐๐.-	๒.๑๖	๔๒๔,๑๓๐.๐๕.-	๗๘.๕๔
แนวทางการพัฒนาการจัดการศึกษาระดับปฐมวัยให้ได้มาตรฐาน		๓,๘๘๗,๕๖๐.-	๑๕.๕๓	๓,๐๔๕,๑๐๓.๓๘.-	๗๘.๓๓
<b>ยุทธศาสตร์การพัฒนาด้านคุณภาพชีวิตและสังคม</b>					
แนวทางการส่งเสริมสุขภาพอนามัยแก่ประชาชน		๔๗๐,๐๐๐.-	๑.๘๘	๓๓๗,๔๐๔.-	๗๑.๗๙
แนวทางการส่งเสริมการจัดสวัสดิการและนันทนาการ		๖๗๐,๐๐๐.-	๒.๖๘	๔๖๐,๑๔๔.-	๖๘.๖๘
แนวทางการส่งเสริมการพัฒนาคุณภาพชีวิตและครอบครัว		๑๒๑,๐๐๐.-	๐.๔๘	๖๑,๕๐๐.-	๕๐.๘๓
<b>ยุทธศาสตร์การพัฒนาด้านสิ่งแวดล้อมและการจัดการทรัพยากรธรรมชาติ</b>					
แนวทางการจัดการทรัพยากรธรรมชาติและสิ่งแวดล้อม		๑๕,๐๐๐.-	๐.๐๖	๐๐.-	๐๐
<b>ยุทธศาสตร์ด้านโครงสร้างพื้นฐาน</b>					
แนวทางการพัฒนาเส้นทางคมนาคม		๙๓๖,๐๐๐.-	๓.๗๓	๘๖๑,๙๐๐.-	๙๒.๐๘
<b>ยุทธศาสตร์พัฒนาการเมืองการบริหาร</b>					
แนวทางการพัฒนาการส่งเสริมการมีส่วนร่วมของประชาชน		๑๒๗,๐๐๐.-		๗,๐๐๐.-	๕.๕๑
แนวทางการส่งเสริมการป้องกันและบรรเทาสาธารณภัย		๔๓๕,๐๐๐.-	๑.๗๔	๑๖๙,๗๔๐	๓๙.๐๒
แนวทางการพัฒนาระบบการจัดการองค์กรปกครองส่วนท้องถิ่น		๒,๔๖๘,๐๐๐.-	๙.๘๖	๑,๐๖๕,๓๖๑.๒๐	๔๓.๑๗

- **การประเมินผลการนำแผนพัฒนาไปปฏิบัติในเชิงคุณภาพ**

การประเมินผลการนำแผนพัฒนาไปปฏิบัติในเชิงคุณภาพ องค์การบริหารส่วนตำบลนาแว ในปีงบประมาณ ๒๕๕๗ ได้สรุปผลการดำเนินการตามยุทธศาสตร์ดังนี้

ในแผนยุทธศาสตร์การพัฒนาท้องถิ่น ของ องค์การบริหารส่วนตำบลนาแว ที่ผ่านมามีได้กำหนดยุทธศาสตร์ไว้ ๖ ยุทธศาสตร์ ปัจจุบันองค์การบริหารส่วนตำบลนาแว ได้จัดทำแผนพัฒนาสามปีและมีการปรับปรุงเป็นประจำทุกปี เพื่อรับทราบปัญหา ทำให้การพัฒนาบรรลุตามเป้าหมาย สามารถสนองตอบความต้องการของประชาชน เพื่อให้ผู้ที่อยู่ในพื้นที่ได้รับความสะดวก สบาย สามารถแก้ไขปัญหา ให้ประชาชน ตรงกับความต้องการ ทำให้ชีวิตความเป็นอยู่ สุขภาพ อนามัย ดีขึ้น ในการประเมินประสิทธิภาพ การดำเนินการตามแผนพัฒนาสามปีขององค์การบริหารส่วนตำบลนาแว ได้ประเมินความพึงพอใจของประชาชน ซึ่งเป็นการช่วยประเมินประสิทธิผลของแผนพัฒนาสามปีว่า มีคุณภาพในการปฏิบัติมากน้อยเพียงใด ซึ่ง ผลเชิงคุณภาพจัดอยู่ในระดับที่ดีพอใช้ แต่ก็ยังมีบางโครงการที่ไม่เป็นไปตามที่กำหนดไว้เนื่องจากติดขัดในเรื่องของงบประมาณ และระยะเวลาในการดำเนินการซึ่งองค์การบริหารส่วนตำบลนาแว ได้ปรับปรุงแก้ไขทุกปีโดยให้มีการประชุมประชาคมในทุกหมู่บ้านเพื่อให้ประชาชนได้มีส่วนร่วมในการเสนอปัญหา ความต้องการ และแสดงความคิดเห็น ในการปฏิบัติงาน ขององค์การบริหารส่วนตำบลนาแว ว่าจะต้องดำเนินการในโครงการใด จัดเรียงลำดับโครงการที่ประชาชนต้องการ และเห็นว่าจะมีความจำเป็นเร่งด่วน ต้องเร่งดำเนินการก่อนตามลำดับความต้องการ เพื่อบรรจุไว้ในแผนพัฒนาตำบล และยังมีคณะกรรมการ คณะต่างๆ ร่วมทำหน้าที่ ของตนในการดำเนินงานขององค์การบริหารส่วนตำบลนาแว และประกาศ ให้ประชาชนในพื้นที่ได้ทราบทั่วกัน เพื่อให้ประชาชน ได้รับรู้ถึงการดำเนินงานต่างๆ ขององค์การบริหารส่วนตำบลนาแว ว่าเป็นไปตามเป้าหมายที่กำหนดไว้หรือไม่ ทั้งนี้ ก็เพื่อสนองตอบความต้องการและแก้ไขปัญหา ให้ประชาชนในท้องถิ่น ให้มีคุณภาพชีวิตความเป็นอยู่ที่ดีขึ้น อันจะนำมาซึ่งความร่วมมือร่วมใจระหว่างประชาชนในพื้นที่ และองค์การบริหารส่วนตำบลนาแว ซึ่งจะเกิดผลดีต่อการพัฒนาท้องถิ่น และประเทศไทยให้เจริญก้าวหน้า สืบไป

## บทที่ ๓

### การนำแผนพัฒนาสามปีไปสู่การปฏิบัติ

#### • แนวทางการพัฒนาหรือกลยุทธ์ตามแผนยุทธศาสตร์การพัฒนา

#### ๑. ยุทธศาสตร์และทิศทางการพัฒนาจังหวัดนครศรีธรรมราช

##### วิสัยทัศน์ (Vision)

“นครแห่งการเรียนรู้ เกษตร ท่องเที่ยว น่ายุ่ ชุมชนเข้มแข็ง”

##### พันธกิจ (Mission)

๑. เพิ่มขีดความสามารถการบริหารจัดการภาคเกษตร เชื่อมโยงความหลากหลายทางธุรกิจและอุตสาหกรรมของจังหวัด บนพื้นฐานการสนับสนุนจากระบบโลจิสติกส์และบริหารจัดการด้านการตลาด

๒. เพิ่มขีดความสามารถการบริหารจัดการทรัพยากรธรรมชาติสิ่งแวดล้อมและพลังงาน

๓. ยกกระดับความสามารถการเรียนรู้ กระจายการเรียนรู้บนเครือข่ายชุมชนและส่งเสริมการสร้างชุมชนต้นแบบความพอเพียง

๔. พัฒนาการท่องเที่ยวให้มีคุณภาพ เติบโตอย่างเข้มแข็งมั่นคงบนพื้นฐานการจัดการความหลากหลายของทรัพยากร

๕. พัฒนา คน องค์กร ระบบสวัสดิการสังคม และความมั่นคงบนพื้นฐานการบริหารกิจการบ้านเมืองที่ดี

##### ประเด็นยุทธศาสตร์ (Strategic Issue)

๑. การบริหารจัดการการเกษตรแบบครบวงจร เป็นเกษตรสุขภาพ เกษตรคุณภาพ และนำนวัตกรรมเกษตรมาใช้เพื่อสร้างมูลค่าเพิ่มผลผลิตและสร้างรายได้

๒. การพัฒนาการท่องเที่ยวเชิงอนุรักษ์และวัฒนธรรมระดับมาตรฐานสากล ที่สามารถสร้างอาชีพและรายได้ในพื้นที่เพิ่มขึ้น

๓. การจัดการทรัพยากรธรรมชาติ น้ำ สิ่งแวดล้อมและพลังงานมีประสิทธิภาพ เพิ่มพื้นที่สีเขียวและการใช้พลังงานสะอาด

๔. การสร้างความมั่นคงบนพื้นฐานชุมชนเข้มแข็ง

๕. การพัฒนาสังคมแห่งการเรียนรู้และภูมิปัญญาเพื่อสร้างคุณภาพของคนนครศรีธรรมราช

### เป้าประสงค์รวม (วัตถุประสงค์) (Objective)

๑. รักษาฐานรายได้เดิม เพิ่มรายได้จากการเกษตรและการท่องเที่ยว
๒. ระบบการผลิตที่ได้รับรองมาตรฐาน และระบบ logistics มีประสิทธิภาพเพิ่มขึ้น
๓. นครศรีธรรมราชเป็นเมืองสีเขียวที่เป็นมิตรกับสิ่งแวดล้อม ทรัพยากรธรรมชาติ น้ำ  
สิ่งแวดล้อม ได้รับการจัดการอย่างมีประสิทธิภาพและใช้อย่างยั่งยืน
๔. นครศรีธรรมราชเป็นเมืองพลังงานสะอาด มีการจัดการพลังงานอย่างมีประสิทธิภาพ  
และใช้อย่างประหยัด
๕. ประชาชนมีคุณภาพชีวิตที่ดีและมีความสุขเพิ่มขึ้น
๖. การศึกษามีคุณภาพทัดเทียมกับค่ามาตรฐานการศึกษา
๗. ปีการศึกษาเฉลี่ยของคนจังหวัดนครศรีธรรมราช สูงกว่าเกณฑ์มาตรฐานประเทศ

### จุดยืนการพัฒนาของจังหวัด (Positioning)

จากข้อมูลการวิเคราะห์ศักยภาพของจังหวัด และกำหนดทิศทางการพัฒนายุทธศาสตร์  
ในภาพรวมของจังหวัดนครศรีธรรมราช กำหนดจุดยืนการพัฒนาของจังหวัด ๓ ประเด็น ดังนี้

๑. เมืองเกษตรสุขภาพ เกษตรคุณภาพ เกษตรนวัตกรรม
๒. เมืองท่องเที่ยวเชิงอนุรักษ์ และวัฒนธรรม (นครแห่งธรรม : ธรรมชาติ ธรรมะ  
วัฒนธรรม)
๓. ตลาดกลางสินค้าเกษตร ศูนย์กลางการคมนาคมขนส่ง และกระจายสินค้าของภาคใต้

## ๒. ยุทธศาสตร์และทิศทางการพัฒนาขององค์กรปกครองส่วนท้องถิ่นในเขตจังหวัด นครศรีธรรมราช

### วิสัยทัศน์ (Vision)

“ องค์กรหลักในการพัฒนา ยึดหลักธรรมาภิบาล และ ปรัชญาเศรษฐกิจพอเพียง ”

### ยุทธศาสตร์การพัฒนา (Strategic Issue)

#### ยุทธศาสตร์ที่ ๑ การพัฒนาเศรษฐกิจ

#### พันธกิจ

๑. สร้างความเข้มแข็งให้กับเกษตรกรรายย่อย พัฒนาองค์ความรู้ตามแนวพระราชดำริ  
เศรษฐกิจพอเพียง
๒. พัฒนาอาชีพที่สอดคล้องกับบริบทของชุมชน และความต้องการของตลาด วิสาหกิจ  
ชุมชน สนับสนุนการใช้ภูมิปัญญาท้องถิ่นและส่งเสริมการนำเทคโนโลยีมาใช้ในการเพิ่มมูลค่าการ  
ผลิต ด้านการเกษตร อุตสาหกรรม และบริการ ฯลฯ
๓. ส่งเสริมการผลิตและจำหน่ายสินค้าเกษตรทั้งที่เป็นอาหาร มีใช้อาหาร และพลังงาน  
ทดแทน
๔. สนับสนุนการจัดรูปที่ดินเพื่อการพัฒนาชุมชนเมืองและชนบท

๕. จัดให้มีระบบโครงสร้างพื้นฐานและแหล่งน้ำเพื่อการเกษตรอย่างทั่วถึงและเพียงพอ
๖. พัฒนาทรัพยากรเพื่อการท่องเที่ยว ทั้งแหล่งท่องเที่ยว บุคลากร ภาคการตลาด ประชาสัมพันธ์การท่องเที่ยว เพื่อเสริมสร้างภาพลักษณ์ที่ดีของจังหวัด
๗. ส่งเสริมการลงทุน การพาณิชย์ และพัฒนาธุรกิจที่เกี่ยวข้องเนื่องกับการท่องเที่ยว
๘. ส่งเสริม สนับสนุนการวิจัยพัฒนาที่ผสมผสานภูมิปัญญาท้องถิ่นกับองค์ความรู้ใหม่ สนับสนุน การวิจัยและพัฒนาความร่วมมือระหว่างนักวิชาการและชุมชน โดยให้ความสำคัญกับความสอดคล้องกับความต้องการ ภาคเศรษฐกิจชุมชน
๙. พัฒนาการเชื่อมระบบการขนส่งและระบบโลจิสติกส์

### เป้าหมายการพัฒนา

๑. รายได้ของชุมชนเพิ่มขึ้นโดยเฉลี่ยร้อยละ ๑๐ ต่อปี
๒. ประชาชนได้ใช้ประโยชน์จากที่ดินอย่างเป็นธรรม ที่ดินมีคุณค่าและได้รับประโยชน์มากขึ้น
๓. จังหวัดนครศรีธรรมราชเป็นเมืองนำท่องเที่ยวติดอันดับของภาคใต้
๔. เศรษฐกิจเติบโตในอัตราที่เหมาะสมกับศักยภาพของจังหวัด โดยให้ความสำคัญกับการเพิ่มมูลค่าการค้าการลงทุนของจังหวัด

### ยุทธศาสตร์ที่ ๒ การบริหารจัดการทรัพยากรธรรมชาติ สิ่งแวดล้อมและพลังงาน

#### พันธกิจ

๑. พัฒนาพื้นที่ป่าและระบบนิเวศให้เกิดความอุดมสมบูรณ์
๒. ส่งเสริมการบริหารจัดการน้ำในพื้นที่ต้นน้ำและลุ่มน้ำอย่างมีประสิทธิภาพ โดยให้มีระบบช่วยตัดสินใจในการบริหารจัดการน้ำ ระบบพยากรณ์และเตือนภัยน้ำแล้งและน้ำท่วม รวมทั้งส่งเสริมให้มีระบบการจัดการน้ำเสีย
๓. ส่งเสริมให้มีมาตรการควบคุมการท่องเที่ยวในแหล่งท่องเที่ยวธรรมชาติในชุมชน ให้อยู่ในขีดความสามารถการรองรับของระบบนิเวศ
๔. ส่งเสริมการดำรงชีวิตตามวิถีไทย เพื่อปลูกฝังค่านิยมการบริโภคอย่างพอเพียงและยั่งยืน การสร้างเครือข่ายชุมชนเพื่อการอนุรักษ์ทรัพยากรธรรมชาติและสิ่งแวดล้อมชุมชน
๕. ส่งเสริมให้ชุมชนหมู่บ้านมีส่วนร่วมในการบริหารจัดการเพื่อลดมลพิษและควบคุมกิจกรรมที่จะส่งผลกระทบต่อคุณภาพชีวิต และประชาชน เสริมสร้างประสิทธิภาพของกลไกการจัดการขยะชุมชน ขยะอันตราย ขยะอิเล็กทรอนิกส์ ขยะติดเชื้อ ส่งเสริมให้มีมาตรการสร้างแรงจูงใจให้เกิดการลดและคัดแยกขยะ ในแหล่งกำเนิด สนับสนุนการสร้างธุรกิจจากขยะรีไซเคิล และสนับสนุนให้มีระบบเก็บขนและกำจัดขยะแบบรวมศูนย์
๖. เสริมสร้างประสิทธิภาพในการกำจัด บำบัดมลพิษ ทั้งด้านวิชาการ บุคลากร และสร้างจิตสำนึกของชุมชนในการมีส่วนร่วมติดตาม ตรวจสอบ เฝ้าระวัง แก้ไขปัญหาสิ่งแวดล้อม
๗. ส่งเสริมสนับสนุนครัวเรือน ชุมชน ใช้พลังงานทดแทน พลังงานทางเลือก พลังงานสะอาด

๘. สนับสนุนส่งเสริมการรังวัดและจัดทำแผนที่เพื่อแสดงแนวเขตที่ดินของรัฐ
๙. ผลักดันให้มีระบบคุ้มครองสิทธิชุมชนและการแบ่งปันผลประโยชน์ที่เป็นธรรม อนุรักษ์ฟื้นฟูความหลากหลายของพันธุกรรมท้องถิ่น เพื่อรักษา ปกป้องระบบนิเวศน์ที่เชื่อมโยงวิถีชีวิตและวัฒนธรรมชุมชน

### เป้าหมายการพัฒนา

๑. ทรัพยากรธรรมชาติและสิ่งแวดล้อมมีความสมดุลเชิงนิเวศน์อย่างยั่งยืน ประชาชนมีการดำรงชีวิตอยู่อย่างมีความสุขภายใต้คุณภาพสิ่งแวดล้อมที่ดี
๒. ประชาชนมีจิตสำนึกและมีส่วนร่วมในการบริหารจัดการทรัพยากรธรรมชาติและสิ่งแวดล้อม
๓. คริวเรือน ชุมชน มีทางเลือกในการใช้พลังงาน และมีพลังงานใช้อย่างเพียงพอ
๔. คุณภาพสิ่งแวดล้อมอยู่ในเกณฑ์มาตรฐาน

### ยุทธศาสตร์ที่ ๓ การพัฒนาสังคมและคุณภาพชีวิต

#### พันธกิจ

๑. พัฒนาทรัพยากรมนุษย์และองค์กรภาคประชาสังคมให้มีศักยภาพเพื่อรองรับการพัฒนาในทุกด้าน
๒. พัฒนาคุณภาพการศึกษา กระบวนการเรียนรู้คุณธรรม จริยธรรม จัดการศึกษาทั้งในและนอกระบบ สนับสนุนการจัดทำหลักสูตรท้องถิ่น ส่งเสริมให้เยาวชน ประชาชน ใช้ประโยชน์จากเทคโนโลยีสารสนเทศเชิงสร้างสรรค์อย่างฉลาดเพื่อเสริมสร้างการเรียนรู้
๓. รณรงค์ให้เกิดการพัฒนาและปรับเปลี่ยนพฤติกรรม สุขภาพอนามัย พัฒนาสิ่งแวดล้อมชุมชนให้ถูกสุขลักษณะ
๔. พัฒนาบุคลากรทางการแพทย์และสาธารณสุข ส่งเสริม การบริหารจัดการแพทย์แผนไทย (แพทย์ทางเลือก) ทั้งในระดับชุมชน และสถานพยาบาล
๕. รณรงค์ป้องกัน ควบคุมการแพร่ระบาดของยาเสพติดเพื่อลดจำนวนผู้เสพยาและผู้เกี่ยวข้องให้น้อยลง
๖. รณรงค์ควบคุมการแพร่ระบาดของโรคติดต่อร้ายแรง และป้องกันการเกิดโรคไม่ติดต่อเฝ้าระวังป้องกันปัญหาการป่วยและ ตายด้วยโรคอุบัติใหม่
๗. ส่งเสริมการจัดระเบียบชุมชน สังคม การรักษาความสงบเรียบร้อยและการบรรเทาสาธารณภัยเพื่อความปลอดภัยในชีวิต และทรัพย์สินของประชาชน
๘. พัฒนาการกีฬา เสริมสร้างโอกาสให้ประชาชนทุกกลุ่ม ออกกำลังกายและเล่นกีฬา จัดหาสถานที่จัดกิจกรรมออกกำลังกาย และเล่นกีฬาอย่างทั่วถึง
๙. ส่งเสริมการทำนุบำรุงและรักษาศิลปวัฒนธรรม จารีตประเพณี ภูมิปัญญาท้องถิ่น พัฒนาฟื้นฟู ต่อยอดแหล่งเรียนรู้ทางวัฒนธรรม เพื่อส่งเสริมการเรียนรู้ของเยาวชนและประชาชน และเผยแพร่สู่สังคมโลก

๑๐. สงเคราะห์ และพัฒนาเด็ก สตรี คนชรา และผู้ด้อยโอกาสในสังคมให้มีคุณภาพชีวิตที่ดี และพึ่งพาตนเองได้

๑๑. สร้างกระบวนการมีส่วนร่วมเพื่อความเข้มแข็งของชุมชน สนับสนุนการจัดทำ และใช้แผนชุมชน ส่งเสริมกิจกรรมชุมชน และสวัสดิการชุมชน

#### เป้าหมายการพัฒนา

๑. ประชาชน/เยาวชน มีความรู้ มีคุณธรรมจริยธรรม ดำรงชีวิตได้อย่างปกติสุข
๒. ประชาชนได้รับสวัสดิการพื้นฐานอย่างทั่วถึงเป็นธรรม และมีความปลอดภัยในชีวิตและทรัพย์สิน
๓. ประชาชนมีคุณภาพชีวิตเพิ่มขึ้นทั้งทางร่างกาย จิตใจ สติ ปัญญา รวมทั้งมีอนามัยการเจริญพันธุ์ที่เหมาะสมในทุกช่วงวัย
๔. ประชาชนมีโอกาสในการเข้าถึงระบบสุขภาพที่มีคุณภาพ เพิ่มขึ้น และปัจจัยเสี่ยงต่อสุขภาพลดลง

#### ยุทธศาสตร์ที่ ๔ การพัฒนาโครงสร้างพื้นฐาน

##### พันธกิจ

๑. พัฒนาเส้นทางคมนาคมภายในเขตพื้นที่รับผิดชอบให้ได้ มาตรฐาน สะดวกปลอดภัยอย่างทั่วถึง
๒. พัฒนาระบบโครงสร้างพื้นฐานให้มีประสิทธิภาพและครบ ถ้วนเพียงพอ
๓. พัฒนาระบบสาธารณูปโภค สาธารณูปการขั้นพื้นฐานให้มีประสิทธิภาพอย่างทั่วถึงทุกพื้นที่

#### เป้าหมายการพัฒนา

๑. มีระบบโครงสร้างพื้นฐาน ที่ได้มาตรฐาน มีความสะดวก รวดเร็ว ปลอดภัย และเชื่อมโยงกับระบบการขนส่งอื่น รวมทั้ง เพียงพอต่อความต้องการของประชาชน
๒. มีระบบสาธารณูปโภค สาธารณูปการขั้นพื้นฐาน ที่มี ประสิทธิภาพทั่วถึงทุกพื้นที่

#### ยุทธศาสตร์ที่ ๕ การเสริมสร้างธรรมาภิบาลและการบริหาร กิจการบ้านเมืองที่ดี

##### พันธกิจ

๑. รมรงค์สร้างกระบวนการเรียนรู้ปลูกฝังจิตสำนึก ค่านิยม ตามหลักการปกครองระบอบประชาธิปไตยอันมีพระมหากษัตริย์ทรงเป็นประมุข เสริมสร้างวัฒนธรรมการเมืองแบบประชาธิปไตย และจิตสำนึกธรรมาภิบาลให้แก่เยาวชน ประชาชนทุกระดับ ทุกภาคส่วน
๒. พัฒนาการบริหารจัดการองค์กรตามหลักธรรมาภิบาลให้ มีประสิทธิภาพและโปร่งใส สนับสนุนให้ใช้ทรัพยากรในการบริหาร อย่างคุ้มค่า ปรับปรุงระบบข้อมูลและรูปแบบการให้บริการประชาชน ลดขั้นตอนการทำงานเพื่ออำนวยความสะดวกแก่ประชาชน

๓. พัฒนาและส่งเสริมการจัดทำแผนพัฒนาท้องถิ่นที่ตอบสนองความต้องการในระดับชุมชนภายใต้กระบวนการมีส่วนร่วม จากทุกภาคส่วน สนับสนุนให้มีระบบฐานข้อมูลกลางและระบบการติดตามประเมินผล

๔. พัฒนาศักยภาพบุคลากรขององค์กรอย่างสม่ำเสมอและ ต่อเนื่องเพื่อเสริมสร้างประสิทธิภาพในการปฏิบัติราชการ

#### เป้าหมายการพัฒนา

๑. ประชาชนมีจิตสำนึกที่ดี มีส่วนร่วมในการพัฒนาท้องถิ่น
๒. องค์กรปกครองส่วนท้องถิ่นมีความพร้อมในการแก้ปัญหา และให้บริการประชาชน
๓. มีการบริหารจัดการที่โปร่งใสและมีประสิทธิภาพ และเพิ่ม การมีส่วนร่วมของทุก ภาคีในการพัฒนา

### ๓. ยุทธศาสตร์และทิศทางการพัฒนาขององค์การบริหารส่วนตำบลนาแว

#### วิสัยทัศน์ (Vision)

“นาแว เมืองน่าอยู่ คุณภาพชีวิตมีมาตรฐาน สู่การพัฒนาที่ยั่งยืน”

#### ยุทธศาสตร์ (Strategic Issue)

๑. ยุทธศาสตร์การพัฒนาด้านเศรษฐกิจ
๒. ยุทธศาสตร์การพัฒนาด้านการจัดการศึกษา ศาสนา และวัฒนธรรม
๓. ยุทธศาสตร์การพัฒนาด้านคุณภาพชีวิตและสังคม
๔. ยุทธศาสตร์การพัฒนาโครงสร้างพื้นฐาน
๕. ยุทธศาสตร์การพัฒนาการเมืองการบริหาร
๖. ยุทธศาสตร์การพัฒนาด้านสิ่งแวดล้อมและการจัดการทรัพยากรธรรมชาติ

#### พันธกิจ (Mission)

๑. ส่งเสริมและสนับสนุนผลผลิตทางการเกษตรให้ก้าวหน้าและมีคุณภาพ
๒. การปรับปรุงและบำรุงรักษาแหล่งน้ำทางการเกษตร
๓. ก่อสร้างและบำรุงรักษาเส้นทางคมนาคม
๔. จัดสร้างระบบสาธารณูปโภคและสาธารณูปการให้มีประสิทธิภาพ
๕. การส่งเสริมการประกอบอาชีพของประชาชน
๖. การจัดบริการสาธารณสุขและอนามัย
๗. การจัดการด้านการศึกษาก่อนวัยประถมศึกษา ศาสนา และวัฒนธรรม
๘. การพัฒนาคน สังคม และชุมชนให้เข้มแข็ง
๙. ก่อสร้างและบำรุงแหล่งน้ำเพื่ออุปโภคและบริโภค
๑๐. การคุ้มครองดูแล และบำรุงรักษาทรัพยากรธรรมชาติและสิ่งแวดล้อม



๑๑. การพัฒนาและฟื้นฟูประเพณีวัฒนธรรมและโบราณสถาน
๑๒. การส่งเสริมการมีส่วนร่วมของประชาชนในการพัฒนาท้องถิ่น

#### จุดมุ่งหมายเพื่อการพัฒนา

๑. การพัฒนาแหล่งน้ำเพื่อการเกษตร
๒. การพัฒนาทางด้านโครงสร้างพื้นฐาน
๓. การพัฒนาทางด้านเศรษฐกิจ
๔. พัฒนาทางด้านสาธารณสุข
๕. การพัฒนาและส่งเสริมการศึกษา ศาสนา วัฒนธรรมและภูมิปัญญาท้องถิ่น
๖. การพัฒนาแหล่งน้ำเพื่อการอุปโภคและบริโภค
๗. การพัฒนาและเสริมสร้างความเข้มแข็งของสังคม ชุมชนและครอบครัว
๘. การป้องกันการทำลายทรัพยากรธรรมชาติและสิ่งแวดล้อม รวมทั้งการกำจัดขยะมูลฝอยและสิ่งปฏิกูล
๙. ปรับปรุงโครงสร้างการปฏิบัติราชการให้เอื้อต่อการบริการแก่ประชาชนและให้ประชาชนเข้ามามีส่วนร่วมในการพัฒนาตามหลักการบริหารจัดการบ้านเมืองที่ดี

## ยุทธศาสตร์การพัฒนาและแนวทางการพัฒนาในช่วงสามปี

ยุทธศาสตร์การพัฒนา	แนวทางการพัฒนา	โครงการ
<p>๑. ยุทธศาสตร์พัฒนาด้านเศรษฐกิจ</p> <p>๒. ยุทธศาสตร์พัฒนาด้านการจัดการศึกษา ศาสนา และวัฒนธรรม</p>	<p>๑.๑ การพัฒนาและส่งเสริมอาชีพให้แก่ประชาชน</p> <p>๒.๑ การพัฒนาการจัดการศึกษาระดับปฐมวัยให้ได้มาตรฐาน</p>	<p>๑.๑.๑ โครงการอุดหนุนกลุ่มอาชีพ</p> <p>๑.๑.๒ โครงการฝึกอบรมอาชีพให้แก่ประชาชนในตำบลนาแว</p> <p>๑.๑.๓ โครงการก่อสร้างตลาดเกษตรกรชุมชน</p> <p>๒.๑.๑ ค่าใช้จ่ายในการพัฒนาครูดูแลเด็ก/ผู้ดูแลเด็กของศูนย์พัฒนาเด็กเล็ก</p> <p>๒.๑.๒ โครงการส่งเสริมเด็กด้อยโอกาส</p> <p>๒.๑.๓ เงินอุดหนุนสำหรับโครงการอาหารกลางวัน โรงเรียนสังกัด สพฐ.</p> <p>๒.๑.๔ ค่าใช้จ่ายในการประกอบอาหารกลางวันในศูนย์พัฒนาเด็กเล็ก</p> <p>๒.๑.๕ ค่าอาหารเสริม (นม)</p> <p>๒.๑.๖ โครงการสนับสนุนค่าใช้จ่ายพัฒนาการจัดการศึกษา</p> <p>๒.๑.๗ โครงการปรับปรุงภูมิทัศน์และสถานที่ ศูนย์พัฒนาเด็กเล็ก สังกัด อบต.นาแว</p> <p>๒.๑.๘ การจัดซื้อครุภัณฑ์ต่างๆ สำหรับศูนย์พัฒนาเด็กเล็กสังกัด อบต.นาแว</p> <p>๒.๑.๙ การจัดซื้อวัสดุการศึกษา ต่างๆสำหรับศูนย์พัฒนาเด็กเล็ก เช่น สื่อการเรียนการสอน วัสดุอื่นๆ ฯลฯ</p> <p>๒.๑.๑๐ ค่าใช้จ่ายโครงการส่งเสริมการเรียนรู้ การจัดกิจกรรมโครงการต่างๆ ของศูนย์พัฒนาเด็กเล็ก</p> <p>๒.๑.๑๑ โครงการ ก่อสร้าง ปรับปรุง ต่อ ขยาย อาคารศูนย์พัฒนาเด็กเล็ก สังกัด อบต.นาแว</p>

## ยุทธศาสตร์การพัฒนาและแนวทางการพัฒนาในช่วงสามปี

ยุทธศาสตร์การพัฒนา	แนวทางการพัฒนา	โครงการ
	<p>๒.๒ การพัฒนาและส่งเสริมการเรียนรู้ตามอัธยาศัย</p> <p>๒.๓ การส่งเสริมสนับสนุนศูนย์การเรียนรู้เศรษฐกิจพอเพียง</p> <p>๒.๔ การเพิ่มช่องทางในการรับรู้ข้อมูลข่าวสารให้แก่ประชาชน</p> <p>๒.๕ การส่งเสริมการศึกษา ศาสนา วัฒนธรรมและประเพณี ภูมิปัญญาท้องถิ่น</p>	<p>๒.๒.๑ โครงการปรับปรุงศูนย์ถ่ายทอดเทคโนโลยีการเกษตรประจำตำบล</p> <p>๒.๒.๒ โครงการฝึกอบรมคณะกรรมการศูนย์ถ่ายทอดเทคโนโลยีประจำตำบล</p> <p>๒.๓.๑ โครงการสนับสนุนศูนย์การเรียนรู้เศรษฐกิจพอเพียงตามแนวพระราชดำริ</p> <p>๒.๔.๑ ค่าใช้จ่ายในการจัดทำเอกสารประชาสัมพันธ์ข่าวสารของอบต. เช่นจัดทำวารสาร. แผ่นพับ.สติ๊กเกอร์ ฯลฯ</p> <p>๒.๔.๒ โครงการขยายเขตเสียงไร้สาย</p> <p>๒.๔.๓ โครงการปรับปรุงศูนย์ข้อมูลข่าวสารของ อบต.</p> <p>๒.๕.๑ สนับสนุนงานประเพณี</p> <p>๒.๕.๒ โครงการประเพณีแห่ผ้าขึ้นธาตุ และห่มผ้าธาตุน้อย</p> <p>๒.๕.๓ อุดหนุนงบประมาณประเพณีเดือนสิบ</p> <p>๒.๕.๔ โครงการจัดงานวันลอยกระทง</p> <p>๒.๕.๕ โครงการจัดงานวันเด็กแห่งชาติ</p> <p>๒.๕.๖ โครงการจัดงานรดน้ำผู้สูงอายุ</p> <p>๒.๕.๗ โครงการจัดงานรัฐพิธี ราชพิธี และวันสำคัญทางศาสนา</p>

## ยุทธศาสตร์การพัฒนาและแนวทางการพัฒนาในช่วงสามปี

ยุทธศาสตร์การพัฒนา	แนวทางการพัฒนา	โครงการ
<p>๓. ยุทธศาสตร์การพัฒนาด้านคุณภาพชีวิตและสังคม</p>	<p>๓.๑ การส่งเสริมสุขภาพอนามัยแก่ประชาชน</p>	<p>๓.๑.๑ โครงการรณรงค์และป้องกันโรคติดต่อ</p> <p>๓.๑.๒ โครงการส่งเสริมศูนย์สาธารณสุขมูลฐานประจำหมู่บ้าน</p> <p>๓.๑.๓ โครงการจัดหาตุ๋ยาสามัญประจำบ้าน</p> <p>๓.๑.๔ โครงการส่งเสริมแม่และเด็ก</p> <p>๓.๑.๕ โครงการพัฒนาศักยภาพ อาสาสมัครสาธารณสุข ตำบลนาแว</p>
	<p>๓.๒ แนวทางการส่งเสริมการจัดสวัสดิการและนันทนาการ</p>	<p>๓.๒.๑ โครงการจัดการแข่งขันกีฬาภายในตำบล</p> <p>๓.๒.๒ โครงการสนับสนุนการจัดการแข่งขันกีฬาให้กับหน่วยงานต่างๆ</p> <p>๓.๒.๓ โครงการก่อสร้างสนามกีฬาพร้อมเครื่องออกกำลังกาย หมู่ที่ ๕</p> <p>๓.๒.๔ โครงการก่อสร้างและปรับปรุงฝายน้ำล้นบ้านทุ่งกระจูด พร้อมปรับภูมิทัศน์ หมู่ ๗</p> <p>๓.๒.๕ โครงการก่อสร้างสนามกีฬาพร้อมเครื่องออกกำลังกาย หมู่ที่ ๙</p> <p>๓.๒.๖ โครงการก่อสร้างสนามกีฬาพร้อมเครื่องออกกำลังกาย หมู่ที่ ๑๑</p> <p>๓.๒.๗ โครงการก่อสร้างสนามกีฬาพร้อมเครื่องออกกำลังกาย หมู่ที่ ๑๒</p>
	<p>๓.๓ แนวทางการส่งเสริมการพัฒนาคุณภาพชีวิตและสังคม</p>	<p>๓.๓.๑ ส่งเสริมพัฒนาคุณภาพชีวิตเด็กและเยาวชน</p> <p>๓.๓.๒ โครงการ อบต. พบประชาชน</p> <p>๓.๓.๓ โครงการติดตั้งกล้อง CCTV</p> <p>๓.๓.๔ โครงการสนับสนุนการดำเนินงานสวัสดิการชุมชน</p> <p>๓.๓.๕ โครงการป้องกันแก้ไขปัญหาเสพติด</p>

## ยุทธศาสตร์การพัฒนาและแนวทางการพัฒนาในช่วงสามปี

ยุทธศาสตร์การพัฒนา	แนวทางการพัฒนา	โครงการ
๔. ยุทธศาสตร์การพัฒนาโครงสร้างพื้นฐาน	๓.๔ แนวทางการส่งเสริมการท่องเที่ยว  ๔.๑ การพัฒนาเส้นทางการคมนาคม	๓.๓.๖ โครงการจัดสร้างบ้านท้องถิ่นไทยเทิดไถ่องค์ราชัน
		๓.๓.๗ โครงการจัดหากายอุปกรณ์สำหรับผู้ด้อยโอกาสและผู้ยากไร้
		๓.๓.๘ โครงการสนับสนุนกิจกรรมชมรมผู้สูงอายุ
		๓.๓.๙ โครงการสนับสนุนกิจกรรมกลุ่มสตรี ตำบลนาแวง
		๓.๓.๑๐ โครงการสงเคราะห์ผู้ป่วยเอดส์
		๓.๓.๑๑ โครงการจ่ายเบี้ยยังชีพผู้สูงอายุในเขตตำบลนาแวง
		๓.๓.๑๒ โครงการจ่ายเบี้ยยังชีพคนพิการในเขตตำบลนาแวง
		๓.๓.๑๓ โครงการช่วยเหลือสงเคราะห์ผู้ยากไร้
		๓.๔.๑ โครงการปรับปรุงสถานที่ท่องเที่ยว
		๔.๑.๑ โครงการก่อสร้างถนนคอนกรีตเสริมเหล็ก (คสล.) สายบ้านนายพินิจ คลองประดิษฐ์ - บ้านนายนิมิต สวัสดิอุบล หมู่ที่ ๑
	๔.๑.๒ โครงการก่อสร้างถนนคอนกรีตเสริมเหล็ก (คสล.) สายสถานีสูบน้ำวัดวัง สะพาน - สวนยางนายอนันต์ หมู่ที่ ๑	
	๔.๑.๓ โครงการก่อสร้างถนนคอนกรีตเสริมเหล็ก (คสล.) สายสามแยกศาลาหมู่ที่ ๑ - สวนยางนางละมุง หมู่ที่ ๑	
	๔.๑.๔ โครงการก่อสร้างถนนคอนกรีตเสริมเหล็ก (คสล.) สายข้างวัดศิลาจาก ถนนดำ - หลังเมรุ หมู่ที่ ๔	

## ยุทธศาสตร์การพัฒนาและแนวทางการพัฒนาในช่วงสามปี

ยุทธศาสตร์การพัฒนา	แนวทางการพัฒนา	โครงการ
		<p>๔.๑.๕ โครงการก่อสร้างถนนคอนกรีตเสริมเหล็ก (คสล.) สายบ้านนายเล็ก แก้ว ประสม - ทางเข้าโรงเรียนหมู่ที่ ๔</p> <p>๔.๑.๖ โครงการก่อสร้างถนนคอนกรีตเสริมเหล็ก (คสล.) สายบ้านนายเทียบ - เขตหมู่ ๙ หมู่ที่ ๕</p> <p>๔.๑.๗ โครงการก่อสร้างถนนคอนกรีตเสริมเหล็ก (คสล.) สายบ้านนายสมพงษ์ รอดรักษ์ - บ้านนายจรูญ หนูเนียม หมู่ที่ ๕</p> <p>๔.๑.๘ โครงการก่อสร้างถนนคอนกรีตเสริมเหล็ก (คสล.) สายสามแยกบ้านนาง ศิริลักษณ์ - บ้านนางอานวย ชูเจริญ หมู่ที่ ๕</p> <p>๔.๑.๙ โครงการก่อสร้างถนนคอนกรีตเสริมเหล็ก (คสล.) สายบ้านนายวิจิตร เขาวนะ - เขตหมู่ ๑๒ หมู่ที่ ๕</p> <p>๔.๑.๑๐ โครงการก่อสร้างถนนคอนกรีตเสริมเหล็ก (คสล.) สายบ้านนายอนันต์ นู ราช - ทุ่งนาทานพอ หมู่ที่ ๖</p> <p>๔.๑.๑๑ โครงการก่อสร้างถนนคอนกรีตเสริมเหล็ก (คสล.) สายบ้านนายโชคดี หมู่ที่ ๗ - เขตตำบลไสหรั้า</p> <p>๔.๑.๑๒ โครงการก่อสร้างถนนคอนกรีตเสริมเหล็ก (คสล.) สายบ้านนายสมบูรณ์ หมู่ที่ ๗ - เขตตำบลไสหรั้า</p> <p>๔.๑.๑๓ โครงการบุกเบิกถนนสายบ้านนายสรวง อูปลา - คลองหัน หมู่ที่ ๗</p> <p>๔.๑.๑๔ โครงการก่อสร้างถนน คอนกรีตเสริมเหล็ก (คสล.) สายสามแยกบ้านใน ช่อง หมู่ที่ ๘ - เขตตำบลควนกลาง</p> <p>๔.๑.๑๕ โครงการก่อสร้างถนน คอนกรีตเสริมเหล็ก (คสล.) สายสิทธิสมบูรณ์ หมู่ที่ ๘</p>

## ยุทธศาสตร์การพัฒนาและแนวทางการพัฒนาในช่วงสามปี

ยุทธศาสตร์การพัฒนา	แนวทางการพัฒนา	โครงการ
		<p>๔.๑.๑๖ โครงการก่อสร้างถนนคอนกรีตเสริมเหล็ก (คสล.) สายเทวฤทธิ์ จาก คสล. เดิม - บ้านนายสง่าพรหมเกิด หมู่ที่ ๘</p> <p>๔.๑.๑๗ โครงการก่อสร้างถนน คอนกรีตเสริมเหล็ก (คสล.) สายเทพนิมิต จาก คสล.เดิม - เขต หมู่ที่ ๗</p> <p>๔.๑.๑๘ โครงการก่อสร้างถนน คอนกรีตเสริมเหล็ก (คสล.) สายบ้านคุณเอมอร - เขต หมู่ที่ ๗ หมู่ที่ ๘</p> <p>๔.๑.๑๙ โครงการก่อสร้างถนนคอนกรีตเสริมเหล็ก (คสล.) สายบ้านนายสว่าง รอดเจริญ - สามแยกบ้านนายวิรัช สิทธิรักษ์ หมู่ที่ ๙</p> <p>๔.๑.๒๐ โครงการก่อสร้างถนน คอนกรีตเสริมเหล็ก (คสล.) สายบ้านนางอาภรณ์ - บ้านนายไสว หมู่ที่ ๙</p> <p>๔.๑.๒๑ โครงการก่อสร้างถนน คอนกรีตเสริมเหล็ก (คสล.) สายบ้านนายทวี - ห้วยดินแดง หมู่ที่ ๙</p> <p>๔.๑.๒๒ โครงการก่อสร้างถนนคอนกรีตเสริมเหล็ก (คสล.) สายบ้านหนองบัว - อ่างเก็บน้ำห้วยกลั้ง หมู่ที่ ๙</p> <p>๔.๑.๒๓ โครงการก่อสร้างถนนคอนกรีตเสริมเหล็ก (คสล.) สายท้ายทุ่ง - เขตหมู่ที่ ๗ หมู่ที่ ๑๐</p> <p>๔.๑.๒๔ โครงการก่อสร้างถนนคอนกรีตเสริมเหล็ก (คสล.) สายบ้านนายแปลก สวัสดิ์โกลม - สวนยางนางจารึก หมู่ที่ ๑๐</p>

## ยุทธศาสตร์การพัฒนาและแนวทางการพัฒนาในช่วงสามปี

ยุทธศาสตร์การพัฒนา	แนวทางการพัฒนา	โครงการ
		<p>๔.๑.๒๕ โครงการก่อสร้างถนนคอนกรีตเสริมเหล็ก (คสล.) สายบ้านนายประคอง - สวนยางนายทวีทย์ เสียมสอน หมู่ที่ ๑๐</p> <p>๔.๑.๒๖ โครงการก่อสร้างถนนคอนกรีตเสริมเหล็ก (คสล.) สายบ้านนายอนันต์ หนูสงค์ - บ้านนายสาธิต</p> <p>๔.๑.๒๗ โครงการก่อสร้างถนนคอนกรีตเสริมเหล็ก (คสล.) สายบ้านนายแปลก สวัสดิโกมล - นบนายเลี้ยว เขตหมู่ที่ ๘ หมู่ที่ ๑๐</p> <p>๔.๑.๒๘ โครงการก่อสร้างถนนคอนกรีตเสริมเหล็ก (คสล.) สายสวนยางนายทวีทย์ เสียมสอน- สวนยางนายวิรุณ ธานีรัตน์ หมู่ที่ ๑๐</p> <p>๔.๑.๒๙ โครงการก่อสร้างถนนคอนกรีตเสริมเหล็ก (คสล.) สายศาลาหมู่บ้าน - สามแยกบ้านนายวิจิตร เขาวนะ หมู่ที่ ๕ หมู่ที่ ๑๒</p> <p>๔.๑.๓๐ โครงการก่อสร้างถนนคอนกรีตเสริมเหล็ก (คสล.) สายบ้านนายสมใจ - เขตหมู่ที่ ๙ หมู่ที่ ๑๒</p> <p>๔.๑.๓๑ โครงการบุกเบิกถนนสายบ้านนายอุดร - บ้านนางนอบ รักษาแก้ว หมู่ที่ ๓</p> <p>๔.๑.๓๒ โครงการบุกเบิกถนนสายบ้านนายเริ่ม ผุดผาด - สวนยางนายลออ บุญนำ หมู่ที่ ๔</p> <p>๔.๑.๓๓ โครงการบุกเบิกถนนสายสวนยางนายประกอบ พารา - บ้านทุ่งยวน หมู่ที่ ๗</p> <p>๔.๑.๓๔ โครงการบุกเบิกถนนสายบ้านนายฉลอย - น้ำรอบ หมู่ที่ ๙</p> <p>๔.๑.๓๕ โครงการบุกเบิกถนนสายสามแยกบ้านนายสนาน - บ้านนายสวาท หมู่ที่ ๙</p>



ยุทธศาสตร์การพัฒนาและแนวทางการพัฒนาในช่วงสามปี

ยุทธศาสตร์การพัฒนา	แนวทางการพัฒนา	โครงการ
		<p>๔.๑.๓๖ โครงการบุกเบิกถนนสายสามแยกนาคอก – บ้านนาย อัครเดช หมู่ที่ ๙</p> <p>๔.๑.๓๗ โครงการบุกเบิกถนนสายสามแยกบ้านนายสุชาติ – คลองแห้ง หมู่ที่ ๙</p> <p>๔.๑.๓๘ โครงการบุกเบิกถนนสายห้วยมั่งคุดจากบ้านนายมนตรี หนุสง – เขตหมู่ ๕ ตำบลไสหรำ หมู่ที่ ๑๐</p> <p>๔.๑.๓๙ โครงการบุกเบิกถนนสายสวนยางนายชูเกียรติ – สวนยาง นางสุนิสา หมู่ที่ ๑๒</p> <p>๔.๑.๔๐ โครงการปรับปรุงถนนสายสวนยางนายเนื่อง – สวนยางนาย ชูเกียรติ ปรีชา หมู่ ๑</p> <p>๔.๑.๔๑ โครงการปรับปรุงถนนสายบ้านนายถาวร สุทธิ – สวนยางนาย บำเรอ สุทธิ หมู่ ๑</p> <p>๔.๑.๔๒ โครงการปรับปรุงถนนสายบ้านนายถาวร สุทธิ – สวนยาง นายบำเรอ สุทธิ หมู่ ๑</p>

ยุทธศาสตร์การพัฒนาและแนวทางการพัฒนาในช่วงสามปี

ยุทธศาสตร์การพัฒนา	แนวทางการพัฒนา	โครงการ
		<p>๔.๑.๔๓ โครงการบุกเบิกถนนสายสามแยกนาคอก – บ้านนาย อัครเดช หมู่ที่ ๙</p> <p>๔.๑.๔๔ โครงการปรับปรุงถนนจากทางหลวงชนบททานพอท้ายสำเภา – คลองแห้ง หมู่ ๒</p> <p>๔.๑.๔๕ โครงการปรับปรุงถนนสายบ้านนายอุบล พลายแก้ว – บ้านนาย เฉี้ยง สังก์เมฆ หมู่ที่ ๓</p> <p>๔.๑.๔๖ โครงการปรับปรุงถนนสายสวนยางนายจารึก – สวนยางนาย สมคิด หมู่ที่ ๑๐</p> <p>๔.๑.๔๗ โครงการปรับปรุงซ่อมแซมถนนในเขตตำบลนาแว</p> <p>๔.๑.๔๘ โครงการก่อสร้างระบายน้ำ จากหลังโรงเรียนไสโคกเกาะ – สามแยกหน้าโรงเรียน หมู่ที่ ๒</p> <p>๔.๑.๔๙ โครงการก่อสร้างระบายน้ำ ถนนสายบ้านนายสุรณีย์ พรหมสืบ หมู่ที่ ๖</p> <p>๔.๑.๕๐ โครงการขยายสะพานคลองหัน หมู่ที่ ๔</p> <p>๔.๑.๕๑ โครงการขยายสะพานคลองพอก หมู่ที่ ๔</p> <p>๔.๑.๕๒ โครงการก่อสร้างสะพานคลองพอก หมู่ที่ ๗</p>

ยุทธศาสตร์การพัฒนาและแนวทางการพัฒนาในช่วงสามปี

ยุทธศาสตร์การพัฒนา	แนวทางการพัฒนา	โครงการ
	<p>๔.๒ การปรับปรุงและติดตั้งไฟฟ้าสาธารณะ</p> <p>๔.๓ การขยายเขตไฟฟ้าพื้นฐาน</p> <p>๔.๔ การพัฒนาแหล่งน้ำอุปโภคบริโภค</p>	<p>๔.๒.๑ โครงการติดตั้งโคมไฟฟ้าส่องสว่าง</p> <p>-</p> <p>๔.๔.๑ โครงการก่อสร้างระบบประปาหมู่บ้าน หมู่ที่ ๓</p> <p>๔.๔.๒ โครงการก่อสร้างระบบประปาหมู่บ้าน หมู่ที่ ๔</p> <p>๔.๔.๓ โครงการก่อสร้างระบบประปาหมู่บ้าน หมู่ที่ ๖</p> <p>๔.๔.๔ โครงการก่อสร้างระบบประปาหมู่บ้าน หมู่ที่ ๙</p> <p>๔.๔.๕ โครงการก่อสร้างระบบประปาหมู่บ้าน หมู่ที่ ๑๐</p> <p>๔.๔.๖ โครงการก่อสร้างระบบประปาหมู่บ้าน หมู่ที่ ๑๑</p> <p>๔.๔.๗ โครงการปรับปรุงซ่อมแซมระบบประปาหมู่บ้าน</p> <p>๔.๔.๘ โครงการก่อสร้างท่อส่งน้ำชลประทานจากตำบลควนกลาง-ตำบลนาแว</p> <p>๔.๔.๙ โครงการขยายเขตประปาหมู่บ้าน หมู่ที่ ๒</p> <p>๔.๔.๑๐ โครงการขยายเขตประปาหมู่บ้าน หมู่ที่ ๔</p> <p>๔.๔.๑๑ โครงการขยายเขตประปาหมู่บ้าน หมู่ที่ ๕</p>

ยุทธศาสตร์การพัฒนาและแนวทางการพัฒนาในช่วงสามปี

ยุทธศาสตร์การพัฒนา	แนวทางการพัฒนา	โครงการ
	<p>๔.๕ การพัฒนาแหล่งน้ำเพื่อการเกษตร</p>	<p>๔.๔.๑๒ โครงการขยายเขตประปาจากบ้านนายอุดร – บ้านนางสุปัญญา หมู่ที่ ๗</p> <p>๔.๔.๑๓ โครงการขุดเจาะบ่อบาดาล</p> <p>๔.๕.๑ โครงการขุดลอกหนองน้ำพระตะเคียน หมู่ที่ ๑</p> <p>๔.๕.๒ โครงการขุดลอกหนองน้ำหัก หมู่ที่ ๓ (๔)</p> <p>๔.๕.๓ โครงการขุดลอกคลองเหมืองคลองหัน หมู่ที่ ๔</p> <p>๔.๕.๔ โครงการขุดลอกคลองแห่งหมู่ที่ ๕</p> <p>๔.๕.๕ โครงการขุดลอกหนองน้ำพังพรุ หมู่ที่ ๕</p> <p>๔.๕.๖ โครงการขุดลอกหนองน้ำหัก หมู่ที่ ๖ (๔)</p> <p>๔.๕.๗ โครงการขุดลอกถนนนายวรรณ หมู่ ๘</p> <p>๔.๕.๘ โครงการขุดลอกถนนนายเลี้ยว หมู่ ๘</p> <p>๔.๕.๙ โครงการขุดลอกอ่างเก็บน้ำห้วยกลัง หมู่ ๙</p> <p>๔.๕.๑๐ โครงการขุดลอกหนองน้ำรอบ หมู่ ๙</p> <p>๔.๕.๑๑ โครงการขุดลอกห้วยรากไม้ หมู่ ๑๐ พร้อมปรับภูมิทัศน์</p> <p>๔.๕.๑๒ โครงการขุดลอกหนองออก หมู่ ๑๑</p> <p>๔.๕.๑๓ โครงการขุดลอกห้วยถ้ำ หมู่ ๑๒ พร้อมทำประตูเปิด-ปิด</p> <p>๔.๕.๑๔ โครงการก่อสร้างพังกันน้ำ ริมตลิ่งแม่น้ำตาปี</p>

## ยุทธศาสตร์การพัฒนาและแนวทางการพัฒนาในช่วงสามปี

ยุทธศาสตร์การพัฒนา	แนวทางการพัฒนา	โครงการ
<p>๕. ยุทธศาสตร์พัฒนาการเมืองการบริหาร</p>	<p>๕.๑ การพัฒนาการส่งเสริมการมีส่วนร่วมของประชาชน</p> <p>๕.๒ การส่งเสริมการป้องกันและบรรเทาสาธารณภัย</p>	<p>๔.๕.๑๕ โครงการก่อสร้างฝายมีชีวิต หมู่ที่ ๑</p> <p>๔.๕.๑๖ โครงการก่อสร้างฝายน้ำล้นคลองท่าแห้ง</p> <p>๔.๕.๑๗ โครงการก่อสร้างฝายชลอน้ำ หมู่ที่ ๑๐</p> <p>๕.๑.๑ โครงการจัดทำและทบทวนแผนชุมชน/แผนพัฒนาของ อบต.นาแว</p> <p>๕.๑.๒ ค่าใช้จ่ายในการดำเนินการเลือกตั้ง</p> <p>๕.๑.๓ โครงการอบรมคณะกรรมการหมู่บ้าน</p> <p>๕.๑.๔ โครงการขับเคลื่อนกิจกรรมสร้างพลเมืองดีวิถีประชาธิปไตย</p> <p>๕.๒.๑ โครงการฝึกอบรม อปพร.</p> <p>๕.๒.๒ โครงการการรณรงค์ป้องกัน และแก้ไขปัญหายาเสพติดทางถนน และภัยสาธารณะอื่นๆ</p> <p>๕.๒.๓ โครงการจัดหากระจกโค้งจราจร</p> <p>๕.๒.๔ โครงการช่วยเหลือผู้ประสบภัยธรรมชาติ</p> <p>๕.๒.๕ โครงการสนับสนุนศูนย์ อปพร.</p>

## ยุทธศาสตร์การพัฒนาและแนวทางการพัฒนาในช่วงสามปี

ยุทธศาสตร์การพัฒนา	แนวทางการพัฒนา	โครงการ
	<p>๕.๓ การพัฒนาระบบการจัดการองค์ประกอบโครงสร้างท้องถิ่น</p>	<p>๕.๓.๑ ค่าใช้จ่ายในการรับรอง</p> <p>๕.๓.๒ โครงการฝึกอบรมการบริหารกิจการบ้านเมืองที่ดี</p> <p>๕.๓.๓ โครงการอบรมคุณธรรมจริยธรรม</p> <p>๕.๓.๔ ค่าจ้างที่ปรึกษาเพื่อศึกษาวิจัย ประเมินผลหรือพัฒนาระบบต่างๆ</p> <p>๕.๓.๕ โครงการจัดทำแผนที่และทะเบียนภาษี</p> <p>๕.๓.๖ โครงการให้บริการรับชำระภาษี นอกสถานที่</p> <p>๕.๓.๗ ค่าตอบแทนผู้ปฏิบัติราชการอันเป็นประโยชน์แก่ อปท.</p> <p>๕.๓.๘ ค่าใช้จ่ายในการพัฒนาสมาชิกสภา อบต.นาแหว</p> <p>๕.๓.๙ โครงการก่อสร้างอาคารสำนักงานป้องกันและบรรเทาสาธารณภัย</p> <p>๕.๓.๑๐ โครงการก่อสร้างต่อเติมสถานที่จอดรถ</p> <p>๕.๓.๑๑ โครงการปรับปรุง ต่อ ขยาย อาคารองค์การบริหารส่วนตำบลนาแหว</p> <p>๕.๓.๑๒ จัดหาวัสดุประเภทต่างๆ</p> <p>๕.๓.๑๓ จัดหาครุภัณฑ์ประเภทต่างๆ</p>

## ยุทธศาสตร์การพัฒนาและแนวทางการพัฒนาในช่วงสามปี

ยุทธศาสตร์การพัฒนา	แนวทางการพัฒนา	โครงการ
<p>๖. ยุทธศาสตร์พัฒนาด้านสิ่งแวดล้อมและการจัดการทรัพยากรธรรมชาติ</p>	<p>๖.๑ การจัดการมทรัพยากรธรรมชาติและสิ่งแวดล้อม</p> <p>๖.๒ การกำจัดขยะมูลฝอย</p>	<p>๖.๑.๑ โครงการปลูกต้นไม้</p> <p>๖.๑.๒ โครงการฝึกอบรมอาสาสมัครป้องกันไฟป่า</p> <p>๖.๒.๑ โครงการจัดซื้อถังขยะ</p> <p>๖.๒.๒ อุดหนุนงบประมาณโครงการบริหารจัดการขยะมูลฝอย</p>

**รานละเอียดโครงการ  
แผนพัฒนาสามปี (พ.ศ.๒๕๕๙- ๒๕๖๑)**

ยุทธศาสตร์การพัฒนาของจังหวัด ยุทธศาสตร์ที่ ๑ การบริหารจัดการเกษตรแบบครบวงจร เป็นเกษตรสุขภาพ เกษตรคุณภาพและนวัตกรรมเกษตรมาใช้เพื่อสร้างมูลค่าเพิ่ม  
ผลผลิตและสร้างรายได้

- ยุทธศาสตร์การพัฒนาของ อปท.ในเขตจังหวัด ยุทธศาสตร์ที่ ๑ การพัฒนาเศรษฐกิจ

**๑. ยุทธศาสตร์การพัฒนาเศรษฐกิจ**

**๑.๑ แนวทางการพัฒนาและส่งเสริมอาชีพให้แก่ประชาชน**

ที่	โครงการ/ กิจกรรม	วัตถุประสงค์	เป้าหมาย (ผลผลิตของโครงการ)	งบประมาณและที่ผ่านมา			ตัวชี้วัด (KPI)	ผลที่คาดว่าจะ ได้รับ	หน่วยงานที่ รับผิดชอบ
				๒๕๕๙ (บาท)	๒๕๖๐ (บาท)	๒๕๖๑ (บาท)			
๑	โครงการอุดหนุนกลุ่ม อาชีพในตำบลนาแว	- เพื่อส่งเสริมอาชีพ ให้กับประชาชน -เพื่อเพิ่มรายได้และ อาชีพเสริมให้กับ ประชาชน	กลุ่มอาชีพ ต่างๆ ในตำบล นาแว เช่น กลุ่มพัฒนา อาชีพ หมู่ ๒ (๒) , กลุ่ม เกษตรกร บ้านฝ้ายท่า, กลุ่ม ผลิตภัณท์ดอกไม้ ฯลฯ	๑๐๐,๐๐๐ งบท้องถิ่น	๑๐๐,๐๐๐ งบท้องถิ่น	๑๐๐,๐๐๐ งบท้องถิ่น	กลุ่มอาชีพ อย่าง น้อย ๒ กลุ่มมี ศักยภาพมากขึ้น	ประชาชนมีอาชีพ เสริมรายได้เพิ่มขึ้น	-สำนักงานปลัด
				ปี ๕๘ : ๑๗,๐๐๐					
๒	โครงการฝึกอบรมอาชีพ ให้กับประชาชนในตำบล นาแว	- เพื่อส่งเสริมอาชีพ ให้กับประชาชน -เพื่อเพิ่มรายได้และอาชีพ เสริมให้กับประชาชน	ประชาชนในตำบลนาแวที่ มีความสนใจ	๕๐,๐๐๐ งบท้องถิ่น	๕๐,๐๐๐ งบท้องถิ่น	๕๐,๐๐๐ งบท้องถิ่น	๑ ครั้ง	ประชาชนมีรายได้ เพิ่มขึ้นและมีความรู้ เกี่ยวกับการประกอบ อาชีพ	-สำนักงานปลัด
๓	โครงการก่อสร้างตลาด เกษตรชุมชน	- ตำบลนาแวมีตลาดซื้อ ขายผลผลิตทาง การเกษตร	ก่อสร้างตลาดซื้อขายสินค้า ทางการเกษตร บริเวณหมู่ ที่ ๒	๒๐๐,๐๐๐ งบท้องถิ่น หน่วยงานอื่น			๑ แห่ง	ประชาชนมีอาชีพ เสริมรายได้เพิ่มขึ้น	-กองช่าง -หน่วยงานอื่น



ยุทธศาสตร์การพัฒนาของจังหวัด ยุทธศาสตร์ที่ ๕ การพัฒนาสังคมแห่งการเรียนรู้และภูมิปัญญาเพื่อสร้างคุณภาพของคนนครศรีธรรมราช  
 - ยุทธศาสตร์การพัฒนาของ อปท.ในเขตจังหวัด ยุทธศาสตร์ที่ ๓ การพัฒนาสังคมและคุณภาพชีวิต

๒. ยุทธศาสตร์การพัฒนาด้านการจัดการศึกษา ศาสนา และวัฒนธรรม

๒.๑ แนวทางการพัฒนาการจัดการศึกษาระดับปฐมวัยให้ได้มาตรฐาน

ที่	โครงการ/ กิจกรรม	วัตถุประสงค์	เป้าหมาย (ผลผลิตของโครงการ)	งบประมาณและที่ผ่านมา			ตัวชี้วัด (KPI)	ผลที่คาดว่าจะได้รับ	หน่วยงานที่รับผิดชอบ
				๒๕๕๙ (บาท)	๒๕๖๐ (บาท)	๒๕๖๑ (บาท)			
๑	ค่าใช้จ่ายในการพัฒนาครู ดูแลเด็ก/ผู้ดูแลเด็กของ ศูนย์พัฒนาเด็กเล็ก	-เพื่อพัฒนาครูและ ผู้ดูแลเด็กของศูนย์ พัฒนาเด็กเล็กให้มี ประสิทธิภาพเพิ่มขึ้น	ค่าใช้จ่ายในการฝึกอบรม/ ประชุม/สัมมนาครูและผู้ดูแล เด็กของศูนย์พัฒนาเด็กเล็ก สังกัด อบต.นาแวง เช่นค่า ฝึกอบรม ค่าเบี้ยเลี้ยง ค่าที่ พัก ค่าเดินทาง ฯลฯ	๕๔,๐๐๐ งบท้องถิ่น กรมฯ	๕๔,๐๐๐ งบท้องถิ่น กรมฯ	๕๔,๐๐๐ งบท้องถิ่น กรมฯ	๙ คน	ครูดูแลเด็ก/ผู้ดูแล เด็กของศูนย์พัฒนา เด็กเล็กมีความรู้ ความสามารถ	-สำนักงานปลัด
๒	โครงการส่งเสริมเด็กด้อย โอกาส	-เพื่อให้ความช่วยเหลือ เด็กด้อยโอกาส	จัดหาวัสดุเครื่องแต่งกาย สำหรับเด็กด้อยโอกาสใน ศูนย์พัฒนาเด็กเล็ก สังกัด อบต.นาแวง	๕๐,๐๐๐ งบท้องถิ่น	๕๐,๐๐๐ งบท้องถิ่น	๕๐,๐๐๐ งบท้องถิ่น	เด็กด้อยโอกาสใน ศูนย์พัฒนาเด็กเล็ก ได้รับความช่วยเหลือ จำนวน ๓ ศูนย์	เด็กด้อยโอกาส ได้รับการ สงเคราะห์	-สำนักงานปลัด
๓	เงินอุดหนุนสำหรับ โครงการอาหารกลางวัน โรงเรียนสังกัด สพฐ.	-เพื่อให้เด็กมีอาหาร กลางวันรับประทาน	โรงเรียนสังกัด สพฐ. ใน เขตพื้นที่ตำบลนาแวง จำนวน ๓ โรงเรียน	๑,๘๔๐,๐๐๐ งบท้องถิ่น กรมฯ	๑,๘๔๐,๐๐๐ งบท้องถิ่น กรมฯ	๑,๘๔๐,๐๐๐ งบท้องถิ่น กรมฯ	เด็กมีอาหารกลางวัน รับประทาน ๑๐๐%	เด็กได้รับโภชนาการ ที่ดีมีการพัฒนาการ เป็นไปตามวัย	-สำนักงานปลัด
				๕๘ : ๑,๐๖๐,๐๐๐					

ยุทธศาสตร์การพัฒนาของจังหวัด ยุทธศาสตร์ที่ ๕ การพัฒนาสังคมแห่งการเรียนรู้และภูมิปัญญาเพื่อสร้างคุณภาพของคนนครศรีธรรมราช

- ยุทธศาสตร์การพัฒนาของ อปท.ในเขตจังหวัด ยุทธศาสตร์ที่ ๓ การพัฒนาสังคมและคุณภาพชีวิต

๒. ยุทธศาสตร์การพัฒนาด้านการจัดการศึกษา ศาสนา และวัฒนธรรม

๒.๑ แนวทางการพัฒนาการจัดการศึกษาระดับปฐมวัยให้ได้มาตรฐาน

ที่	โครงการ/ กิจกรรม	วัตถุประสงค์	เป้าหมาย (ผลผลิตของโครงการ)	งบประมาณและที่ผ่านมา			ตัวชี้วัด (KPI)	ผลที่คาดว่าจะ ได้รับ	หน่วยงานที่ รับผิดชอบ
				๒๕๕๙ (บาท)	๒๕๖๐ (บาท)	๒๕๖๑ (บาท)			
๔	ค่าใช้จ่ายในการประกอบ อาหารกลางวันในศูนย์ พัฒนาเด็กเล็ก	-เพื่อให้เด็กมีอาหาร กลางวันรับประทาน	ค่าจ้างประกอบอาหารวัน ศูนย์พัฒนาเด็กเล็ก จำนวน ๓ ศูนย์	๙๙๖,๘๐๐ งบท้องถิ่น กรมฯ ปี ๕๘ : ๙๙๖,๘๐๐	๑,๐๐๐,๐๐๐ งบท้องถิ่น กรมฯ	๑,๐๐๐,๐๐๐ งบท้องถิ่น กรมฯ	เด็กมีอาหารกลางวัน รับประทาน ๑๐๐%	เด็กได้รับ โภชนาการที่ดีมี การพัฒนาการ เป็นไปตามวัย	-สำนักงานปลัด
๕	ค่าอาหารเสริม (นม)	-เพื่อให้เด็กมีอาหาร เสริมรับประทาน	ศูนย์พัฒนาเด็กเล็ก จำนวน ๓ ศูนย์ โรงเรียนสังกัด สพฐ.ใน พื้นที่ จำนวน ๓ โรงเรียน	๑,๑๘๔,๒๖๐ งบท้องถิ่น กรมฯ ๕๘ : ๑,๑๘๔,๒๖๐	๑,๑๙๐,๐๐๐ งบท้องถิ่น กรมฯ	๑,๑๙๐,๐๐๐ งบท้องถิ่น กรมฯ	เด็กมีอาหารเสริม (นม)รับประทาน ๑๐๐%	เด็กได้รับ โภชนาการที่ดีมี การพัฒนาการ เป็นไปตามวัย	-สำนักงานปลัด
๖	โครงการสนับสนุน ค่าใช้จ่ายพัฒนาการจัด การศึกษา	-เพื่อให้การบริหารศูนย์ พัฒนาเด็กเล็กเป็นไป อย่างมีประสิทธิภาพ	เพื่อเป็นค่าใช้จ่ายในการ พัฒนาจัดการศึกษาของ ศูนย์พัฒนาเด็กเล็กสังกัด อบต.นาแ้ว เช่นค่าใช้จ่าย ในการพัฒนาหลักสูตร, ค่าใช้จ่ายในการบริหาร ศูนย์, ค่าใช้จ่ายอื่นๆ	๖๐,๐๐๐ งบท้องถิ่น กรมฯ	๖๐,๐๐๐ งบท้องถิ่น กรมฯ	๖๐,๐๐๐ งบท้องถิ่น กรมฯ	๓ ศูนย์	การบริหารงาน ของศูนย์มี ประสิทธิภาพ	-สำนักงานปลัด

ยุทธศาสตร์การพัฒนาของจังหวัด ยุทธศาสตร์ที่ ๕ การพัฒนาสังคมแห่งการเรียนรู้และภูมิปัญญาเพื่อสร้างคุณภาพของคนนครศรีธรรมราช

- ยุทธศาสตร์การพัฒนาของ อปท.ในเขตจังหวัด ยุทธศาสตร์ที่ ๓ การพัฒนาสังคมและคุณภาพชีวิต

๒. ยุทธศาสตร์การพัฒนาด้านการจัดการศึกษา ศาสนา และวัฒนธรรม

๒.๑ แนวทางการพัฒนาการจัดการศึกษาระดับปฐมวัยให้ได้มาตรฐาน

ที่	โครงการ/ กิจกรรม	วัตถุประสงค์	เป้าหมาย (ผลผลิตของโครงการ)	งบประมาณและที่ผ่านมา			ตัวชี้วัด (KPI)	ผลที่คาดว่าจะ ได้รับ	หน่วยงานที่ รับผิดชอบ
				๒๕๕๙ (บาท)	๒๕๖๐ (บาท)	๒๕๖๑ (บาท)			
๗	โครงการปรับปรุงภูมิทัศน์ และสถานที่ ศูนย์พัฒนา เด็กเล็ก สังกัด อบต.นาแวง	-เพื่อให้ศูนย์พัฒนาเด็ก เล็กมีภูมิทัศน์ที่สวยงาม และมีแวดล้อมที่ เหมาะสม	ปรับปรุงภูมิทัศน์และ สถานที่ ศูนย์พัฒนาเด็ก เล็ก จำนวน ๓ ศูนย์	๕๐,๐๐๐ งบท้องถิ่น	๕๐,๐๐๐ งบท้องถิ่น	๕๐,๐๐๐ งบท้องถิ่น	๓ ศูนย์	ศูนย์พัฒนาเด็ก เล็กมีสถานที่ สวยงามและ ปลอดภัย	-สำนักงานปลัด
๘	การจัดซื้อครุภัณฑ์ ต่างๆ สำหรับศูนย์พัฒนาเด็กเล็ก สังกัด อบต.นาแวง	-เพื่อให้ศูนย์พัฒนาเด็ก เล็กมีครุภัณฑ์สำหรับใช้ งาน	จัดหาครุภัณฑ์เพื่อใช้ใน การปฏิบัติงานของศูนย์ พัฒนาเด็กเล็ก เช่น ครุภัณฑ์สำนักงาน, ครุภัณฑ์ไฟฟ้าและวิทยุ, ครุภัณฑ์โฆษณาและ เผยแพร่,ครุภัณฑ์ คอมพิวเตอร์ ฯลฯ	๙๐,๐๐๐ งบท้องถิ่น กรมฯ	๙๐,๐๐๐ งบท้องถิ่น กรมฯ	๙๐,๐๐๐ งบท้องถิ่น กรมฯ	๓ ศูนย์	ศูนย์พัฒนาเด็ก เล็กมีครุภัณฑ์เพื่อ ใช้ในการ ปฏิบัติงาน	-สำนักงานปลัด
๙	การจัดซื้อวัสดุการศึกษา ต่างๆสำหรับศูนย์พัฒนา เด็กเล็ก เช่น สื่อการเรียน การสอน วัสดุอื่นๆ ฯลฯ	-เพื่อให้ศูนย์พัฒนาเด็ก เล็กมีวัสดุสำหรับใช้งาน	จัดหาวัสดุต่างๆเพื่อใช้ใน การปฏิบัติงานของศูนย์ พัฒนาเด็กเล็ก เช่น วัสดุ การศึกษา วัสดุอื่นๆ	๓๓๖,๖๐๐ งบท้องถิ่น กรมฯ	๓๓๖,๖๐๐ งบท้องถิ่น กรมฯ	๓๓๖,๖๐๐ งบท้องถิ่น กรมฯ	๓ ศูนย์	ศูนย์พัฒนาเด็ก เล็กมีวัสดุเพื่อใช้ใน การปฏิบัติงาน	-สำนักงานปลัด

ยุทธศาสตร์การพัฒนาของจังหวัด ยุทธศาสตร์ที่ ๕ การพัฒนาสังคมแห่งการเรียนรู้และภูมิปัญญาเพื่อสร้างคุณภาพของคนนครศรีธรรมราช  
 - ยุทธศาสตร์การพัฒนาของ อปท.ในเขตจังหวัด ยุทธศาสตร์ที่ ๓ การพัฒนาสังคมและคุณภาพชีวิต

๒. ยุทธศาสตร์การพัฒนาด้านการจัดการศึกษา ศาสนา และวัฒนธรรม

๒.๑ แนวทางการพัฒนาการจัดการศึกษาระดับปฐมวัยให้ได้มาตรฐาน

ที่	โครงการ/ กิจกรรม	วัตถุประสงค์	เป้าหมาย (ผลผลิตของโครงการ)	งบประมาณและที่ผ่านมา			ตัวชี้วัด (KPI)	ผลที่คาดว่าจะได้รับ	หน่วยงานที่รับผิดชอบ
				๒๕๕๙ (บาท)	๒๕๖๐ (บาท)	๒๕๖๑ (บาท)			
๑๐	ค่าใช้จ่ายโครงการส่งเสริมการเรียนรู้ การจัดกิจกรรมโครงการต่างๆ ของศูนย์พัฒนาเด็กเล็ก	เพื่อสนับสนุนการส่งเสริมการเรียนรู้และกิจกรรมต่างๆ ของเด็กในศูนย์พัฒนาเด็กเล็ก	สนับสนุนงบประมาณให้ศูนย์พัฒนาเด็กเล็ก เพื่อเป็นค่าใช้จ่าย ในการ จัดกิจกรรม, โครงการต่างๆ เพื่อส่งเสริมการเรียนรู้ จำนวน ๓ ศูนย์	๖๐,๐๐๐ งบท้องถิ่น	๖๐,๐๐๐ งบท้องถิ่น	๖๐,๐๐๐ งบท้องถิ่น	๓ ศูนย์	เด็กมีการพัฒนาและทำกิจกรรมร่วมกัน	-สำนักงานปลัด
๑๑	โครงการ ก่อสร้าง ปรับปรุง ต่อ ขยาย อาคาร ศูนย์พัฒนาเด็กเล็ก สังกัด อบต.นาแว	-เพื่อให้ศูนย์พัฒนาเด็กเล็กมีสถานที่เพียงพอและปลอดภัยสำหรับเด็ก	ก่อสร้าง ปรับปรุง ต่อ ขยาย ศูนย์พัฒนาเด็กเล็ก จำนวน ๓ ศูนย์ ตามแบบแปลนของ อบต. หรือหน่วยงานอื่น	๑๐๐,๐๐๐ งบท้องถิ่น หน่วยงานอื่น	๑๐๐,๐๐๐ งบท้องถิ่น หน่วยงานอื่น	๑๐๐,๐๐๐ งบท้องถิ่น หน่วยงานอื่น	๓ ศูนย์	ศูนย์พัฒนาเด็กเล็กมีสถานที่พอเพียงปลอดภัย	-กองช่าง -หน่วยงานอื่น

ยุทธศาสตร์การพัฒนาของจังหวัด ยุทธศาสตร์ที่ ๕ การพัฒนาสังคมแห่งการเรียนรู้และภูมิปัญญาเพื่อสร้างคุณภาพของคนนครศรีธรรมราช

- ยุทธศาสตร์การพัฒนาของ อปท.ในเขตจังหวัด ยุทธศาสตร์ที่ ๓ การพัฒนาสังคมและคุณภาพชีวิต

๒. ยุทธศาสตร์การพัฒนาด้านการจัดการศึกษา ศาสนา และวัฒนธรรม

๒.๒ แนวทางการพัฒนาและส่งเสริมการเรียนรู้ตามอัธยาศัย

ที่	โครงการ/ กิจกรรม	วัตถุประสงค์	เป้าหมาย (ผลผลิตของโครงการ)	งบประมาณและที่ผ่านมา			ตัวชี้วัด (KPI)	ผลที่คาดว่าจะได้รับ	หน่วยงานที่รับผิดชอบ
				๒๕๕๙ (บาท)	๒๕๖๐ (บาท)	๒๕๖๑ (บาท)			
๑	โครงการปรับปรุงศูนย์ถ่ายทอดเทคโนโลยีการเกษตรประจำตำบล	-เพื่อให้เกษตรกรใช้เป็นสถานที่หาความรู้เกี่ยวกับเกษตร	ศูนย์ถ่ายทอดเทคโนโลยีการเกษตรประจำตำบล	๓๐,๐๐๐ งบท้องถิ่น	๓๐,๐๐๐ งบท้องถิ่น	๓๐,๐๐๐ งบท้องถิ่น	๑ แห่ง	เกษตรกรได้มีความรู้ใหม่ๆเพิ่มขึ้น	-สำนักงานปลัด
๒	โครงการฝึกอบรมคณะกรรมการศูนย์ถ่ายทอดเทคโนโลยีการเกษตรประจำตำบล	-เพื่อให้เกษตรกรใช้เป็นสถานที่หาความรู้เกี่ยวกับเกษตร	ศูนย์ถ่ายทอดเทคโนโลยีการเกษตรประจำตำบล	๕๐,๐๐๐ งบท้องถิ่น	๕๐,๐๐๐ งบท้องถิ่น	๕๐,๐๐๐ งบท้องถิ่น	๑ ครั้ง	เกษตรกรได้มีความรู้ใหม่ๆเพิ่มขึ้น	-สำนักงานปลัด

ยุทธศาสตร์การพัฒนาของจังหวัด ยุทธศาสตร์ที่ ๕ การพัฒนาสังคมแห่งการเรียนรู้และภูมิปัญญาเพื่อสร้างคุณภาพของคนนครศรีธรรมราช  
 - ยุทธศาสตร์การพัฒนาของ อปท.ในเขตจังหวัด ยุทธศาสตร์ที่ ๓ การพัฒนาสังคมและคุณภาพชีวิต

๒. ยุทธศาสตร์การพัฒนาด้านการจัดการศึกษา ศาสนา และวัฒนธรรม

๒.๓ แนวทางการส่งเสริมสนับสนุนศูนย์การเรียนรู้เศรษฐกิจพอเพียง

ที่	โครงการ/ กิจกรรม	วัตถุประสงค์	เป้าหมาย (ผลผลิตของโครงการ)	งบประมาณและที่ผ่านมา			ตัวชี้วัด (KPI)	ผลที่คาดว่าจะได้รับ	หน่วยงานที่รับผิดชอบ
				๒๕๕๙ (บาท)	๒๕๖๐ (บาท)	๒๕๖๑ (บาท)			
๑	โครงการสนับสนุนศูนย์การเรียนรู้เศรษฐกิจพอเพียงตามแนวพระราชดำริ	-เพื่อให้ประชาชนได้รับความรู้เกี่ยวกับการดำเนินงานตามแนวพระราชดำริของพระบาทสมเด็จพระเจ้าอยู่หัว	สนับสนุนงบประมาณให้แก่ศูนย์เศรษฐกิจพอเพียง ตำบลนาแว	๕๐,๐๐๐ งบท้องถิ่น	๕๐,๐๐๐ งบท้องถิ่น	๕๐,๐๐๐ งบท้องถิ่น	๑ ครั้ง	ประชาชนได้ความรู้ตามแนวพระราชดำริเพิ่มขึ้น	-สำนักงานปลัด

ยุทธศาสตร์การพัฒนาของจังหวัด ยุทธศาสตร์ที่ ๕ การพัฒนาสังคมแห่งการเรียนรู้และภูมิปัญญาเพื่อสร้างคุณภาพของคนนครศรีธรรมราช

- ยุทธศาสตร์การพัฒนาของ อปท.ในเขตจังหวัด ยุทธศาสตร์ที่ ๓ การพัฒนาสังคมและคุณภาพชีวิต

๒. ยุทธศาสตร์การพัฒนาด้านการจัดการศึกษา ศาสนา และวัฒนธรรม

๒.๔ แนวทางการเพิ่มช่องทางในการรับรู้ข้อมูลข่าวสารให้แก่ประชาชน

ที่	โครงการ/ กิจกรรม	วัตถุประสงค์	เป้าหมาย (ผลผลิตของโครงการ)	งบประมาณและที่ผ่านมา			ตัวชี้วัด (KPI)	ผลที่คาดว่าจะได้รับ	หน่วยงานที่รับผิดชอบ
				๒๕๕๙ (บาท)	๒๕๖๐ (บาท)	๒๕๖๑ (บาท)			
๑	ค่าใช้จ่ายในการจัดทำเอกสารประชาสัมพันธ์ข่าวสารของอบต.เช่นจัดทำวารสาร. แผ่นพับ.สติ๊กเกอร์ ฯลฯ	-เพื่อให้ประชาชนได้รับรู้ข่าวสารและข้อมูลเพิ่มขึ้น	จัดทำเอกสารประชาสัมพันธ์ ของ	๙๐,๐๐๐ งบท้องถิ่น	๙๐,๐๐๐ งบท้องถิ่น	๙๐,๐๐๐ งบท้องถิ่น	๑ ครั้ง	ประชาชนได้รับข่าวสารมากขึ้น	-สำนักงานปลัด
๒	โครงการขยายเขตเสียงไร้สาย	-เพื่อให้ประชาชนได้รับรู้ข่าวสารอย่างทั่วถึง	ขยายระบบเสียงไร้สายให้ครอบคลุม หมู่ที่ ๑ - ๑๒	๒๐๐,๐๐๐ งบท้องถิ่น	๑๐,๐๐๐ งบท้องถิ่น	๑๐,๐๐๐ งบท้องถิ่น	๑๒ หมู่บ้าน	ประชาชนได้รับข่าวสารมากขึ้น	-กองช่าง
๓	โครงการปรับปรุงศูนย์ข้อมูลข่าวสารของ อบต.	-เพื่อส่งเสริมความรู้ให้พนักงานและประชาชนทั่วไป	จัดหาหนังสือ สิ่งพิมพ์ สื่ออิเล็กทรอนิกส์ ต่างๆ	๑๐,๐๐๐ งบท้องถิ่น	๑๐,๐๐๐ งบท้องถิ่น	๑๐,๐๐๐ งบท้องถิ่น	๑ แห่ง	พนักงาน และประชาชนได้รับข่าวสารมากขึ้น	-สำนักงานปลัด

ยุทธศาสตร์การพัฒนาของจังหวัด ยุทธศาสตร์ที่ ๕ การพัฒนาสังคมแห่งการเรียนรู้และภูมิปัญญาเพื่อสร้างคุณภาพของคนนครศรีธรรมราช  
 - ยุทธศาสตร์การพัฒนาของ อปท.ในเขตจังหวัด ยุทธศาสตร์ที่ ๓ การพัฒนาสังคมและคุณภาพชีวิต

๒. ยุทธศาสตร์การพัฒนาด้านการจัดการศึกษา ศาสนา และวัฒนธรรม

๒.๕ แนวทางการส่งเสริมการศึกษา ศาสนา วัฒนธรรมและประเพณีภูมิปัญญาท้องถิ่น

ที่	โครงการ/ กิจกรรม	วัตถุประสงค์	เป้าหมาย (ผลผลิตของโครงการ)	งบประมาณและที่ผ่านมา			ตัวชี้วัด (KPI)	ผลที่คาดว่าจะ ได้รับ	หน่วยงานที่ รับผิดชอบ
				๒๕๕๙ (บาท)	๒๕๖๐ (บาท)	๒๕๖๑ (บาท)			
๑	สนับสนุนงานประเพณี	-เพื่อส่งเสริมและอนุรักษ์ประเพณีอันดีงามของท้องถิ่น	สนับสนุนงบประมาณในการจัดหา ของรางวัล,วัสดุ ฯลฯ ในการจัดงานประเพณีต่างๆ แก่หมู่บ้าน เช่นการจัดงานลอยกระทง, ประเพณีชิงเปรต ฯลฯ -อุดหนุนที่ทำการปกครองอำเภอควางโครงการแห่ผ้าขึ้นธาตุ นครศรีธรรมราช	๔๐,๐๐๐ งบท้องถิ่น	๔๐,๐๐๐ งบท้องถิ่น	๔๐,๐๐๐ งบท้องถิ่น	๑๒ หมู่  ๑ แห่ง	ประเพณีท้องถิ่นได้รับการส่งเสริม	-สำนักงานปลัด
๒	โครงการประเพณีแห่ผ้าขึ้นธาตุห่มธาตุน้อย	-เพื่อส่งเสริมและอนุรักษ์ประเพณีอันดีงามของท้องถิ่น	-จัดกิจกรรมประเพณีแห่ผ้าขึ้นธาตุห่มธาตุน้อย	๓๐,๐๐๐ งบท้องถิ่น	๓๐,๐๐๐ งบท้องถิ่น	๓๐,๐๐๐ งบท้องถิ่น	๑ ครั้ง	ประเพณีท้องถิ่นได้รับการส่งเสริม	-สำนักงานปลัด
๓	อุดหนุนงบประมาณประเพณีเดือนสิบ	-เพื่อส่งเสริมและอนุรักษ์ประเพณีอันดีงามของท้องถิ่น	อุดหนุนงบประมาณจัดประเพณีเดือนสิบ ให้แก่ที่ทำการปกครองอำเภอควาง	๒๐,๐๐๐ งบท้องถิ่น ปี ๕๘ : ๒๐,๐๐๐	๒๐,๐๐๐ งบท้องถิ่น	๒๐,๐๐๐ งบท้องถิ่น	๑ ครั้ง	ประเพณีท้องถิ่นได้รับการส่งเสริม	-สำนักงานปลัด



ยุทธศาสตร์การพัฒนาของจังหวัด ยุทธศาสตร์ที่ ๕ การพัฒนาสังคมแห่งการเรียนรู้และภูมิปัญญาเพื่อสร้างคุณภาพของคนนครศรีธรรมราช

- ยุทธศาสตร์การพัฒนาของ อปท.ในเขตจังหวัด ยุทธศาสตร์ที่ ๓ การพัฒนาสังคมและคุณภาพชีวิต

๒. ยุทธศาสตร์การพัฒนาด้านการจัดการศึกษา ศาสนา และวัฒนธรรม

๒.๕ แนวทางการส่งเสริมการศึกษา ศาสนา วัฒนธรรมและประเพณีภูมิปัญญาท้องถิ่น

ที่	โครงการ/ กิจกรรม	วัตถุประสงค์	เป้าหมาย (ผลผลิตของโครงการ)	งบประมาณและที่ผ่านมา			ตัวชี้วัด (KPI)	ผลที่คาดว่าจะ ได้รับ	หน่วยงานที่ รับผิดชอบ
				๒๕๕๙ (บาท)	๒๕๖๐ (บาท)	๒๕๖๑ (บาท)			
๔	โครงการจัดงานวันลอยกระทง	-เพื่อส่งเสริม อนุรักษ์ ประเพณีอันดีงามของไทย	จัดกิจกรรมต่างๆ ในการจัดงานวันลอยกระทง	๕๐,๐๐๐ งบท้องถิ่น	๕๐,๐๐๐ งบท้องถิ่น	๕๐,๐๐๐ งบท้องถิ่น	๑ ครั้ง	ประชาชนได้มีส่วนร่วมในการอนุรักษ์ ประเพณีอันดีงามของไทย	-สำนักงานปลัด
๕	โครงการจัดงานวันเด็กแห่งชาติ	-เพื่อส่งเสริมเด็กและเยาวชนได้ตระหนักถึงหน้าที่ บทบาทของตนเอง ตามนโยบายรัฐบาล	จัดกิจกรรมต่างๆ สำหรับเด็กในงานวันเด็กแห่งชาติ	๑๐๐,๐๐๐ งบท้องถิ่น ปี ๕๘ : ๘๘,๙๐๐	๑๐๐,๐๐๐ งบท้องถิ่น	๑๐๐,๐๐๐ งบท้องถิ่น	๑ ครั้ง	เด็กและเยาวชนได้ตระหนักถึง บทบาทหน้าที่ มีส่วนร่วมในการทำกิจกรรมและเกิดความสามัคคี	-สำนักงานปลัด
๖	โครงการจัดงานรดน้ำผู้สูงอายุ	-เพื่อเป็นการอนุรักษ์ ประเพณีอันดีงามของไทย -เพื่อแสดงถึงความกตัญญูต่อผู้สูงอายุ	จัดกิจกรรมต่างๆ สำหรับผู้สูงอายุ	๑๐๐,๐๐๐ งบท้องถิ่น ปี ๕๘ : ๑๕,๓๐๐	๑๐๐,๐๐๐ งบท้องถิ่น	๑๐๐,๐๐๐ งบท้องถิ่น	๑ ครั้ง	ประเพณีอันดีงามของไทยได้รับการอนุรักษ์สืบไป	-สำนักงานปลัด

ยุทธศาสตร์การพัฒนาของจังหวัด ยุทธศาสตร์ที่ ๕ การพัฒนาสังคมแห่งการเรียนรู้และภูมิปัญญาเพื่อสร้างคุณภาพของคนนครศรีธรรมราช  
 - ยุทธศาสตร์การพัฒนาของ อปท.ในเขตจังหวัด ยุทธศาสตร์ที่ ๓ การพัฒนาสังคมและคุณภาพชีวิต

๒. ยุทธศาสตร์การพัฒนาด้านการจัดการศึกษา ศาสนา และวัฒนธรรม

๒.๕ แนวทางการส่งเสริมการศึกษา ศาสนา วัฒนธรรมและประเพณีภูมิปัญญาท้องถิ่น

ที่	โครงการ/ กิจกรรม	วัตถุประสงค์	เป้าหมาย (ผลผลิตของโครงการ)	งบประมาณและที่ผ่านมา			ตัวชี้วัด (KPI)	ผลที่คาดว่าจะ ได้รับ	หน่วยงานที่ รับผิดชอบ
				๒๕๕๙ (บาท)	๒๕๖๐ (บาท)	๒๕๖๑ (บาท)			
๗	โครงการจัดงานรัฐพิธี ราชพิธี และวันสำคัญทางศาสนา	-เพื่อเป็นการแสดงความจงรักภักดี ต่อสถาบันพระมหากษัตริย์ -เพื่อส่งเสริมพระพุทธศาสนา -เพื่อให้เกิดความภาคภูมิใจในความเป็นชาติไทย	- จัดกิจกรรมในวันสำคัญต่างๆ ของชาติ ศาสนา และพระมหากษัตริย์ เช่น วันเฉลิมพระชนมพรรษา, วันวิสาขบูชา, หรือวันพิเศษต่างๆตามนโยบายรัฐบาล	๑๘๕,๐๐๐ งบท้องถิ่น	๑๘๕,๐๐๐ งบท้องถิ่น	๑๘๕,๐๐๐ งบท้องถิ่น	๖ ครั้ง	-ประชาชนมีส่วนร่วมในการแสดงความจงรักภักดี และมีส่วนร่วมในการส่งเสริมพระพุทธศาสนา	-สำนักงานปลัด
			- อุดหนุนงบประมาณจัดงานพระราชพิธีเฉลิมพระชนมพรรษาพระบาทสมเด็จพระเจ้าอยู่หัวฯ และ สมเด็จพระนางเจ้าสิริกิติ์ พระบรมราชินีนาถ ให้กับที่ทำการปกครอง อำเภอฉวาง	๑๕,๐๐๐ งบท้องถิ่น	๑๕,๐๐๐ งบท้องถิ่น	๑๕,๐๐๐ งบท้องถิ่น	๒ ครั้ง	ประชาชนมีส่วนร่วมในการแสดงความจงรักภักดีต่อสถาบันพระมหากษัตริย์	-ที่ทำการปกครองอำเภอฉวาง

ยุทธศาสตร์การพัฒนาของจังหวัด ยุทธศาสตร์ที่ ๔ การสร้างความมั่นคงบนพื้นฐานชุมชนเข้มแข็ง  
 - ยุทธศาสตร์การพัฒนาของ อปท.ในเขตจังหวัด ยุทธศาสตร์ที่ ๓ การพัฒนาสังคมและคุณภาพชีวิต

๓. ยุทธศาสตร์การพัฒนาด้านคุณภาพชีวิตและสังคม

๓.๑ แนวทางการส่งเสริมสุขภาพอนามัยแก่ประชาชน

ที่	โครงการ/ กิจกรรม	วัตถุประสงค์	เป้าหมาย (ผลผลิตของโครงการ)	งบประมาณและที่ผ่านมา			ตัวชี้วัด (KPI)	ผลที่คาดว่าจะได้รับ	หน่วยงานที่รับผิดชอบ
				๒๕๕๙ (บาท)	๒๕๖๐ (บาท)	๒๕๖๑ (บาท)			
๑	โครงการรณรงค์และป้องกันโรคติดต่อ (หมู่ที่ ๘ (๑))	-เพื่อป้องกันการแพร่ระบาดของเชื้อโรคต่างๆ	จัดหาน้ำยาสารเคมี เครื่องมือ อุปกรณ์ หรืออื่นๆ เช่น เครื่องพ่นหมอกควัน ฯลฯ ในการป้องกันการแพร่ระบาดของโรค จัดหาป้ายประชาสัมพันธ์ หรือวิธีการอื่นๆ ในการรณป้องกันการระบาดของโรค	๕๐,๐๐๐ งบท้องถิ่น	๕๐,๐๐๐ งบท้องถิ่น	๕๐,๐๐๐ งบท้องถิ่น	ป้องกันการแพร่ระบาดของโรคต่างๆ ได้ร้อยละ ๖๐	ประชาชนมีความปลอดภัยจากโรคติดต่อ	-สำนักงานปลัด
๒	โครงการส่งเสริมศูนย์สาธารณสุขมูลฐานประจำหมู่บ้าน	-เพื่อส่งเสริมศูนย์สาธารณสุขมูลฐานประจำหมู่บ้าน	สนับสนุนงบประมาณ วัสดุ อุปกรณ์ เวชภัณฑ์ทางการแพทย์ ให้แก่ศูนย์สาธารณสุขมูลฐานประจำหมู่บ้าน	๑๒๐,๐๐๐ งบท้องถิ่น กรม	๑๒๐,๐๐๐ งบท้องถิ่น กรม	๑๒๐,๐๐๐ งบท้องถิ่น กรม	๑๒ หมู่บ้าน	ศูนย์สาธารณสุขมูลฐานประจำหมู่บ้านมีประสิทธิภาพมากขึ้น	-สำนักงานปลัด

ยุทธศาสตร์การพัฒนาของจังหวัด ยุทธศาสตร์ที่ ๔ การสร้างความมั่นคงบนพื้นฐานชุมชนเข้มแข็ง  
 - ยุทธศาสตร์การพัฒนาของ อปท.ในเขตจังหวัด ยุทธศาสตร์ที่ ๓ การพัฒนาสังคมและคุณภาพชีวิต

๓. ยุทธศาสตร์การพัฒนาด้านคุณภาพชีวิตและสังคม

๓.๑ แนวทางการส่งเสริมสุขภาพอนามัยแก่ประชาชน

ที่	โครงการ/ กิจกรรม	วัตถุประสงค์	เป้าหมาย (ผลผลิตของโครงการ)	งบประมาณและที่ผ่านมา			ตัวชี้วัด (KPI)	ผลที่คาดว่าจะได้รับ	หน่วยงานที่รับผิดชอบ
				๒๕๕๙ (บาท)	๒๕๖๐ (บาท)	๒๕๖๑ (บาท)			
๓	โครงการจัดหาตู้ยาสามัญประจำบ้าน	-เพื่อให้ประชาชนสามารถดูแลตัวเองในระดับเบื้องต้นได้	จัดหาตู้ยาสามัญประจำบ้านสำหรับครัวเรือนในตำบลนาแวง	๕๐,๐๐๐ งบหน่วยงานอื่น	๕๐,๐๐๐ งบหน่วยงานอื่น	๕๐,๐๐๐ งบหน่วยงานอื่น		ประชาชนสามารถดูแลตนเองได้ในระดับเบื้องต้น	-สำนักงานปลัด
๔	โครงการส่งเสริมแม่และเด็ก	-เพื่อส่งเสริมให้แม่และเด็กมีสุขภาพแข็งแรง	ส่งเสริมการจัดกิจกรรมต่างๆ เพื่อส่งเสริมสุขภาพเด็ก เช่นการส่งเสริมการขาดสารไอโอดีน, การเลี้ยงเด็กด้วยนมแม่, กิจกรรมพ่อแม่มือใหม่ ฯลฯ	๒๐,๐๐๐ งบท้องถิ่น กรม	๒๐,๐๐๐ งบท้องถิ่น กรม	๒๐,๐๐๐ งบท้องถิ่น กรม	ร้อยละ ๙๐ แม่และเด็กแรกเกิดมีสุขภาพแข็งแรง	แม่และเด็กมีสุขภาพร่างกายแข็งแรง	-สำนักงานปลัด
๕	โครงการพัฒนาศักยภาพอาสาสมัครสาธารณสุขตำบลนาแวง	-เพื่อเพิ่มพูนความรู้ทักษะทางด้านวิชาการของอาสาสมัครสาธารณสุข	สนับสนุนงบประมาณในโครงการพัฒนาศักยภาพอาสาสมัครสาธารณสุขตำบลนาแวง	๘๐,๐๐๐ งบท้องถิ่น	๘๐,๐๐๐ งบท้องถิ่น	๘๐,๐๐๐ งบท้องถิ่น	ร้อยละ ๗๐ ของอาสาสมัครสาธารณสุขตำบลนาแวง มีความรู้เพิ่มขึ้น	เพื่อเพิ่มพูนความรู้ทักษะทางด้านวิชาการของอาสาสมัครสาธารณสุข	-สำนักงานปลัด

ยุทธศาสตร์การพัฒนาของจังหวัด ยุทธศาสตร์ที่ ๔ การสร้างความมั่นคงบนพื้นฐานชุมชนเข้มแข็ง  
 - ยุทธศาสตร์การพัฒนาของ อปท.ในเขตจังหวัด ยุทธศาสตร์ที่ ๓ การพัฒนาสังคมและคุณภาพชีวิต

๓. ยุทธศาสตร์การพัฒนาด้านคุณภาพชีวิตและสังคม

๓.๒ แนวทางการส่งเสริมการจัดสวัสดิการและนันทนาการ

ที่	โครงการ/ กิจกรรม	วัตถุประสงค์	เป้าหมาย (ผลผลิตของโครงการ)	งบประมาณและที่ผ่านมา			ตัวชี้วัด (KPI)	ผลที่คาดว่าจะได้รับ	หน่วยงานที่รับผิดชอบ
				๒๕๕๙ (บาท)	๒๕๖๐ (บาท)	๒๕๖๑ (บาท)			
๑	โครงการจัดการแข่งขันกีฬาภายในตำบล	-เพื่อให้ส่งเสริมให้เยาวชนและประชาชนออกกำลังกายโดยการเล่นกีฬา และเพื่อพัฒนาทักษะทางด้านกีฬา	จัดการแข่งขันกีฬาภายในตำบลสนามแวง	๓๐๐,๐๐๐ งบท้องถิ่น	๓๐๐,๐๐๐ งบท้องถิ่น	๓๐๐,๐๐๐ งบท้องถิ่น	๑ ครั้ง	เยาวชนและประชาชนออกกำลังกายโดยการเล่นกีฬา และมีทักษะทางด้านกีฬา	-สำนักงานปลัด
๒	โครงการสนับสนุนการจัดการแข่งขันกีฬาให้กับหน่วยงานต่างๆ	-เพื่อส่งเสริมการเล่นกีฬาในหน่วยงาน	สนับสนุนงบประมาณในการแข่งขันกีฬาระดับอำเภอ จังหวัด จัดส่งนักกีฬาเข้าร่วมการแข่งขัน	๒๐,๐๐๐ งบท้องถิ่น	๒๐,๐๐๐ งบท้องถิ่น	๒๐,๐๐๐ งบท้องถิ่น	๑ ครั้ง	พนักงานเจ้าหน้าที่ มีปฏิสัมพันธ์ที่ดีระหว่างหน่วยงาน	-สำนักงานปลัด
๓	โครงการก่อสร้างสนามกีฬาพร้อมเครื่องออกกำลังกาย หมู่ที่ ๕	- เพื่อเป็นสถานที่สำหรับประชาชนออกกำลังกาย	ก่อสร้างสนามกีฬาพร้อมเครื่องออกกำลังกาย			๕๐๐,๐๐๐ งบท้องถิ่น หน่วยงานอื่น	๑ แห่ง	ประชาชนมีสถานที่ออกกำลังกาย และมีสุขภาพแข็งแรง	-กองช่าง -หน่วยงานอื่น

ยุทธศาสตร์การพัฒนาของจังหวัด ยุทธศาสตร์ที่ ๔ การสร้างความมั่นคงบนพื้นฐานชุมชนเข้มแข็ง  
 - ยุทธศาสตร์การพัฒนาของ อปท.ในเขตจังหวัด ยุทธศาสตร์ที่ ๓ การพัฒนาสังคมและคุณภาพชีวิต

๓. ยุทธศาสตร์การพัฒนาด้านคุณภาพชีวิตและสังคม

๓.๒ แนวทางการส่งเสริมการจัดสวัสดิการและนันทนาการ

ที่	โครงการ/ กิจกรรม	วัตถุประสงค์	เป้าหมาย (ผลผลิตของโครงการ)	งบประมาณและที่ผ่านมา			ตัวชี้วัด (KPI)	ผลที่คาดว่าจะได้รับ	หน่วยงานที่รับผิดชอบ
				๒๕๕๙ (บาท)	๒๕๖๐ (บาท)	๒๕๖๑ (บาท)			
๔	โครงการก่อสร้างและปรับปรุงฝายน้ำล้นบ้านทุ่งกระจุตพร้อมปรับภูมิทัศน์บริเวณ หมู่ ๗ (๑)	- เพื่อปรับปรุงเป็นสถานที่ออกกำลังกายและพักผ่อนของประชาชน	ก่อสร้างและปรับปรุงภูมิทัศน์ บริเวณฝายน้ำล้นบ้านทุ่งกระจุต	๕๐๐,๐๐๐ งบท้องถิ่น หน่วยงานอื่น			๑ แห่ง	ประชาชนมีสถานที่ออกกำลังกาย และมีสุขภาพแข็งแรง	-กองช่าง -หน่วยงานอื่น
๕	โครงการก่อสร้างสนามกีฬาพร้อมเครื่องออกกำลังกาย หมู่ที่ ๙	- เพื่อเป็นสถานที่สำหรับประชาชนออกกำลังกาย	ก่อสร้างสนามกีฬาพร้อมเครื่องออกกำลังกาย			๕๐๐,๐๐๐ งบท้องถิ่น หน่วยงานอื่น	๑ แห่ง	ประชาชนมีสถานที่ออกกำลังกาย และมีสุขภาพแข็งแรง	-กองช่าง -หน่วยงานอื่น
๖	โครงการก่อสร้างสนามกีฬาพร้อมเครื่องออกกำลังกาย หมู่ที่ ๑๑	- เพื่อเป็นสถานที่สำหรับประชาชนออกกำลังกาย	ก่อสร้างสนามกีฬาพร้อมเครื่องออกกำลังกาย		๕๐๐,๐๐๐ งบท้องถิ่น หน่วยงานอื่น		๑ แห่ง	ประชาชนมีสถานที่ออกกำลังกาย และมีสุขภาพแข็งแรง	-กองช่าง -หน่วยงานอื่น
๗	โครงการก่อสร้างสนามกีฬาพร้อมเครื่องออกกำลังกาย หมู่ที่ ๑๒	- เพื่อเป็นสถานที่สำหรับประชาชนออกกำลังกาย	ก่อสร้างสนามกีฬาพร้อมเครื่องออกกำลังกาย			๕๐๐,๐๐๐ งบท้องถิ่น หน่วยงานอื่น	๑ แห่ง	ประชาชนมีสถานที่ออกกำลังกาย และมีสุขภาพแข็งแรง	-กองช่าง -หน่วยงานอื่น

ยุทธศาสตร์การพัฒนาของจังหวัด ยุทธศาสตร์ที่ ๔ การสร้างความมั่นคงบนพื้นฐานชุมชนเข้มแข็ง  
 - ยุทธศาสตร์การพัฒนาของ อปท.ในเขตจังหวัด ยุทธศาสตร์ที่ ๓ การพัฒนาสังคมและคุณภาพชีวิต

๓. ยุทธศาสตร์การพัฒนาด้านคุณภาพชีวิตและสังคม

๓.๓ แนวทางการส่งเสริมการพัฒนาคุณภาพชีวิตและสังคม

ที่	โครงการ/ กิจกรรม	วัตถุประสงค์	เป้าหมาย (ผลผลิตของโครงการ)	งบประมาณและที่ผ่านมา			ตัวชี้วัด (KPI)	ผลที่คาดว่าจะได้รับ	หน่วยงานที่ รับผิดชอบ
				๒๕๕๙ (บาท)	๒๕๖๐ (บาท)	๒๕๖๑ (บาท)			
๑	ส่งเสริมพัฒนาคุณภาพชีวิต เด็กและเยาวชน	เพื่อเพิ่มศักยภาพของ เด็กและเยาวชน	สนับสนุนงบประมาณในการ จัดกิจกรรมของสภาเด็ก ตำบลนาแว	๒๐,๐๐๐ งบท้องถิ่น	๒๐,๐๐๐ งบท้องถิ่น	๒๐,๐๐๐ งบท้องถิ่น	๑ ครั้ง	เด็กและเยาวชนได้รับ ความรู้และได้ทำ กิจกรรมร่วมกัน	-สำนักงานปลัด
๒	โครงการ อบต. พบ ประชาชน	-เพื่ออำนวยความสะดวก สะดวกในการให้บริการ แก่ประชาชน	ออกหน่วยให้บริการ ประชาชนในพื้นที่ ตำบล นาแว เช่น การจัดเก็บภาษี, หรือการบริการด้านอื่นๆ ที่ เป็นประโยชน์ต่อประชาชน	๑๐๐,๐๐๐ งบท้องถิ่น ปี ๕๘ : ๑๒,๙๕๐	๑๐๐,๐๐๐ งบท้องถิ่น	๑๐๐,๐๐๐ งบท้องถิ่น	๑ ครั้ง	ประชาชนได้รับ ความสะดวกใน การให้บริการ	-สำนักงานปลัด
๓	โครงการติดตั้งกล้อง CCTV	-เพื่อป้องกันแก้ไขปัญหา ยาเสพติด -เพื่อความปลอดภัยใน ชีวิตและทรัพย์สิน	จัดหากล้องโครงการติดตั้ง กล้อง CCTV ให้ทั่วถึง ๑๒ หมู่บ้าน และพื้นที่บริเวณ อาคาร อบต.	๕๐๐,๐๐๐ งบท้องถิ่น หน่วยงานอื่น	๕๐๐,๐๐๐ งบท้องถิ่น หน่วยงานอื่น	๕๐๐,๐๐๐ งบท้องถิ่น หน่วยงานอื่น	๑๒ จุด	ปัญหายาเสพติด ในหมู่บ้านลดลง	-กองช่าง -หน่วยงานอื่น
๔	โครงการสมทบการ ดำเนินงานสวัสดิการชุมชน	-เพื่อสร้างโอกาสในการ เข้าถึงบริการของรัฐ	สมทบการดำเนินงาน สวัสดิการชุมชน	๓๐,๐๐๐ งบท้องถิ่น	๓๐,๐๐๐ งบท้องถิ่น	๓๐,๐๐๐ งบท้องถิ่น	๑ ครั้ง	ประชาชนเข้าถึง บริการของรัฐ	สำนักงานปลัด

ยุทธศาสตร์การพัฒนาของจังหวัด ยุทธศาสตร์ที่ ๔ การสร้างความมั่นคงบนพื้นฐานชุมชนเข้มแข็ง  
 - ยุทธศาสตร์การพัฒนาของ อปท.ในเขตจังหวัด ยุทธศาสตร์ที่ ๓ การพัฒนาสังคมและคุณภาพชีวิต

๓. ยุทธศาสตร์การพัฒนาด้านคุณภาพชีวิตและสังคม

๓.๓ แนวทางการส่งเสริมการพัฒนาคุณภาพชีวิตและสังคม

ที่	โครงการ/ กิจกรรม	วัตถุประสงค์	เป้าหมาย (ผลผลิตของโครงการ)	งบประมาณและที่ผ่านมา			ตัวชี้วัด (KPI)	ผลที่คาดว่าจะ ได้รับ	หน่วยงานที่ รับผิดชอบ
				๒๕๕๙ (บาท)	๒๕๖๐ (บาท)	๒๕๖๑ (บาท)			
๕	โครงการป้องกันแก้ไข ปัญหายาเสพติด	-เพื่อป้องกันและแก้ไข ปัญหายาเสพติด	-สนับสนุนงบประมาณใน การจัดกิจกรรมของศูนย์ ปฏิบัติการป้องกันและ ปราบปรามยาเสพติด อบต.นาแวง -จัดกิจกรรม หรือ สนับสนุนงบประมาณใน การจัดกิจกรรมกับ หน่วยงานอื่นๆ ในการ ป้องกัน ปราบปราม แก้ไข ตลอดจนบำบัดฟื้นฟูผู้ติด ยาเสพติด	๑๐,๐๐๐ งบท้องถิ่น	๑๐,๐๐๐ งบท้องถิ่น	๑๐,๐๐๐ งบท้องถิ่น	การระบาดของ ยาเสพติดลดลง ร้อยละ ๑๐	การระบาดของยา เสพติดลดลง ผู้ติดยาได้รับการ ฟื้นฟู	-สำนักงานปลัด
๖	โครงการจัดสร้างบ้าน ท้องถิ่นไทยเทิดไท้องค์ ราชัน	-เพื่อให้ผู้ด้อยโอกาสมีที่ อยู่อาศัย	ก่อสร้างบ้านสำหรับ ผู้ด้อยโอกาส	๑๐๐,๐๐๐ งบท้องถิ่น			๑ แห่ง	ผู้ด้อยโอกาสมีที่ อยู่อาศัย	-กองช่าง



ยุทธศาสตร์การพัฒนาของจังหวัด ยุทธศาสตร์ที่ ๔ การสร้างความมั่นคงบนพื้นฐานชุมชนเข้มแข็ง  
 - ยุทธศาสตร์การพัฒนาของ อปท.ในเขตจังหวัด ยุทธศาสตร์ที่ ๓ การพัฒนาสังคมและคุณภาพชีวิต

๓. ยุทธศาสตร์การพัฒนาด้านคุณภาพชีวิตและสังคม

๓.๓ แนวทางการส่งเสริมการพัฒนาคุณภาพชีวิตและสังคม

ที่	โครงการ/ กิจกรรม	วัตถุประสงค์	เป้าหมาย (ผลผลิตของโครงการ)	งบประมาณและที่ผ่านมา			ตัวชี้วัด (KPI)	ผลที่คาดว่าจะได้รับ	หน่วยงานที่รับผิดชอบ
				๒๕๕๙ (บาท)	๒๕๖๐ (บาท)	๒๕๖๑ (บาท)			
๗	โครงการจัดหากายอุปกรณ์สำหรับผู้ด้อยโอกาสและผู้ป่วยยากไร้	-เพื่อให้ผู้ด้อยโอกาสและผู้พิการสามารถใช้ชีวิตในสังคมอย่างปกติสุข	จัดหากายอุปกรณ์สำหรับผู้ด้อยโอกาสและคนพิการ	๑๐,๐๐๐ งบท้องถิ่น	๑๐,๐๐๐ งบท้องถิ่น	๑๐,๐๐๐ งบท้องถิ่น		ผู้ด้อยโอกาสและผู้พิการใช้ชีวิตในสังคมอย่างปกติสุข	-สำนักงานปลัด
๘	โครงการสนับสนุนกิจกรรมชมรมผู้สูงอายุ	-เพื่อส่งเสริมให้ชมรมผู้สูงอายุมีความเข้มแข็งเพื่อให้ผู้สูงอายุมีสุขภาพกายสุขภาพจิตที่ดี มีการปฏิบัติตนที่เหมาะสมในวัยชรา	สนับสนุนงบประมาณชมรมผู้สูงอายุในการจัดกิจกรรมต่างๆ ของชมรมผู้สูงอายุเช่น โครงการฝึกอบรมเติมเต็มความสุขกายสุขใจผู้สูงอายุตำบลนาแว ฯลฯ	๓๐,๐๐๐ งบท้องถิ่น	๓๐,๐๐๐ งบท้องถิ่น	๓๐,๐๐๐ งบท้องถิ่น	๑ แห่ง	ชมรมผู้สูงอายุมีความเข้มแข็ง	-สำนักงานปลัด
๙	โครงการสนับสนุนกิจกรรมกลุ่มสตรี ตำบลนาแว	-เพื่อให้กลุ่มสตรีตำบลนาแว มีศักยภาพ และมีความเข้มแข็ง	สนับสนุนงบประมาณในการจัดกิจกรรมต่างๆ ของกลุ่มสตรีตำบลนาแว เช่น กิจกรรมวันสตรีสากล กิจกรรมอื่นๆ ฯลฯ	๕๐,๐๐๐ งบท้องถิ่น	๕๐,๐๐๐ งบท้องถิ่น	๕๐,๐๐๐ งบท้องถิ่น	๑ กลุ่ม	ผู้สูงอายุมีสุขภาพกายสุขภาพจิตที่ดี กลุ่มสตรีมีความเข้มแข็ง	-สำนักงานปลัด

ยุทธศาสตร์การพัฒนาของจังหวัด ยุทธศาสตร์ที่ ๔ การสร้างความมั่นคงบนพื้นฐานชุมชนเข้มแข็ง  
 - ยุทธศาสตร์การพัฒนาของ อปท.ในเขตจังหวัด ยุทธศาสตร์ที่ ๓ การพัฒนาสังคมและคุณภาพชีวิต

๓. ยุทธศาสตร์การพัฒนาด้านคุณภาพชีวิตและสังคม

๓.๓ แนวทางการส่งเสริมการพัฒนาคุณภาพชีวิตและสังคม

ที่	โครงการ/ กิจกรรม	วัตถุประสงค์	เป้าหมาย (ผลผลิตของโครงการ)	งบประมาณและที่ผ่านมา			ตัวชี้วัด (KPI)	ผลที่คาดว่าจะได้รับ	หน่วยงานที่รับผิดชอบ
				๒๕๕๙ (บาท)	๒๕๖๐ (บาท)	๒๕๖๑ (บาท)			
๑๐	โครงการสงเคราะห์ผู้ป่วยเอดส์	-เพื่อช่วยเหลือผู้ป่วยเอดส์	ค่าใช้จ่ายในการสงเคราะห์ผู้ป่วยเอดส์ ในเขตตำบลนาแวน	๖๖,๐๐๐ งบท้องถิ่น งบกรมฯ หน่วยงานอื่น	๗๒,๐๐๐ งบท้องถิ่น กรมฯ หน่วยงานอื่น	๗๘,๐๐๐ งบท้องถิ่น กรมฯ หน่วยงานอื่น	๑๐๐% ของผู้ป่วยที่ขึ้นทะเบียนได้รับการช่วยเหลือ	ผู้ป่วยได้รับการดูแลช่วยเหลือและมีความเป็นอยู่ที่ดีขึ้น	-สำนักงานปลัด
๑๑	โครงการจ่ายเบี้ยยังชีพผู้สูงอายุในเขตตำบลนาแวน	-เพื่อช่วยเหลือผู้สูงอายุ	สงเคราะห์เบี้ยยังชีพผู้สูงอายุ	๗๑๑,๖๐๐ งบท้องถิ่น กรมฯ หน่วยงานอื่น	๗๔๗,๑๘๐ งบท้องถิ่น กรมฯ หน่วยงานอื่น	๗๘๔,๕๓๙ งบท้องถิ่น กรมฯ หน่วยงานอื่น	๑๐๐% ของผู้สูงอายุที่ขึ้นทะเบียนได้รับการช่วยเหลือ	ผู้สูงอายุได้รับการดูแลช่วยเหลือและมีความเป็นอยู่ที่ดีขึ้น	-สำนักงานปลัด
๑๒	โครงการจ่ายเบี้ยยังชีพคนพิการในเขตตำบลนาแวน	-เพื่อช่วยเหลือผู้พิการ	สงเคราะห์เบี้ยยังชีพผู้พิการ	๑๐๖,๔๐๐ งบท้องถิ่น กรมฯ หน่วยงานอื่น	๑๑๑,๗๒๐ งบท้องถิ่น กรมฯ หน่วยงานอื่น	๑๑๗,๓๐๖ งบท้องถิ่น กรมฯ หน่วยงานอื่น	๑๐๐% ของผู้พิการที่ขึ้นทะเบียนได้รับการช่วยเหลือ	คนพิการได้รับการดูแลช่วยเหลือและมีความเป็นอยู่ที่ดีขึ้น	-สำนักงานปลัด
๑๓	โครงการช่วยเหลือสงเคราะห์ผู้ยากไร้	-เพื่อช่วยเหลือสงเคราะห์ผู้ยากไร้ในเขตตำบลนาแวน	ให้การสงเคราะห์ผู้ยากไร้ในตำบลนาแวน	๑๐๐,๐๐๐ งบท้องถิ่น หน่วยงานอื่น	๑๐๐,๐๐๐ งบท้องถิ่น หน่วยงานอื่น	๑๐๐,๐๐๐ งบท้องถิ่น หน่วยงานอื่น		ผู้ยากไร้มีความเป็นอยู่ที่ดีขึ้น	-สำนักงานปลัด

ยุทธศาสตร์การพัฒนาของจังหวัด ยุทธศาสตร์ที่ ๒ การพัฒนาการท่องเที่ยวเชิงอนุรักษ์และวัฒนธรรมระดับมาตรฐานสากลที่สามารถสร้างอาชีพและรายได้ในพื้นที่เพิ่มขึ้น  
 - ยุทธศาสตร์การพัฒนาของ อปท.ในเขตจังหวัด ยุทธศาสตร์ที่ ๑ การพัฒนาเศรษฐกิจ

๓. ยุทธศาสตร์การพัฒนาด้านคุณภาพชีวิตและสังคม

๓.๔ แนวทางการส่งเสริมการท่องเที่ยว

ที่	โครงการ/ กิจกรรม	วัตถุประสงค์	เป้าหมาย (ผลผลิตของโครงการ)	งบประมาณและที่ผ่านมา			ตัวชี้วัด (KPI)	ผลที่คาดว่าจะได้รับ	หน่วยงานที่รับผิดชอบ
				๒๕๕๙ (บาท)	๒๕๖๐ (บาท)	๒๕๖๑ (บาท)			
๑	โครงการปรับปรุงสถานที่ท่องเที่ยว (หมู่ ๘ (๒))	-เพื่อให้เป็นสถานที่ท่องเที่ยว	โครงการปรับปรุงภูมิทัศน์ เจดีย์บ้านควนสวรรค์ หมู่ที่ ๘	๑๐๐,๐๐๐ งบท้องถิ่น หน่วยงานอื่น			๑ แห่ง	ตำบลนาแวมมี สถานที่ท่องเที่ยวที่ สวยงาม	-กองช่าง -หน่วยงานอื่น
			ปรับปรุงภูมิทัศน์รอบ บริเวณพระบาท หมู่ที่ ๑๑	๑๐๐.๐๐๐ งบท้องถิ่น หน่วยงานอื่น			๑ แห่ง	ตำบลนาแวมมี สถานที่ท่องเที่ยวที่ สวยงาม	-กองช่าง -หน่วยงานอื่น

ยุทธศาสตร์การพัฒนาของจังหวัด ยุทธศาสตร์ที่ ๔ การสร้างความมั่นคงบนพื้นฐานชุมชนเข้มแข็ง

- ยุทธศาสตร์การพัฒนาของ อปท.ในเขตจังหวัด ยุทธศาสตร์ที่ ๔ การพัฒนาโครงสร้างพื้นฐาน

๔. ยุทธศาสตร์การพัฒนา ด้านโครงสร้างพื้นฐาน

๔.๑ แนวทางการพัฒนา การคมนาคม

ที่	โครงการ/ กิจกรรม	วัตถุประสงค์	เป้าหมาย (ผลผลิตของโครงการ)	งบประมาณและที่ผ่านมา			ตัวชี้วัด (KPI)	ผลที่คาดว่าจะได้รับ	หน่วยงานที่รับผิดชอบ
				๒๕๕๙ (บาท)	๒๕๖๐ (บาท)	๒๕๖๑ (บาท)			
๑	โครงการก่อสร้างถนนคอนกรีตเสริมเหล็ก (คสล.) สายบ้านนายพินิจ คล่องประดิษฐ์ - บ้านนายนิมิต สวัสดิอุบล หมู่ที่ ๑ (๑)	- เพื่อประชาชนมีถนนใช้สัญจร ไป - มา สะดวก และปลอดภัย	ก่อสร้างถนนคอนกรีตเสริมเหล็ก ขนาดกว้าง ๔.๐๐ เมตร ยาว ๘๐๐ เมตร ตามแบบแปลนของ อบต. หรือหน่วยงานอื่น	๑,๖๖๔,๐๐๐ งบท้องถิ่น หน่วยงานอื่น			๑ สาย	ประชาชนมีถนนใช้สัญจร ไป - มา สะดวกและปลอดภัย	-กองช่าง -หน่วยงานอื่น
๒	โครงการก่อสร้างถนนคอนกรีตเสริมเหล็ก (คสล.) สายสถานีสูบน้ำวัดวังสะพาน - สวนยางนายอนันต์ หมู่ที่ ๑ (๒)	- เพื่อประชาชนมีถนนใช้สัญจร ไป - มา สะดวก และปลอดภัย	ก่อสร้างถนนคอนกรีตเสริมเหล็ก ขนาดกว้าง ๔.๐๖๐ เมตร ยาว ๑,๑๐๐ เมตร ตามแบบแปลนของ อบต. หรือหน่วยงานอื่น	๒,๒๘๘,๐๐๐ งบท้องถิ่น หน่วยงานอื่น			๑ สาย	ประชาชนมีถนนใช้สัญจร ไป - มา สะดวกและปลอดภัย	-กองช่าง -หน่วยงานอื่น

ยุทธศาสตร์การพัฒนาของจังหวัด ยุทธศาสตร์ที่ ๔ การสร้างความมั่นคงบนพื้นฐานชุมชนเข้มแข็ง

- ยุทธศาสตร์การพัฒนาของ อปท.ในเขตจังหวัด ยุทธศาสตร์ที่ ๔ การพัฒนาโครงสร้างพื้นฐาน

๔. ยุทธศาสตร์การพัฒนา ด้านโครงสร้างพื้นฐาน

๔.๑ แนวทางการพัฒนา การคมนาคม

ที่	โครงการ/ กิจกรรม	วัตถุประสงค์	เป้าหมาย (ผลผลิตของโครงการ)	งบประมาณและที่ผ่านมา			ตัวชี้วัด (KPI)	ผลที่คาดว่าจะ ได้รับ	หน่วยงานที่ รับผิดชอบ
				๒๕๕๙ (บาท)	๒๕๖๐ (บาท)	๒๕๖๑ (บาท)			
๓	โครงการก่อสร้างถนนคอนกรีตเสริมเหล็ก (คสล.) สายสามแยกศาลาหมูที่ ๑ – สวนยางนางละมูง หมูที่ ๑ (๔)	- เพื่อประชาชนมีถนนใช้สัญจร ไป - มา สะดวก และปลอดภัย	ก่อสร้างถนนคอนกรีตเสริมเหล็ก ขนาดกว้าง ๔.๐๐ เมตร ยาว ๑,๙๐๐ เมตร ตามแบบแปลนของ อบต. หรือหน่วยงานอื่น		๓,๙๕๒,๐๐๐ งบท้องถิ่น หน่วยงานอื่น		๑ สาย	ประชาชนมีถนนใช้สัญจร ไป - มา สะดวกและปลอดภัย	-กองช่าง -หน่วยงานอื่น
๔	โครงการก่อสร้างถนนคอนกรีตเสริมเหล็ก (คสล.) สายข้างวัดศิลาจากถนนดำ – หลังเมรุ หมูที่ ๔ (๒)	- เพื่อประชาชนมีถนนใช้สัญจร ไป - มา สะดวก และปลอดภัย	ก่อสร้างถนนคอนกรีตเสริมเหล็ก ขนาดกว้าง ๔.๐๐ เมตร ยาว ๒๐๐ เมตร ตามแบบแปลนของ อบต.	๔๑๖,๐๐๐ งบท้องถิ่น			๑ สาย	ประชาชนมีถนนใช้สัญจร ไป - มา สะดวกและปลอดภัย	-กองช่าง
๕	โครงการก่อสร้างถนนคอนกรีตเสริมเหล็ก (คสล.) สายบ้านนายเล็ก แก้วประสม – ทางเข้าโรงเรียน หมูที่ ๔	- เพื่อประชาชนมีถนนใช้สัญจร ไป - มา สะดวก และปลอดภัย	ก่อสร้างถนนคอนกรีตเสริมเหล็ก ขนาดกว้าง ๔.๐๐ เมตร ยาว ๒๐๐ เมตร ตามแบบแปลนของ อบต.			๔๑๖,๐๐๐ งบท้องถิ่น	๑ สาย	ประชาชนมีถนนใช้สัญจร ไป - มา สะดวกและปลอดภัย	-กองช่าง

ยุทธศาสตร์การพัฒนาของจังหวัด ยุทธศาสตร์ที่ ๔ การสร้างความมั่นคงบนพื้นฐานชุมชนเข้มแข็ง  
 - ยุทธศาสตร์การพัฒนาของ อปท.ในเขตจังหวัด ยุทธศาสตร์ที่ ๔ การพัฒนาโครงสร้างพื้นฐาน

๔. ยุทธศาสตร์การพัฒนา ด้านโครงสร้างพื้นฐาน

๔.๑ แนวทางการพัฒนา การคมนาคม

ที่	โครงการ/ กิจกรรม	วัตถุประสงค์	เป้าหมาย (ผลผลิตของโครงการ)	งบประมาณและที่ผ่านมา			ตัวชี้วัด (KPI)	ผลที่คาดว่าจะได้รับ	หน่วยงานที่รับผิดชอบ
				๒๕๕๙ (บาท)	๒๕๖๐ (บาท)	๒๕๖๑ (บาท)			
๖	โครงการก่อสร้างถนนคอนกรีตเสริมเหล็ก (คสล.) สายบ้านนายเทียบ - เขต หมู่ ๙ หมู่ที่ ๕ (๒)	- เพื่อประชาชนมีถนนใช้สัญจร ไป - มา สะดวก และปลอดภัย	ก่อสร้างถนนคอนกรีตเสริมเหล็ก ขนาดกว้าง ๔.๐๐ เมตร ยาว ๑,๑๕๐ เมตร ตามแบบแปลนของ อบต. หรือหน่วยงานอื่น	๒,๓๙๒,๐๐๐ งบท้องถิ่น หน่วยงานอื่น			๑ สาย	ประชาชนมีถนนใช้สัญจร ไป - มา สะดวกและปลอดภัย	-กองช่าง -หน่วยงานอื่น
๗	โครงการก่อสร้างถนนคอนกรีตเสริมเหล็ก (คสล.) สายบ้านนายสมพงษ์ รอดรักษ์ - บ้านนายจรูญ หนูเหนียม หมู่ที่ ๕ (๓)	- เพื่อประชาชนมีถนนใช้สัญจร ไป - มา สะดวก และปลอดภัย	ก่อสร้างถนนคอนกรีตเสริมเหล็ก ขนาดกว้าง ๔.๐๐ เมตร ยาว ๒๐๐ เมตร ตามแบบแปลนของ อบต.	๔๑๖,๐๐๐ งบท้องถิ่น			๑ สาย	ประชาชนมีถนนใช้สัญจร ไป - มา สะดวกและปลอดภัย	-กองช่าง
๘	โครงการก่อสร้างถนนคอนกรีตเสริมเหล็ก (คสล.) สายสามแยกบ้านนางศิริลักษณ์ - บ้านนางอำนวยการ หมู่ที่ ๕ (๔)	- เพื่อประชาชนมีถนนใช้สัญจร ไป - มา สะดวก และปลอดภัย	ก่อสร้างถนนคอนกรีตเสริมเหล็ก ขนาดกว้าง ๔.๐๐ เมตร ยาว ๓๐๐ เมตร ตามแบบแปลนของ อบต.	๖๒๔,๐๐๐ งบท้องถิ่น			๑ สาย	ประชาชนมีถนนใช้สัญจร ไป - มา สะดวกและปลอดภัย	-กองช่าง

ยุทธศาสตร์การพัฒนาของจังหวัด ยุทธศาสตร์ที่ ๔ การสร้างความมั่นคงบนพื้นฐานชุมชนเข้มแข็ง

- ยุทธศาสตร์การพัฒนาของ อปท.ในเขตจังหวัด ยุทธศาสตร์ที่ ๔ การพัฒนาโครงสร้างพื้นฐาน

๔. ยุทธศาสตร์การพัฒนา ด้านโครงสร้างพื้นฐาน

๔.๑ แนวทางการพัฒนา การคมนาคม

ที่	โครงการ/ กิจกรรม	วัตถุประสงค์	เป้าหมาย (ผลผลิตของโครงการ)	งบประมาณและที่ผ่านมา			ตัวชี้วัด (KPI)	ผลที่คาดว่าจะได้รับ	หน่วยงานที่รับผิดชอบ
				๒๕๕๙ (บาท)	๒๕๖๐ (บาท)	๒๕๖๑ (บาท)			
๙	โครงการก่อสร้างถนนคอนกรีตเสริมเหล็ก (คสล.) สายบ้านนายวิจิตร เขาวนะ - เขตหมู่ ๑๒ หมู่ที่ ๕	- เพื่อประชาชนมีถนนใช้สัญจร ไป - มา สะดวก และปลอดภัย	ก่อสร้างถนนคอนกรีตเสริมเหล็ก ขนาดกว้าง ๔.๐๐ เมตร ยาว ๑,๐๐๐ เมตร ตามแบบแปลนของ อบต. หรือหน่วยงานอื่น	๒,๐๘๐,๐๐๐ งบท้องถิ่น หน่วยงานอื่น			๑ สาย	ประชาชนมีถนนใช้สัญจร ไป - มา สะดวกและปลอดภัย	-กองช่าง -หน่วยงานอื่น
๑๐	โครงการก่อสร้างถนนคอนกรีตเสริมเหล็ก (คสล.) สายบ้านนายอนันต์ นุราช - ทุ่งนาทานพอ หมู่ที่ ๖ (๑)	- เพื่อประชาชนมีถนนใช้สัญจร ไป - มา สะดวก และปลอดภัย	ก่อสร้างถนนคอนกรีตเสริมเหล็ก ขนาดกว้าง ๔.๐๐ เมตร ยาว ๓๐๐ เมตร ตามแบบแปลนของ อบต.	๖๒๔,๐๐๐ งบท้องถิ่น			๑ สาย	ประชาชนมีถนนใช้สัญจร ไป - มา สะดวกและปลอดภัย	-กองช่าง
๑๑	โครงการก่อสร้างถนนคอนกรีตเสริมเหล็ก (คสล.) สายบ้านนายโชคดี หมู่ที่ ๗ - เขตตำบลไสหริ้า (ประสานแผน) ลำดับที่ ๑	- เพื่อประชาชนมีถนนใช้สัญจร ไป - มา สะดวก และปลอดภัย	ก่อสร้างถนนคอนกรีตเสริมเหล็ก ขนาดกว้าง ๔.๐๐ เมตร ยาว ๕๕๐ เมตร	๑,๑๔๐,๐๐๐ อบจ.นครศรีฯ			๑ สาย	ประชาชนมีถนนใช้สัญจร ไป - มา สะดวกและปลอดภัย	-กองช่าง -อบจ.นครศรีฯ

ยุทธศาสตร์การพัฒนาของจังหวัด ยุทธศาสตร์ที่ ๔ การสร้างความมั่นคงบนพื้นฐานชุมชนเข้มแข็ง

- ยุทธศาสตร์การพัฒนาของ อปท.ในเขตจังหวัด ยุทธศาสตร์ที่ ๔ การพัฒนาโครงสร้างพื้นฐาน

๔. ยุทธศาสตร์การพัฒนา ด้านโครงสร้างพื้นฐาน

๔.๑ แนวทางการพัฒนา การคมนาคม

ที่	โครงการ/ กิจกรรม	วัตถุประสงค์	เป้าหมาย (ผลผลิตของโครงการ)	งบประมาณและที่ผ่านมา			ตัวชี้วัด (KPI)	ผลที่คาดว่าจะได้รับ	หน่วยงานที่รับผิดชอบ
				๒๕๕๙ (บาท)	๒๕๖๐ (บาท)	๒๕๖๑ (บาท)			
๑๒	โครงการก่อสร้างถนนคอนกรีตเสริมเหล็ก (คสล.) สายบ้านนายสมบูรณ์ หมู่ที่ ๗ - เขตตำบลไสหริ่ง (ประสานแผน) ลำดับที่ ๒	- เพื่อประชาชนมีถนนใช้สัญจร ไป - มา สะดวกและปลอดภัย	ก่อสร้างถนนคอนกรีตเสริมเหล็ก ขนาดกว้าง ๔.๐๐ เมตร ยาว ๑,๐๐๐ เมตร	๒,๐๘๐,๐๐๐ อบจ.นครศรีฯ			๑ สาย	ประชาชนมีถนนใช้สัญจร ไป - มา สะดวกและปลอดภัย	-กองช่าง -อบจ.นครศรีฯ
๑๓	โครงการก่อสร้างถนนคอนกรีตเสริมเหล็ก(คสล.) สายบ้านนายสรวง อุปลา - คลองหัน หมู่ที่ ๗ (๒)	- เพื่อประชาชนมีถนนใช้สัญจร ไป - มา สะดวกและปลอดภัย	ก่อสร้างถนนคอนกรีตเสริมเหล็ก ขนาดกว้าง ๔.๐๐ เมตร ยาว ๑,๐๐๐ เมตร ตามแบบแปลนของ อบต.หรือหน่วยงานอื่น	๒,๐๘๐,๐๐๐ งบท้องถิ่น หน่วยงานอื่น			๑ สาย	ประชาชนมีถนนใช้สัญจร ไป - มา สะดวกและปลอดภัย	-กองช่าง -หน่วยงานอื่น
๑๔	โครงการก่อสร้างถนนคอนกรีตเสริมเหล็ก (คสล.) สายสามแยกบ้านในช่อง หมู่ที่ ๘ - เขตตำบลควนกลาง (ประสานแผน) ลำดับที่ ๓	- เพื่อประชาชนมีถนนใช้สัญจร ไป - มา สะดวกและปลอดภัย	ก่อสร้างถนนคอนกรีตเสริมเหล็ก ขนาดกว้าง ๔.๐๐ เมตร ยาว ๑,๐๐๐ เมตร	๒,๐๘๐,๐๐๐ อบจ.นครศรีฯ			๑ สาย	ประชาชนมีถนนใช้สัญจร ไป - มา สะดวกและปลอดภัย	-กองช่าง -อบจ.นครศรีฯ



ยุทธศาสตร์การพัฒนาของจังหวัด ยุทธศาสตร์ที่ ๔ การสร้างความมั่นคงบนพื้นฐานชุมชนเข้มแข็ง  
 - ยุทธศาสตร์การพัฒนาของ อปท.ในเขตจังหวัด ยุทธศาสตร์ที่ ๔ การพัฒนาโครงสร้างพื้นฐาน

๔. ยุทธศาสตร์การพัฒนา ด้านโครงสร้างพื้นฐาน

๔.๑ แนวทางการพัฒนา การคมนาคม

ที่	โครงการ/ กิจกรรม	วัตถุประสงค์	เป้าหมาย (ผลผลิตของโครงการ)	งบประมาณและที่ผ่านมา			ตัวชี้วัด (KPI)	ผลที่คาดว่าจะได้รับ	หน่วยงานที่รับผิดชอบ
				๒๕๕๙ (บาท)	๒๕๖๐ (บาท)	๒๕๖๑ (บาท)			
๑๕	โครงการก่อสร้างถนนคอนกรีตเสริมเหล็ก (คสล.) สายสิทธิสมบูรณ์ หมู่ที่ ๘	- เพื่อประชาชนมีถนนใช้สัญจร ไป - มา สะดวก และปลอดภัย	ก่อสร้างถนนคอนกรีตเสริมเหล็ก ขนาดกว้าง ๔.๐๐ เมตร ยาว ๓๐๐ เมตร ตามแบบแปลนของ อบต.		๖๒๔,๐๐๐ งบท้องถิ่น		๑ สาย	ประชาชนมีถนนใช้สัญจร ไป - มา สะดวกและปลอดภัย	-กองช่าง
๑๖	โครงการก่อสร้างถนนคอนกรีตเสริมเหล็ก (คสล.) สายเทวฤทธิ์ จาก คสล. เดิม - บ้านนายสง่าพรหมเกิด หมู่ที่ ๘ (๔)	- เพื่อประชาชนมีถนนใช้สัญจร ไป - มา สะดวก และปลอดภัย	ก่อสร้างถนนคอนกรีตเสริมเหล็ก ขนาดกว้าง ๔.๐๐ เมตร ยาว ๓๐๐ เมตร ตามแบบแปลนของ อบต.		๖๒๔,๐๐๐ งบท้องถิ่น		๑ สาย	ประชาชนมีถนนใช้สัญจร ไป - มา สะดวกและปลอดภัย	-กองช่าง
๑๗	โครงการก่อสร้างถนนคอนกรีตเสริมเหล็ก (คสล.) สายเทพนิมิต จาก คสล. เดิม - เขต หมู่ที่ ๗ หมู่ที่ ๘	- เพื่อประชาชนมีถนนใช้สัญจร ไป - มา สะดวก และปลอดภัย	ก่อสร้างถนนคอนกรีตเสริมเหล็ก ขนาดกว้าง ๔.๐๐ เมตร ยาว ๓๐๐ เมตร ตามแบบแปลนของ อบต.		๖๒๔,๐๐๐ งบท้องถิ่น		๑ สาย	ประชาชนมีถนนใช้สัญจร ไป - มา สะดวกและปลอดภัย	-กองช่าง

ยุทธศาสตร์การพัฒนาของจังหวัด ยุทธศาสตร์ที่ ๔ การสร้างความมั่นคงบนพื้นฐานชุมชนเข้มแข็ง  
 - ยุทธศาสตร์การพัฒนาของ อปท.ในเขตจังหวัด ยุทธศาสตร์ที่ ๔ การพัฒนาโครงสร้างพื้นฐาน

๔. ยุทธศาสตร์การพัฒนา ด้านโครงสร้างพื้นฐาน

๔.๑ แนวทางการพัฒนา การคมนาคม

ที่	โครงการ/ กิจกรรม	วัตถุประสงค์	เป้าหมาย (ผลผลิตของโครงการ)	งบประมาณและที่ผ่านมา			ตัวชี้วัด (KPI)	ผลที่คาดว่าจะได้รับ	หน่วยงานที่รับผิดชอบ
				๒๕๕๙ (บาท)	๒๕๖๐ (บาท)	๒๕๖๑ (บาท)			
๑๘	โครงการก่อสร้างถนนคอนกรีตเสริมเหล็ก (คสล.) สายบ้านคุณเอมอร - เขต หมู่ที่ ๗ หมู่ที่ ๘	- เพื่อประชาชนมีถนนใช้สัญจร ไป - มา สะดวก และปลอดภัย	ก่อสร้างถนนคอนกรีตเสริมเหล็ก ขนาดกว้าง ๔.๐๐ เมตร ยาว ๑,๕๐๐ เมตร ตามแบบแปลนของ อบต. หรือหน่วยงานอื่น			๒,๑๐๐,๐๐๐ งบท้องถิ่น หน่วยงานอื่น	๑ สาย	ประชาชนมีถนนใช้สัญจร ไป - มา สะดวกและปลอดภัย	-กองช่าง -หน่วยงานอื่น
๑๙	โครงการก่อสร้างถนนคอนกรีตเสริมเหล็ก (คสล.) สายบ้านนายสว่าง รอดเจริญ - สามแยกบ้านนายวิรัช สิทธิรักษ์ หมู่ที่ ๙ (๑)	- เพื่อประชาชนมีถนนใช้สัญจร ไป - มา สะดวก และปลอดภัย	ก่อสร้างถนนคอนกรีตเสริมเหล็ก ขนาดกว้าง ๔.๐๐ เมตร ยาว ๒๐๐ เมตร ตามแบบแปลนของ อบต.	๔๑๖,๐๐๐ งบท้องถิ่น			๑ สาย	ประชาชนมีถนนใช้สัญจร ไป - มา สะดวกและปลอดภัย	-กองช่าง
๒๐	โครงการก่อสร้างถนนคอนกรีตเสริมเหล็ก (คสล.) สายบ้านนางอาภรณ์ - บ้านนายไสว หมู่ที่ ๙ (๒)	- เพื่อประชาชนมีถนนใช้สัญจร ไป - มา สะดวก และปลอดภัย	ก่อสร้างถนนคอนกรีตเสริมเหล็ก ขนาดกว้าง ๔.๐๐ เมตร ยาว ๓๐๐ เมตร ตามแบบแปลนของ อบต. หรือหน่วยงานอื่น	๑,๔๕๖,๐๐๐ งบท้องถิ่น หน่วยงานอื่น			๑ สาย	ประชาชนมีถนนใช้สัญจร ไป - มา สะดวกและปลอดภัย	-กองช่าง -หน่วยงานอื่น

ยุทธศาสตร์การพัฒนาของจังหวัด ยุทธศาสตร์ที่ ๔ การสร้างความมั่นคงบนพื้นฐานชุมชนเข้มแข็ง

- ยุทธศาสตร์การพัฒนาของ อปท.ในเขตจังหวัด ยุทธศาสตร์ที่ ๔ การพัฒนาโครงสร้างพื้นฐาน

๔. ยุทธศาสตร์การพัฒนา ด้านโครงสร้างพื้นฐาน

๔.๑ แนวทางการพัฒนา การคมนาคม

ที่	โครงการ/ กิจกรรม	วัตถุประสงค์	เป้าหมาย (ผลผลิตของโครงการ)	งบประมาณและที่ผ่านมา			ตัวชี้วัด (KPI)	ผลที่คาดว่าจะได้รับ	หน่วยงานที่รับผิดชอบ
				๒๕๕๙ (บาท)	๒๕๖๐ (บาท)	๒๕๖๑ (บาท)			
๒๑	โครงการก่อสร้างถนนคอนกรีตเสริมเหล็ก (คสล.) สายบ้านนายทวิ - ห้วยดินแดง หมู่ที่ ๙	- เพื่อประชาชนมีถนนใช้สัญจร ไป - มา สะดวก และปลอดภัย	ก่อสร้างถนนคอนกรีตเสริมเหล็ก ขนาดกว้าง ๔.๐๐ เมตร ยาว ๕,๐๐๐ เมตร ตามแบบแปลนของ อบต. หรือหน่วยงานอื่น		๑๐,๔๐๐,๐๐๐ งบท้องถิ่น หน่วยงานอื่น		๑ สาย	ประชาชนมีถนนใช้สัญจร ไป - มา สะดวกและปลอดภัย	-กองช่าง -หน่วยงานอื่น
๒๒	โครงการก่อสร้างถนนคอนกรีตเสริมเหล็ก (คสล.) สายบ้านหนองบัว - อ่างเก็บน้ำห้วยกลิ้ง หมู่ที่ ๙	- เพื่อประชาชนมีถนนใช้สัญจร ไป - มา สะดวก และปลอดภัย	ก่อสร้างถนนคอนกรีตเสริมเหล็ก ขนาดกว้าง ๔.๐๐ เมตร ยาว ๑,๐๐๐ เมตร ตามแบบแปลนของ อบต. หรือหน่วยงานอื่น			๒,๐๘๐,๐๐๐ งบท้องถิ่น หน่วยงานอื่น	๑ สาย	ประชาชนมีถนนใช้สัญจร ไป - มา สะดวกและปลอดภัย	-กองช่าง -หน่วยงานอื่น
๒๓	โครงการก่อสร้างถนนคอนกรีตเสริมเหล็ก (คสล.) สายท้ายทุ่ง - เขตหมู่ที่ ๗ หมู่ที่ ๑๐ (๑)	- เพื่อประชาชนมีถนนใช้สัญจร ไป - มา สะดวก และปลอดภัย	ก่อสร้างถนนคอนกรีตเสริมเหล็ก ขนาดกว้าง ๔.๐๐ เมตร ยาว ๗๐๐ เมตร ตามแบบแปลนของ อบต. หรือหน่วยงานอื่น	๑,๔๕๖,๐๐๐ งบท้องถิ่น หน่วยงานอื่น			๑ สาย	ประชาชนมีถนนใช้สัญจร ไป - มา สะดวกและปลอดภัย	-กองช่าง -หน่วยงานอื่น

ยุทธศาสตร์การพัฒนาของจังหวัด ยุทธศาสตร์ที่ ๔ การสร้างความมั่นคงบนพื้นฐานชุมชนเข้มแข็ง

- ยุทธศาสตร์การพัฒนาของ อปท.ในเขตจังหวัด ยุทธศาสตร์ที่ ๔ การพัฒนาโครงสร้างพื้นฐาน

๔. ยุทธศาสตร์การพัฒนา ด้านโครงสร้างพื้นฐาน

๔.๑ แนวทางการพัฒนา การคมนาคม

ที่	โครงการ/ กิจกรรม	วัตถุประสงค์	เป้าหมาย (ผลผลิตของโครงการ)	งบประมาณและที่ผ่านมา			ตัวชี้วัด (KPI)	ผลที่คาดว่าจะได้รับ	หน่วยงานที่รับผิดชอบ
				๒๕๕๙ (บาท)	๒๕๖๐ (บาท)	๒๕๖๑ (บาท)			
๒๔	โครงการก่อสร้างถนนคอนกรีตเสริมเหล็ก (คสล.) สายบ้านนายแปลก สวัสดิโกมล - สวนยางนางจารึก หมู่ที่ ๑๐ (๒)	- เพื่อประชาชนมีถนนใช้สัญจร ไป - มา สะดวกและปลอดภัย	ก่อสร้างถนนคอนกรีตเสริมเหล็ก ขนาดกว้าง ๔.๐๐ เมตร ยาว ๑,๒๐๐ เมตร ตามแบบแปลนของ อบต. หรือหน่วยงานอื่น	๒,๔๙๖,๐๐๐ งบท้องถิ่น หน่วยงานอื่น			๑ สาย	ประชาชนมีถนนใช้สัญจร ไป - มา สะดวกและปลอดภัย	-กองช่าง -หน่วยงานอื่น
๒๕	โครงการก่อสร้างถนนคอนกรีตเสริมเหล็ก (คสล.) สายบ้านนายประคอง - สวนยางนายทวีทย์ เสี่ยมสอน หมู่ที่ ๑๐ (๓)	- เพื่อประชาชนมีถนนใช้สัญจร ไป - มา สะดวกและปลอดภัย	ก่อสร้างถนนคอนกรีตเสริมเหล็ก ขนาดกว้าง ๔.๐๐ เมตร ยาว ๗๐๐ เมตร ตามแบบแปลนของ อบต. หรือหน่วยงานอื่น	๑,๔๕๖,๐๐๐ งบท้องถิ่น หน่วยงานอื่น			๑ สาย	ประชาชนมีถนนใช้สัญจร ไป - มา สะดวกและปลอดภัย	-กองช่าง -หน่วยงานอื่น
๒๖	โครงการก่อสร้างถนนคอนกรีตเสริมเหล็ก (คสล.) สายบ้านนายอนันต์ หุสงค์ - บ้านนายสาธิต หมู่ที่ ๑๐	- เพื่อประชาชนมีถนนใช้สัญจร ไป - มา สะดวกและปลอดภัย	ก่อสร้างถนนคอนกรีตเสริมเหล็ก ขนาดกว้าง ๔.๐๐ เมตร ยาว ๑,๐๐๐ เมตร ตามแบบแปลนของ อบต. หรือหน่วยงานอื่น			๒,๐๘๐,๐๐๐ งบท้องถิ่น หน่วยงานอื่น	๑ สาย	ประชาชนมีถนนใช้สัญจร ไป - มา สะดวกและปลอดภัย	-กองช่าง -หน่วยงานอื่น

ยุทธศาสตร์การพัฒนาของจังหวัด ยุทธศาสตร์ที่ ๔ การสร้างความมั่นคงบนพื้นฐานชุมชนเข้มแข็ง

- ยุทธศาสตร์การพัฒนาของ อปท.ในเขตจังหวัด ยุทธศาสตร์ที่ ๔ การพัฒนาโครงสร้างพื้นฐาน

๔. ยุทธศาสตร์การพัฒนา ด้านโครงสร้างพื้นฐาน

๔.๑ แนวทางการพัฒนา การคมนาคม

ที่	โครงการ/ กิจกรรม	วัตถุประสงค์	เป้าหมาย (ผลผลิตของโครงการ)	งบประมาณและที่ผ่านมา			ตัวชี้วัด (KPI)	ผลที่คาดว่าจะได้รับ	หน่วยงานที่รับผิดชอบ
				๒๕๕๙ (บาท)	๒๕๖๐ (บาท)	๒๕๖๑ (บาท)			
๒๗	โครงการก่อสร้างถนนคอนกรีตเสริมเหล็ก (คสล.) สายบ้านนายแปลก สวัสดิโกมล – นบนายเลี้ยว เขต หมู่ที่ ๘ หมู่ที่ ๑๐	- เพื่อประชาชนมีถนนใช้สัญจร ไป - มา สะดวกและปลอดภัย	ก่อสร้างถนนคอนกรีตเสริมเหล็ก ขนาดกว้าง ๔.๐๐ เมตร ยาว ๑,๑๒๕ เมตร ตามแบบแปลนของ อบต. หรือหน่วยงานอื่น			๒,๓๔๐,๐๐๐ งบท้องถิ่น หน่วยงานอื่น	๑ สาย	ประชาชนมีถนนใช้สัญจร ไป - มา สะดวกและปลอดภัย	-กองช่าง -หน่วยงานอื่น
๒๘	โครงการก่อสร้างถนนคอนกรีตเสริมเหล็ก (คสล.) สายสวนยางนายทวีทย์ เสี่ยมสอน- สวนยางนายวิรุณ ธานีรัตน์ หมู่ที่ ๑๐	- เพื่อประชาชนมีถนนใช้สัญจร ไป - มา สะดวกและปลอดภัย	ก่อสร้างถนนคอนกรีตเสริมเหล็ก ขนาดกว้าง ๔.๐๐ เมตร ยาว ๑,๐๐๐ เมตร ตามแบบแปลนของ อบต. หรือหน่วยงานอื่น			๒,๐๘๐,๐๐๐ งบท้องถิ่น หน่วยงานอื่น	๑ สาย	ประชาชนมีถนนใช้สัญจร ไป - มา สะดวกและปลอดภัย	-กองช่าง -หน่วยงานอื่น
๒๙	โครงการก่อสร้างถนนคอนกรีตเสริมเหล็ก (คสล.) สายศาลาหมู่บ้าน – สามแยกบ้านนายวิจิตร เชาวนะ หมู่ที่ ๕ หมู่ที่ ๑๒ (๑)	- เพื่อประชาชนมีถนนใช้สัญจร ไป - มา สะดวกและปลอดภัย	ก่อสร้างถนนคอนกรีตเสริมเหล็ก ขนาดกว้าง ๔.๐๐ เมตร ยาว ๒,๐๐๐ เมตร ตามแบบแปลนของ อบต. หรือหน่วยงานอื่น	๔,๑๖๐,๐๐๐ งบท้องถิ่น หน่วยงานอื่น			๑ สาย	ประชาชนมีถนนใช้สัญจร ไป - มา สะดวกและปลอดภัย	-กองช่าง -หน่วยงานอื่น

ยุทธศาสตร์การพัฒนาของจังหวัด ยุทธศาสตร์ที่ ๔ การสร้างความมั่นคงบนพื้นฐานชุมชนเข้มแข็ง  
 - ยุทธศาสตร์การพัฒนาของ อปท.ในเขตจังหวัด ยุทธศาสตร์ที่ ๔ การพัฒนาโครงสร้างพื้นฐาน

๔. ยุทธศาสตร์การพัฒนา ด้านโครงสร้างพื้นฐาน

๔.๑ แนวทางการพัฒนา การคมนาคม

ที่	โครงการ/ กิจกรรม	วัตถุประสงค์	เป้าหมาย (ผลผลิตของโครงการ)	งบประมาณและที่ผ่านมา			ตัวชี้วัด (KPI)	ผลที่คาดว่าจะได้รับ	หน่วยงานที่รับผิดชอบ
				๒๕๕๙ (บาท)	๒๕๖๐ (บาท)	๒๕๖๑ (บาท)			
๓๐	โครงการก่อสร้างถนนคอนกรีตเสริมเหล็ก (คสล.) สายบ้านนายสมใจ – เขต หมู่ที่ ๙ หมู่ที่ ๑๒	- เพื่อประชาชนมีถนนใช้สัญจร ไป - มา สะดวกและปลอดภัย	ก่อสร้างถนนคอนกรีตเสริมเหล็ก ขนาดกว้าง ๔.๐๐ เมตร ยาว ๗๐๐ เมตร ตามแบบแปลนของ อบต. หรือหน่วยงานอื่น	๑,๔๕๖,๐๐๐ งบท้องถิ่น หน่วยงานอื่น			๑ สาย	ประชาชนมีถนนใช้ในการสัญจร สะดวกปลอดภัย	-กองช่าง -หน่วยงานอื่น
๓๑	โครงการบุกเบิกถนนสายบ้านนายอุดร – บ้านนางนอบ รักษาแก้ว หมู่ที่ ๓ (๓)	- เพื่อประชาชนมีถนนใช้สัญจร ไป - มา สะดวกและปลอดภัย	บุกเบิกถนน กว้าง ๒.๐๐ เมตร ยาว ๕๐๐ เมตร ตามแบบแปลนของ อบต.	๑๐๐,๐๐๐ งบท้องถิ่น			๑ สาย	ประชาชนมีถนนใช้ในการสัญจร สะดวกปลอดภัย	-กองช่าง
๓๒	โครงการบุกเบิกถนนสายบ้านนายเริ่ม ผุดผาด – สวนยางนายล่อ บัญญา หมู่ที่ ๔	- เพื่อประชาชนมีถนนใช้สัญจร ไป - มา สะดวกและปลอดภัย	บุกเบิกถนน กว้าง ๕.๐๐ เมตร ยาว ๘๐๐ เมตร ตามแบบแปลนของ อบต.		๒๕๐,๐๐๐ งบท้องถิ่น		๑ สาย	ประชาชนมีถนนใช้ในการสัญจร สะดวกปลอดภัย	-กองช่าง

ยุทธศาสตร์การพัฒนาของจังหวัด ยุทธศาสตร์ที่ ๔ การสร้างความมั่นคงบนพื้นฐานชุมชนเข้มแข็ง

- ยุทธศาสตร์การพัฒนาของ อปท.ในเขตจังหวัด ยุทธศาสตร์ที่ ๔ การพัฒนาโครงสร้างพื้นฐาน

๔. ยุทธศาสตร์การพัฒนา ด้านโครงสร้างพื้นฐาน

๔.๑ แนวทางการพัฒนา การคมนาคม

ที่	โครงการ/ กิจกรรม	วัตถุประสงค์	เป้าหมาย (ผลผลิตของโครงการ)	งบประมาณและที่ผ่านมา			ตัวชี้วัด (KPI)	ผลที่คาดว่าจะ ได้รับ	หน่วยงานที่ รับผิดชอบ
				๒๕๕๙ (บาท)	๒๕๖๐ (บาท)	๒๕๖๑ (บาท)			
๓๓	โครงการบุกเบิกถนนสายสวนยางนายประกอบพารา – บ้านทุ่งยวน หมู่ที่ ๗	- เพื่อประชาชนมีถนนใช้สัญจร ไป - มา สะดวก และปลอดภัย	บุกเบิกถนน กว้าง ๕.๐๐ เมตร ยาว ๑,๕๐๐ เมตร ตามแบบแปลนของ อบต. หรือหน่วยงานอื่น	๑,๒๐๐,๐๐๐ งบท้องถิ่น หน่วยงานอื่น			๑ สาย	ประชาชนมีถนนใช้ในการสัญจร สะดวกปลอดภัย	กองช่าง -หน่วยงานอื่น
๓๔	โครงการบุกเบิกถนนสายบ้านนายฉลอย – น้ำรอบ หมู่ที่ ๙	- เพื่อประชาชนมีถนนใช้สัญจร ไป - มา สะดวก และปลอดภัย	บุกเบิกถนน กว้าง ๕.๐๐ เมตร ยาว ๒๐๐ เมตร ตามแบบแปลนของ อบต.		๘๐,๐๐๐ งบท้องถิ่น		๑ สาย	ประชาชนมีถนนใช้ในการสัญจร สะดวกปลอดภัย	-กองช่าง
๓๕	โครงการบุกเบิกถนนสายสามแยกบ้านนายสนาน – บ้านนายสวาท หมู่ที่ ๙	- เพื่อประชาชนมีถนนใช้สัญจร ไป - มา สะดวก และปลอดภัย	บุกเบิกถนน กว้าง ๕.๐๐ เมตร ยาว ๘๐๐ เมตร ตามแบบแปลนของ อบต.			๑๕๐,๐๐๐ งบท้องถิ่น	๑ สาย	ประชาชนมีถนนใช้ในการสัญจร สะดวกปลอดภัย	-กองช่าง
๓๖	โครงการบุกเบิกถนนสายสามแยกนาออก – บ้านนายอัครเดช หมู่ที่ ๙	- เพื่อประชาชนมีถนนใช้สัญจร ไป - มา สะดวก และปลอดภัย	บุกเบิกถนน กว้าง ๕.๐๐ เมตร ยาว ๑,๕๐๐ เมตร ตามแบบแปลนของ อบต. หรือหน่วยงานอื่น			๑,๐๐๐,๐๐๐ งบท้องถิ่น หน่วยงานอื่น	๑ สาย	ประชาชนมีถนนใช้ในการสัญจร สะดวกปลอดภัย	-กองช่าง -หน่วยงานอื่น

ยุทธศาสตร์การพัฒนาของจังหวัด ยุทธศาสตร์ที่ ๔ การสร้างความมั่นคงบนพื้นฐานชุมชนเข้มแข็ง

- ยุทธศาสตร์การพัฒนาของ อปท.ในเขตจังหวัด ยุทธศาสตร์ที่ ๔ การพัฒนาโครงสร้างพื้นฐาน

๔. ยุทธศาสตร์การพัฒนา ด้านโครงสร้างพื้นฐาน

๔.๑ แนวทางการพัฒนาการคมนาคม

ที่	โครงการ/ กิจกรรม	วัตถุประสงค์	เป้าหมาย (ผลผลิตของโครงการ)	งบประมาณและที่มา			ตัวชี้วัด (KPI)	ผลที่คาดว่าจะ ได้รับ	หน่วยงานที่ รับผิดชอบ
				๒๕๕๙ (บาท)	๒๕๖๐ (บาท)	๒๕๖๑ (บาท)			
๓๗	โครงการบุกเบิกถนนสายสามแยกบ้านนายสุชาติ – คลองแห้ง หมู่ที่ ๙	- เพื่อประชาชนมีถนนใช้สัญจร ไป - มา สะดวกและปลอดภัย	บุกเบิกถนน กว้าง ๕.๐๐ เมตร ยาว ๒,๐๐๐ เมตร ตามแบบแปลนของ อบต. หรือหน่วยงานอื่น			๑,๕๐๐,๐๐๐ งบท้องถิ่น หน่วยงานอื่น	๑ สาย	ประชาชนมีถนนใช้ในการสัญจร สะดวกปลอดภัย	-กองช่าง -หน่วยงานอื่น
๓๘	โครงการบุกเบิกถนนสายห้วยม้งคุดจากบ้านนายมนตรี หนุสง – เขตหมู่ ๕ ตำบลไสหร้า หมู่ที่ ๑๐	- เพื่อประชาชนมีถนนใช้สัญจร ไป - มา สะดวกและปลอดภัย	บุกเบิกถนน กว้าง ๕.๐๐ เมตร ยาว ๕๐๐ เมตร ตามแบบแปลน อบต.		๒๐๐,๐๐๐ งบท้องถิ่น		๑ สาย	ประชาชนมีถนนใช้ในการสัญจร สะดวกปลอดภัย	-กองช่าง
๓๙	โครงการบุกเบิกถนนสายสวนยางนายชูเกียรติ – สวนยางนางสุนิสา หมู่ที่ ๑๒	- เพื่อประชาชนมีถนนใช้สัญจร ไป - มา สะดวกและปลอดภัย	บุกเบิกถนน กว้าง ๕.๐๐ เมตร ยาว ๑,๐๐๐ เมตร ตามแบบแปลน อบต.หรือหน่วยงานอื่น		๘๐๐,๐๐๐ งบท้องถิ่น หน่วยงานอื่น		๑ สาย	ประชาชนมีถนนใช้ในการสัญจร สะดวกปลอดภัย	-กองช่าง -หน่วยงานอื่น



ยุทธศาสตร์การพัฒนาของจังหวัด ยุทธศาสตร์ที่ ๔ การสร้างความมั่นคงบนพื้นฐานชุมชนเข้มแข็ง

- ยุทธศาสตร์การพัฒนาของ อปท.ในเขตจังหวัด ยุทธศาสตร์ที่ ๔ การพัฒนาโครงสร้างพื้นฐาน

๔. ยุทธศาสตร์การพัฒนา ด้านโครงสร้างพื้นฐาน

๔.๑ แนวทางการพัฒนา การคมนาคม

ที่	โครงการ/ กิจกรรม	วัตถุประสงค์	เป้าหมาย (ผลผลิตของโครงการ)	งบประมาณและที่มา			ตัวชี้วัด (KPI)	ผลที่คาดว่าจะ ได้รับ	หน่วยงานที่ รับผิดชอบ
				๒๕๕๙ (บาท)	๒๕๖๐ (บาท)	๒๕๖๑ (บาท)			
๔๐	โครงการปรับปรุงถนนสายสวนยางนายเนื่อง – สวนยางนายชูเกียรติ ปรีชา หมู่ ๑ (๓)	- เพื่อประชาชนมีถนนใช้สัญจร ไป - มา สะดวกและปลอดภัย	ปรับปรุงถนนถนดิน ยกระดับ ระยะทาง ๗๐๐ เมตร ตามแบบแปลน อบต.	๑๘๐,๐๐๐ งบท้องถิ่น			๑ สาย	ประชาชนมีถนนใช้ในการสัญจร สะดวกปลอดภัย	-กองช่าง
๔๑	โครงการปรับปรุงถนนสายบ้านนายถาวร สุทธิ – สวนยางนายบำเรอ สุทธิ หมู่ ๑	- เพื่อประชาชนมีถนนใช้สัญจร ไป - มา สะดวกและปลอดภัย	ปรับปรุงถนนถนดิน ยกระดับ ระยะทาง ๙๐๐ เมตร ตามแบบแปลน อบต.			๒๐๐,๐๐๐ งบท้องถิ่น	๑ สาย	ประชาชนมีถนนใช้ในการสัญจร สะดวกปลอดภัย	-กองช่าง
๔๒	โครงการปรับปรุงถนนจากทางหลวงชนบททานพอท้ายสำเภา – คลองแห้ง หมู่ ๒	- เพื่อประชาชนมีถนนใช้สัญจร ไป - มา สะดวกและปลอดภัย	ปรับปรุงถนนถนดิน ยกระดับ ระยะทาง ๑,๐๐๐ เมตร ตามแบบแปลน อบต.		๓๐๐,๐๐๐ งบท้องถิ่น		๑ สาย	ประชาชนมีถนนใช้ในการสัญจร สะดวกปลอดภัย	-กองช่าง
๔๓	โครงการปรับปรุงถนนสายบ้านนายอุบล พลายแก้ว – บ้านนายเจียง สังข์เมฆ หมู่ที่ ๓ (๒)	- เพื่อประชาชนมีถนนใช้สัญจร ไป - มา สะดวกและปลอดภัย	ปรับปรุงถนนถนดิน ยกระดับ ระยะทาง ๓๐๐ เมตร ตามแบบแปลน อบต.	๑๐,๐๐๐ งบท้องถิ่น			๑ สาย	ประชาชนมีถนนใช้ในการสัญจร สะดวกปลอดภัย	-กองช่าง

ยุทธศาสตร์การพัฒนาของจังหวัด ยุทธศาสตร์ที่ ๔ การสร้างความมั่นคงบนพื้นฐานชุมชนเข้มแข็ง

- ยุทธศาสตร์การพัฒนาของ อปท.ในเขตจังหวัด ยุทธศาสตร์ที่ ๔ การพัฒนาโครงสร้างพื้นฐาน

๔. ยุทธศาสตร์การพัฒนา ด้านโครงสร้างพื้นฐาน

๔.๑ แนวทางการพัฒนา การคมนาคม

ที่	โครงการ/ กิจกรรม	วัตถุประสงค์	เป้าหมาย (ผลผลิตของโครงการ)	งบประมาณและที่มา			ตัวชี้วัด (KPI)	ผลที่คาดว่าจะ ได้รับ	หน่วยงานที่ รับผิดชอบ
				๒๕๕๙ (บาท)	๒๕๖๐ (บาท)	๒๕๖๑ (บาท)			
๔๔	โครงการปรับปรุงถนนสายสวนยางนายจารึก – สวนยางนายสมคิด หมู่ที่ ๑๐	- เพื่อประชาชนมีถนนใช้สัญจร ไป - มา สะดวกและปลอดภัย	ปรับปรุงถนนถมดินยกระดับ ระยะทาง ๑,๐๐๐ เมตรตามแบบแปลน อบต.			๔๐๐,๐๐๐ งบท้องถิ่น	๑ สาย	ประชาชนมีถนนใช้ในการสัญจรสะดวกปลอดภัย	-กองช่าง
๔๕	โครงการปรับปรุงซ่อมแซมถนนในเขตตำบลนาแว	- เพื่อความสะดวกในการคมนาคม - เพื่อลดอุบัติเหตุบนถนน	ซ่อมแซมถนนที่ชำรุด หรือได้รับความเสียหาย ในตำบลนาแว เช่น ถมหลุมบ่อ, ฯลฯ ตามแบบแปลน อบต. หรือหน่วยงานอื่น	๕๐๐,๐๐๐ งบท้องถิ่น หน่วยงานอื่น	๕๐๐,๐๐๐ งบท้องถิ่น หน่วยงานอื่น	๕๐๐,๐๐๐ งบท้องถิ่น หน่วยงานอื่น	๑ ครั้ง	การคมนาคมสะดวกอุบัติเหตุทางถนนลดลง	-กองช่าง -หน่วยงานอื่น
๔๖	โครงการก่อสร้างคูระบายน้ำ จากหลังโรงเรียนไฮโคกเกาะ – สามแยกหน้าโรงเรียน หมู่ที่ ๒ (๓)	-เพื่อป้องกันน้ำท่วมขังถนน และบ้านเรือนประชาชน	ก่อสร้างคูระบายน้ำ แบบไม่มีฝापิด ระยะทาง ๕๐๐ เมตรตามแบบแปลน อบต.	๔๐๐,๐๐๐ งบท้องถิ่น			๑ เส้น	การคมนาคมสะดวกน้ำไม่ท่วมขัง	-กองช่าง

ยุทธศาสตร์การพัฒนาของจังหวัด ยุทธศาสตร์ที่ ๔ การสร้างความมั่นคงบนพื้นฐานชุมชนเข้มแข็ง

- ยุทธศาสตร์การพัฒนาของ อปท.ในเขตจังหวัด ยุทธศาสตร์ที่ ๔ การพัฒนาโครงสร้างพื้นฐาน

๔. ยุทธศาสตร์การพัฒนา ด้านโครงสร้างพื้นฐาน

๔.๑ แนวทางการพัฒนา การคมนาคม

ที่	โครงการ/ กิจกรรม	วัตถุประสงค์	เป้าหมาย (ผลผลิตของโครงการ)	งบประมาณและที่มา			ตัวชี้วัด (KPI)	ผลที่คาดว่าจะได้รับ	หน่วยงานที่รับผิดชอบ
				๒๕๕๙ (บาท)	๒๕๖๐ (บาท)	๒๕๖๑ (บาท)			
๔๗	โครงการก่อสร้างคูระบายน้ำ ถนนสายบ้านนายสุรณี พรหมสีบ หมู่ที่ ๖ (๒)	- เพื่อป้องกันน้ำท่วมขัง ถนน และบ้านเรือน ประชาชน	ก่อสร้างคูระบายน้ำ แบบมี ฝาปิด ระยะทาง ๘๐๐ เมตร ตามแบบแปลน อบต.	๕๐๐,๐๐๐ งบท้องถิ่น			๑ เส้น	การคมนาคม สะดวกน้ำไม่ท่วม ขัง	-กองช่าง
๔๘	โครงการขยายสะพาน คลองหัน หมู่ที่ ๔ (๔)	- เพื่อประชาชนมีถนน ใช้สัญจร ไป - มา สะดวก และปลอดภัย	ขยายสะพานคอนกรีต เสริมเหล็ก (คสล.) กว้าง ๘ เมตร ยาว ๒๐ เมตร ตามแบบแปลน อบต. หรือหน่วยงานอื่น		๒,๐๐๐,๐๐๐ งบท้องถิ่น หน่วยงานอื่น		๑ แห่ง	การคมนาคม สะดวกอุบัติเหตุ ทางถนนลดลง	-กองช่าง -หน่วยงานอื่น
๔๙	โครงการขยายสะพาน คลองพอก หมู่ที่ ๔	- เพื่อประชาชนมีถนน ใช้สัญจร ไป - มา สะดวก และปลอดภัย	ขยายสะพานคอนกรีต เสริมเหล็ก (คสล.) กว้าง ๔ เมตร ยาว ๖ เมตร ตาม แบบแปลน อบต. หรือ หน่วยงานอื่น			๑,๕๐๐,๐๐๐ งบท้องถิ่น หน่วยงานอื่น	๑ แห่ง	การคมนาคม สะดวกอุบัติเหตุ ทางถนนลดลง	-กองช่าง -หน่วยงานอื่น

ยุทธศาสตร์การพัฒนาของจังหวัด ยุทธศาสตร์ที่ ๔ การสร้างความมั่นคงบนพื้นฐานชุมชนเข้มแข็ง  
 - ยุทธศาสตร์การพัฒนาของ อปท.ในเขตจังหวัด ยุทธศาสตร์ที่ ๔ การพัฒนาโครงสร้างพื้นฐาน

๔. ยุทธศาสตร์การพัฒนา ด้านโครงสร้างพื้นฐาน

๔.๑ แนวทางการพัฒนา การคมนาคม

ที่	โครงการ/ กิจกรรม	วัตถุประสงค์	เป้าหมาย (ผลผลิตของโครงการ)	งบประมาณและที่ผ่านมา			ตัวชี้วัด (KPI)	ผลที่คาดว่าจะได้รับ	หน่วยงานที่ รับผิดชอบ
				๒๕๕๙ (บาท)	๒๕๖๐ (บาท)	๒๕๖๑ (บาท)			
๕๐	โครงการก่อสร้างสะพาน คลองพอก หมู่ที่ ๗	- เพื่อประชาชนมีถนน ใช้สัญจร ไป - มา สะดวก และปลอดภัย	ก่อสร้างสะพานคอนกรีต เสริมเหล็ก (คสล.) กว้าง ๔ เมตร ยาว ๖ เมตร ตาม แบบแปลน อบต. หรือ หน่วยงานอื่น			๑,๕๐๐,๐๐๐ งบท้องถิ่น หน่วยงานอื่น	๑ แห่ง	การคมนาคม สะดวกอุบัติเหตุ ทางถนนลดลง	-กองช่าง -หน่วยงานอื่น

ยุทธศาสตร์การพัฒนาของจังหวัด ยุทธศาสตร์ที่ ๔ การสร้างความมั่นคงบนพื้นฐานชุมชนเข้มแข็ง  
 - ยุทธศาสตร์การพัฒนาของ อปท.ในเขตจังหวัด ยุทธศาสตร์ที่ ๔ การพัฒนาโครงสร้างพื้นฐาน

๔. ยุทธศาสตร์การพัฒนา ด้านโครงสร้างพื้นฐาน

๔.๒ แนวทางการปรับปรุงและติดตั้งไฟฟ้าสาธารณะ

ที่	โครงการ/ กิจกรรม	วัตถุประสงค์	เป้าหมาย (ผลผลิตของโครงการ)	งบประมาณและที่ผ่านมา			ตัวชี้วัด (KPI)	ผลที่คาดว่าจะได้รับ	หน่วยงานที่รับผิดชอบ
				๒๕๕๙ (บาท)	๒๕๖๐ (บาท)	๒๕๖๑ (บาท)			
๑	โครงการติดตั้งโคมไฟฟ้าส่องสว่าง	-เพื่อให้ชุมชนมีแสงส่องสว่างในเวลากลางคืน -เพื่อให้เกิดความปลอดภัยในชีวิตและทรัพย์สิน	ติดตั้งไฟฟ้าส่องสว่างบนถนนสาธารณะ ในหมู่บ้านจำนวน ๑๒ หมู่บ้านในตำบลนาแว	๒๐๐,๐๐๐ งบท้องถิ่น	๒๐๐,๐๐๐ งบท้องถิ่น	๒๐๐,๐๐๐ งบท้องถิ่น	๑๒ หมู่บ้าน	มีแสงสว่างเพียงพอและมีความปลอดภัยในชีวิตและทรัพย์สิน	-กองช่าง



ยุทธศาสตร์การพัฒนาของจังหวัด ยุทธศาสตร์ที่ ๔ การสร้างความมั่นคงบนพื้นฐานชุมชนเข้มแข็ง

- ยุทธศาสตร์การพัฒนาของ อปท.ในเขตจังหวัด ยุทธศาสตร์ที่ ๔ การพัฒนาโครงสร้างพื้นฐาน

๔. ยุทธศาสตร์การพัฒนา ด้านโครงสร้างพื้นฐาน

๔.๔ แนวทางการพัฒนาแหล่งน้ำอุปโภคบริโภค

ที่	โครงการ/ กิจกรรม	วัตถุประสงค์	เป้าหมาย (ผลผลิตของโครงการ)	งบประมาณและที่ผ่านมา			ตัวชี้วัด (KPI)	ผลที่คาดว่าจะ ได้รับ	หน่วยงานที่ รับผิดชอบ
				๒๕๕๙ (บาท)	๒๕๖๐ (บาท)	๒๕๖๑ (บาท)			
๑	โครงการก่อสร้างระบบ ประปาหมู่บ้าน หมู่ ๓ (๑)	-เพื่อให้ประชาชนมีน้ำ อุปโภคบริโภค	ก่อสร้างระบบประปา ชนิด หอดังสูง	๓,๙๐๐,๐๐๐ งบท้องถิ่น หน่วยงานอื่น			๑ แห่ง	ประชาชนมีน้ำ อุปโภคบริโภคอย่าง เพียงพอ	-กองช่าง -หน่วยงานอื่น
๒	โครงการก่อสร้างระบบ ประปาหมู่บ้าน หมู่ที่ ๔ (๑)	-เพื่อให้ประชาชนมีน้ำ อุปโภคบริโภค	ก่อสร้างระบบประปา ชนิด หอดังสูง	๓,๙๐๐,๐๐๐ งบท้องถิ่น หน่วยงานอื่น			๑ แห่ง	ประชาชนมีน้ำ อุปโภคบริโภคอย่าง เพียงพอ	-กองช่าง -หน่วยงานอื่น
๓	โครงการก่อสร้างระบบ ประปาหมู่บ้าน หมู่ที่ ๖ (๓)	-เพื่อให้ประชาชนมีน้ำ อุปโภคบริโภค	ก่อสร้างระบบประปา ชนิด หอดังสูง	๓,๙๐๐,๐๐๐ งบท้องถิ่น หน่วยงานอื่น			๑ แห่ง	ประชาชนมีน้ำ อุปโภคบริโภคอย่าง เพียงพอ	-กองช่าง -หน่วยงานอื่น
๔	โครงการก่อสร้างระบบ ประปาหมู่บ้าน หมู่ที่ ๙	-เพื่อให้ประชาชนมีน้ำ อุปโภคบริโภค	ก่อสร้างระบบประปา ชนิด หอดังสูง		๓,๙๐๐,๐๐๐ งบท้องถิ่น หน่วยงานอื่น		๑ แห่ง	ประชาชนมีน้ำ อุปโภคบริโภคอย่าง เพียงพอ	-กองช่าง -หน่วยงานอื่น

ยุทธศาสตร์การพัฒนาของจังหวัด ยุทธศาสตร์ที่ ๔ การสร้างความมั่นคงบนพื้นฐานชุมชนเข้มแข็ง

- ยุทธศาสตร์การพัฒนาของ อปท.ในเขตจังหวัด ยุทธศาสตร์ที่ ๔ การพัฒนาโครงสร้างพื้นฐาน

๔. ยุทธศาสตร์การพัฒนา ด้านโครงสร้างพื้นฐาน

๔.๔ แนวทางการพัฒนาแหล่งน้ำอุปโภคบริโภค

ที่	โครงการ/ กิจกรรม	วัตถุประสงค์	เป้าหมาย (ผลผลิตของโครงการ)	งบประมาณและที่ผ่านมา			ตัวชี้วัด (KPI)	ผลที่คาดว่าจะ ได้รับ	หน่วยงานที่ รับผิดชอบ
				๒๕๕๙ (บาท)	๒๕๖๐ (บาท)	๒๕๖๑ (บาท)			
๕	โครงการก่อสร้างระบบ ประปาหมู่บ้าน หมู่ที่ ๑๐	-เพื่อให้ประชาชนมีน้ำ อุปโภคบริโภค	ก่อสร้างระบบประปา ชนิด หอดังสูง			๓,๙๐๐,๐๐๐ งบท้องถิ่น หน่วยงานอื่น	๑ แห่ง	ประชาชนมีน้ำ อุปโภคบริโภคอย่าง เพียงพอ	-กองช่าง -หน่วยงานอื่น
๖	โครงการก่อสร้างระบบ ประปาหมู่บ้าน หมู่ที่ ๑๑	-เพื่อให้ประชาชนมีน้ำ อุปโภคบริโภค	ปรับปรุงซ่อมแซมระบบ ประปาหมู่บ้านในตำบล นาแวง	๓,๙๐๐,๐๐๐ งบท้องถิ่น หน่วยงานอื่น			๑ แห่ง	ประชาชนมีน้ำ อุปโภคบริโภคอย่าง เพียงพอ	-กองช่าง -หน่วยงานอื่น
๗	โครงการปรับปรุงซ่อมแซม ระบบประปาหมู่บ้าน	-เพื่อให้ประชาชนมีน้ำ อุปโภคบริโภค	ปรับปรุงซ่อมแซมระบบ ประปาหมู่บ้านในตำบล นาแวง	๒๐๐,๐๐๐ งบท้องถิ่น หน่วยงานอื่น	๒๐๐,๐๐๐ งบท้องถิ่น หน่วยงานอื่น	๒๐๐,๐๐๐ งบท้องถิ่น หน่วยงานอื่น	๓ ครั้ง	ประชาชนมีน้ำ อุปโภคบริโภคอย่าง เพียงพอ	-กองช่าง -หน่วยงานอื่น
๘	โครงการก่อสร้างท่อส่งน้ำ ชลประทานจากตำบล ควนกลาง-ตำบลนาแวง	-เพื่อให้ประชาชนมีน้ำ อุปโภคบริโภค	ขยายเขตท่อส่งน้ำเพื่อทำ ระบบประปาระยะทาง ๖,๐๐๐ เมตร	๒๐,๐๐๐,๐๐๐ งบท้องถิ่น หน่วยงานอื่น			๑ เส้น	ประชาชนมีน้ำ อุปโภคบริโภคอย่าง เพียงพอ	-กองช่าง -หน่วยงานอื่น
๙	โครงการขยายเขตประปา หมู่บ้าน หมู่ที่ ๒ (๑)	-เพื่อให้ประชาชนมีน้ำ อุปโภคบริโภค	ขยายเขตท่อส่งน้ำประปา ตามแบบแปลน อบต.	๒๐๐,๐๐๐ งบท้องถิ่น			๑๕๐ คริวเรือน	ประชาชนมีน้ำ อุปโภคบริโภคอย่าง เพียงพอ และทั่วถึง	-กองช่าง



ยุทธศาสตร์การพัฒนาของจังหวัด ยุทธศาสตร์ที่ ๔ การสร้างความมั่นคงบนพื้นฐานชุมชนเข้มแข็ง

- ยุทธศาสตร์การพัฒนาของ อปท.ในเขตจังหวัด ยุทธศาสตร์ที่ ๔ การพัฒนาโครงสร้างพื้นฐาน

๔. ยุทธศาสตร์การพัฒนา ด้านโครงสร้างพื้นฐาน

๔.๔ แนวทางการพัฒนาแหล่งน้ำอุปโภคบริโภค

ที่	โครงการ/ กิจกรรม	วัตถุประสงค์	เป้าหมาย (ผลผลิตของโครงการ)	งบประมาณและที่ผ่านมา			ตัวชี้วัด (KPI)	ผลที่คาดว่าจะ ได้รับ	หน่วยงานที่ รับผิดชอบ
				๒๕๕๙ (บาท)	๒๕๖๐ (บาท)	๒๕๖๑ (บาท)			
๑๐	โครงการขยายเขตประปาหมู่บ้าน หมู่ที่ ๔	-เพื่อให้ประชาชนมีน้ำอุปโภคบริโภค	ขยายเขตท่อส่งน้ำประปาตามแบบแปลน อบต.			๑๐๐,๐๐๐ งบท้องถิ่น	๖๐ คริวเรือน	ประชาชนมีน้ำอุปโภคบริโภคอย่างเพียงพอ และทั่วถึง	-กองช่าง
๑๑	โครงการขยายเขตประปาหมู่บ้าน หมู่ที่ ๕	-เพื่อให้ประชาชนมีน้ำอุปโภคบริโภค	ขยายเขตท่อส่งน้ำประปาตามแบบแปลน อบต.			๑๕๐,๐๐๐ งบท้องถิ่น	๑๐๐ คริวเรือน	ประชาชนมีน้ำอุปโภคบริโภคอย่างเพียงพอ และทั่วถึง	-กองช่าง
๑๒	โครงการขยายเขตประปาจากบ้านนายอุดร - บ้านนางสุปัญญา หมู่ที่ ๗ (๔)	-เพื่อให้ประชาชนมีน้ำอุปโภคบริโภค	ขยายเขตท่อส่งน้ำประปาตามแบบแปลน อบต.		๑๕๐,๐๐๐ งบท้องถิ่น		๑ เส้น	ประชาชนมีน้ำอุปโภคบริโภคอย่างเพียงพอ และทั่วถึง	-กองช่าง
๑๓	โครงการขุดเจาะบ่อบาดาล	-เพื่อให้ประชาชนมีน้ำอุปโภคบริโภค	ขุดเจาะบ่อบาดาลสำหรับระบบประปาหมู่บ้าน คลอบคลุมทั้ง ๑๒ หมู่บ้านตามแบบแปลนของ อบต.หรือหน่วยงานอื่น	๑,๒๐๐,๐๐๐ งบท้องถิ่นหรือ หน่วยงานอื่น	๑,๒๐๐,๐๐๐ งบท้องถิ่น หน่วยงานอื่น	๑,๒๐๐,๐๐๐ งบท้องถิ่น หน่วยงานอื่น	๑๒ แห่ง	ประชาชนมีน้ำอุปโภคบริโภคอย่างเพียงพอ และทั่วถึง	-กองช่าง -หน่วยงานอื่น

ยุทธศาสตร์การพัฒนาของจังหวัด ยุทธศาสตร์ที่ ๓ การจัดการทรัพยากรธรรมชาติ น้ำ สิ่งแวดล้อมและพลังงานมีประสิทธิภาพ เพิ่มพื้นที่สีเขียวและการใช้พลังงานสะอาด  
 - ยุทธศาสตร์การพัฒนาของ อปท.ในเขตจังหวัด ยุทธศาสตร์ที่ ๑ การพัฒนาเศรษฐกิจ . ยุทธศาสตร์ที่ ๒ การบริหารจัดการทรัพยากรธรรมชาติสิ่งแวดล้อม

๔. ยุทธศาสตร์การพัฒนา ด้านโครงสร้างพื้นฐาน

๔.๕ แนวทางการพัฒนาแหล่งน้ำเพื่อการเกษตร

ที่	โครงการ/ กิจกรรม	วัตถุประสงค์	เป้าหมาย (ผลผลิตของโครงการ)	งบประมาณและที่ผ่านมา			ตัวชี้วัด (KPI)	ผลที่คาดว่าจะได้รับ	หน่วยงานที่รับผิดชอบ
				๒๕๕๙ (บาท)	๒๕๖๐ (บาท)	๒๕๖๑ (บาท)			
๑	โครงการขุดลอกหนองน้ำ พระตะเคียน หมู่ที่ ๑	-เพื่อให้มีน้ำสำหรับการเกษตร -เพื่ออนุรักษ์แหล่งน้ำธรรมชาติ	ขุดลอกหนองน้ำพระตะเคียน ตามแบบแปลนของ อบต. หรือหน่วยงานอื่น			๒๐๐,๐๐๐ งบท้องถิ่น หน่วยงานอื่น	๑ แห่ง	-ประชาชนมีน้ำสำหรับการเกษตรอย่างเพียงพอ -แหล่งน้ำได้รับการอนุรักษ์	-กองช่าง -หน่วยงานอื่น
๒	โครงการขุดลอกหนองน้ำ หัก หมู่ที่ ๓ (๔)	-เพื่อให้มีน้ำสำหรับการเกษตร -เพื่ออนุรักษ์แหล่งน้ำธรรมชาติ	ขุดลอกหนองน้ำหัก ตามแบบแปลนของ อบต. หรือหน่วยงานอื่น		๒๐๐,๐๐๐ งบท้องถิ่น หน่วยงานอื่น		๑ แห่ง	-ประชาชนมีน้ำสำหรับการเกษตรอย่างเพียงพอ -แหล่งน้ำได้รับการอนุรักษ์	-กองช่าง -หน่วยงานอื่น
๓	โครงการขุดลอกคลอง เหมืองคลองหัน หมู่ที่ ๔	-เพื่อให้มีน้ำสำหรับการเกษตร -เพื่ออนุรักษ์แหล่งน้ำธรรมชาติ	ขุดลอกคลองเหมืองคลองหัน ตามแบบแปลนของ อบต. หรือหน่วยงานอื่น			๓๐๐,๐๐๐ งบท้องถิ่น หน่วยงานอื่น	๑ สาย	-ประชาชนมีน้ำสำหรับการเกษตรอย่างเพียงพอ -แหล่งน้ำได้รับการอนุรักษ์	-กองช่าง -หน่วยงานอื่น

ยุทธศาสตร์การพัฒนาของจังหวัด ยุทธศาสตร์ที่ ๓ การจัดการทรัพยากรธรรมชาติ น้ำ สิ่งแวดล้อมและพลังงานมีประสิทธิภาพ เพิ่มพื้นที่สีเขียวและการใช้พลังงานสะอาด  
 - ยุทธศาสตร์การพัฒนาของ อปท.ในเขตจังหวัด ยุทธศาสตร์ที่ ๑ การพัฒนาเศรษฐกิจ . ยุทธศาสตร์ที่ ๒ การบริหารจัดการทรัพยากรธรรมชาติสิ่งแวดล้อม

๔. ยุทธศาสตร์การพัฒนา ด้านโครงสร้างพื้นฐาน

๔.๕ แนวทางการพัฒนาแหล่งน้ำเพื่อการเกษตร

ที่	โครงการ/ กิจกรรม	วัตถุประสงค์	เป้าหมาย (ผลผลิตของโครงการ)	งบประมาณและที่ผ่านมา			ตัวชี้วัด (KPI)	ผลที่คาดว่าจะได้รับ	หน่วยงานที่รับผิดชอบ
				๒๕๕๙ (บาท)	๒๕๖๐ (บาท)	๒๕๖๑ (บาท)			
๔	โครงการขุดลอกคลองแห่ง หมู่ที่ ๕	-เพื่อให้มีน้ำสำหรับการเกษตร -เพื่ออนุรักษ์แหล่งน้ำธรรมชาติ	ขุดลอกคลองแห่ง ตามแบบแปลนของ อบต. หรือหน่วยงานอื่น			๓๐๐,๐๐๐ งบท้องถิ่น หน่วยงานอื่น	๑ แห่ง	-ประชาชนมีน้ำสำหรับการเกษตรอย่างเพียงพอ -แหล่งน้ำได้รับการอนุรักษ์	-กองช่าง -หน่วยงานอื่น
๕	โครงการขุดลอกหนองน้ำพังพรุ หมู่ที่ ๕	-เพื่อให้มีน้ำสำหรับการเกษตร -เพื่ออนุรักษ์แหล่งน้ำธรรมชาติ	ขุดลอกหนองน้ำพังพรุ ตามแบบแปลนของ อบต. หรือหน่วยงานอื่น		๓๐๐,๐๐๐ งบท้องถิ่น หน่วยงานอื่น		๑ แห่ง	-ประชาชนมีน้ำสำหรับการเกษตรอย่างเพียงพอ -แหล่งน้ำได้รับการอนุรักษ์	-กองช่าง -หน่วยงานอื่น
๖	โครงการขุดลอกหนองน้ำหัก หมู่ที่ ๖ (๔)	-เพื่อให้มีน้ำสำหรับการเกษตร -เพื่ออนุรักษ์แหล่งน้ำธรรมชาติ	ขุดลอกหนองน้ำหัก ตามแบบแปลนของ อบต. หรือหน่วยงานอื่น		๒๐๐,๐๐๐ งบท้องถิ่น หน่วยงานอื่น		๑ แห่ง	-ประชาชนมีน้ำสำหรับการเกษตรอย่างเพียงพอ -แหล่งน้ำได้รับการอนุรักษ์	-กองช่าง -หน่วยงานอื่น

ยุทธศาสตร์การพัฒนาของจังหวัด ยุทธศาสตร์ที่ ๓ การจัดการทรัพยากรธรรมชาติ น้ำ สิ่งแวดล้อมและพลังงานมีประสิทธิภาพ เพิ่มพื้นที่สีเขียวและการใช้พลังงานสะอาด  
 - ยุทธศาสตร์การพัฒนาของ อปท.ในเขตจังหวัด ยุทธศาสตร์ที่ ๑ การพัฒนาเศรษฐกิจ . ยุทธศาสตร์ที่ ๒ การบริหารจัดการทรัพยากรธรรมชาติสิ่งแวดล้อม

๔. ยุทธศาสตร์การพัฒนา ด้านโครงสร้างพื้นฐาน

๔.๕ แนวทางการพัฒนาแหล่งน้ำเพื่อการเกษตร

ที่	โครงการ/ กิจกรรม	วัตถุประสงค์	เป้าหมาย (ผลผลิตของโครงการ)	งบประมาณและที่ผ่านมา			ตัวชี้วัด (KPI)	ผลที่คาดว่าจะได้รับ	หน่วยงานที่รับผิดชอบ
				๒๕๕๙ (บาท)	๒๕๖๐ (บาท)	๒๕๖๑ (บาท)			
๗	โครงการขุดลอกถนนนายวรรณ หมู่ ๘	-เพื่อให้มีน้ำสำหรับการเกษตร -เพื่ออนุรักษ์แหล่งน้ำธรรมชาติ	ขุดลอกถนนนายวรรณ ตามแบบแปลนของ อบต. หรือหน่วยงานอื่น		๒๐๐,๐๐๐ งบท้องถิ่น หน่วยงานอื่น		๑ แห่ง	-ประชาชนมีน้ำสำหรับการเกษตรอย่างเพียงพอ -แหล่งน้ำได้รับการอนุรักษ์	-กองช่าง -หน่วยงานอื่น
๘	โครงการขุดลอกถนนนายเลี้ยว หมู่ ๘	-เพื่อให้มีน้ำสำหรับการเกษตร -เพื่ออนุรักษ์แหล่งน้ำธรรมชาติ	ขุดลอกถนนนายเลี้ยว ตามแบบแปลนของ อบต. หรือหน่วยงานอื่น			๒๐๐,๐๐๐ งบท้องถิ่น หน่วยงานอื่น	๑ แห่ง	-ประชาชนมีน้ำสำหรับการเกษตรอย่างเพียงพอ -แหล่งน้ำได้รับการอนุรักษ์	-กองช่าง -หน่วยงานอื่น
๙	โครงการขุดลอกอ่างเก็บน้ำห้วยกลิ้ง หมู่ ๙	-เพื่อให้มีน้ำสำหรับการเกษตร -เพื่ออนุรักษ์แหล่งน้ำธรรมชาติ	ขุดลอกอ่างเก็บน้ำห้วยกลิ้งตามแบบแปลนของ อบต. หรือหน่วยงานอื่น			๒๐๐,๐๐๐ งบท้องถิ่น หน่วยงานอื่น	๑ แห่ง	-ประชาชนมีน้ำสำหรับการเกษตรอย่างเพียงพอ -แหล่งน้ำได้รับการอนุรักษ์	-กองช่าง -หน่วยงานอื่น

ยุทธศาสตร์การพัฒนาของจังหวัด ยุทธศาสตร์ที่ ๓ การจัดการทรัพยากรธรรมชาติ น้ำ สิ่งแวดล้อมและพลังงานมีประสิทธิภาพ เพิ่มพื้นที่สีเขียวและการใช้พลังงานสะอาด  
 - ยุทธศาสตร์การพัฒนาของ อปท.ในเขตจังหวัด ยุทธศาสตร์ที่ ๑ การพัฒนาเศรษฐกิจ . ยุทธศาสตร์ที่ ๒ การบริหารจัดการทรัพยากรธรรมชาติสิ่งแวดล้อม

๔. ยุทธศาสตร์การพัฒนา ด้านโครงสร้างพื้นฐาน

๔.๕ แนวทางการพัฒนาแหล่งน้ำเพื่อการเกษตร

ที่	โครงการ/ กิจกรรม	วัตถุประสงค์	เป้าหมาย (ผลผลิตของโครงการ)	งบประมาณและที่ผ่านมา			ตัวชี้วัด (KPI)	ผลที่คาดว่าจะได้รับ	หน่วยงานที่รับผิดชอบ
				๒๕๕๙ (บาท)	๒๕๖๐ (บาท)	๒๕๖๑ (บาท)			
๑๐	โครงการขุดลอกหนองน้ำรอบ หมู่ ๙	-เพื่อให้มีน้ำสำหรับการเกษตร -เพื่ออนุรักษ์แหล่งน้ำธรรมชาติ	ขุดลอกอ่างเก็บน้ำห้วยกลั้งตามแบบแปลนของ อบต. หรือหน่วยงานอื่น			๒๕๐,๐๐๐ งบท้องถิ่น หน่วยงานอื่น	๑ แห่ง	-ประชาชนมีน้ำสำหรับการเกษตรอย่างเพียงพอ -แหล่งน้ำได้รับการอนุรักษ์	-กองช่าง -หน่วยงานอื่น
๑๑	โครงการขุดลอกห้วยรากไม้ หมู่ ๑๐ พร้อมปรับภูมิทัศน์	-เพื่อให้มีน้ำสำหรับการเกษตร -เพื่ออนุรักษ์แหล่งน้ำธรรมชาติ	ขุดลอกห้วยรากไม้ ตามแบบแปลนของ อบต. หรือหน่วยงานอื่น	๒๕๐,๐๐๐ งบท้องถิ่น หน่วยงานอื่น			๑ แห่ง	-ประชาชนมีน้ำสำหรับการเกษตรอย่างเพียงพอ -แหล่งน้ำได้รับการอนุรักษ์	-กองช่าง -หน่วยงานอื่น
๑๒	โครงการขุดลอกหนองออก หมู่ ๑๑	-เพื่อให้มีน้ำสำหรับการเกษตร -เพื่ออนุรักษ์แหล่งน้ำธรรมชาติ	ขุดลอกหนองออก ตามแบบแปลนของ อบต. หรือหน่วยงานอื่น		๒๐๐,๐๐๐ งบท้องถิ่น หน่วยงานอื่น		๑ แห่ง	-ประชาชนมีน้ำสำหรับการเกษตรอย่างเพียงพอ -แหล่งน้ำได้รับการอนุรักษ์	-กองช่าง -หน่วยงานอื่น

ยุทธศาสตร์การพัฒนาของจังหวัด ยุทธศาสตร์ที่ ๓ การจัดการทรัพยากรธรรมชาติ น้ำ สิ่งแวดล้อมและพลังงานมีประสิทธิภาพ เพิ่มพื้นที่สีเขียวและการใช้พลังงานสะอาด  
 - ยุทธศาสตร์การพัฒนาของ อปท.ในเขตจังหวัด ยุทธศาสตร์ที่ ๑ การพัฒนาเศรษฐกิจ . ยุทธศาสตร์ที่ ๒ การบริหารจัดการทรัพยากรธรรมชาติสิ่งแวดล้อม

๔. ยุทธศาสตร์การพัฒนา ด้านโครงสร้างพื้นฐาน

๔.๕ แนวทางการพัฒนาแหล่งน้ำเพื่อการเกษตร

ที่	โครงการ/ กิจกรรม	วัตถุประสงค์	เป้าหมาย (ผลผลิตของโครงการ)	งบประมาณและที่ผ่านมา			ตัวชี้วัด (KPI)	ผลที่คาดว่าจะได้รับ	หน่วยงานที่รับผิดชอบ
				๒๕๕๙ (บาท)	๒๕๖๐ (บาท)	๒๕๖๑ (บาท)			
๑๓	โครงการขุดลอกห้วยถ้ำ หมู่ ๑๒ พร้อมทำประตูเปิด-ปิด	-เพื่อให้มีน้ำสำหรับการเกษตร -เพื่ออนุรักษ์แหล่งน้ำธรรมชาติ	ขุดลอกห้วยถ้ำ ตามแบบแปลนของ อบต. หรือหน่วยงานอื่น			๒๕๐,๐๐๐ งบท้องถิ่น หน่วยงานอื่น	๑ แห่ง	-ประชาชนมีน้ำสำหรับการเกษตรอย่างเพียงพอ -แหล่งน้ำได้รับการอนุรักษ์	-กองช่าง -หน่วยงานอื่น
๑๔	โครงการก่อสร้างพังกันน้ำ ริมตลิ่งแม่น้ำตาปี	-เพื่อให้มีน้ำสำหรับการเกษตร -เพื่ออนุรักษ์แหล่งน้ำธรรมชาติ -ป้องกันการพังทลายของตลิ่ง	ก่อสร้างพังกันน้ำคอนกรีตเสริมเหล็ก (คสล.) ริมแม่น้ำตาปี บริเวณ หมู่ที่ ๑, หมู่ที่ ๒, หมู่ที่ ๓, หมู่ที่ ๔, หมู่ที่ ๕, หมู่ที่ ๖, และหมู่ที่ ๑๑ตามแบบแปลนของ อบต. หรือหน่วยงานอื่น	๒๐,๐๐๐,๐๐๐ งบท้องถิ่น หน่วยงานอื่น	๒๐,๐๐๐,๐๐๐ งบท้องถิ่น หน่วยงานอื่น	๒๐,๐๐๐,๐๐๐ งบท้องถิ่น หน่วยงานอื่น	๗ แห่ง	-ประชาชนมีน้ำสำหรับการเกษตรอย่างเพียงพอ -แหล่งน้ำได้รับการอนุรักษ์	-กองช่าง -หน่วยงานอื่น
๑๕	โครงการก่อสร้างฝายมีชีวิต หมู่ที่ ๑	-เพื่อให้มีน้ำสำหรับการเกษตร -เพื่ออนุรักษ์แหล่งน้ำธรรมชาติ	ก่อสร้างฝายชลอน้ำ ก่อสร้างฝายน้ำล้น ตามแบบแปลนของ อบต. หรือหน่วยงานอื่น	๒๐,๐๐๐ งบท้องถิ่น หน่วยงานอื่น			๑ แห่ง		-กองช่าง -หน่วยงานอื่น

ยุทธศาสตร์การพัฒนาของจังหวัด ยุทธศาสตร์ที่ ๓ การจัดการทรัพยากรธรรมชาติ น้ำ สิ่งแวดล้อมและพลังงานมีประสิทธิภาพ เพิ่มพื้นที่สีเขียวและการใช้พลังงานสะอาด  
 - ยุทธศาสตร์การพัฒนาของ อปท.ในเขตจังหวัด ยุทธศาสตร์ที่ ๑ การพัฒนาเศรษฐกิจ . ยุทธศาสตร์ที่ ๒ การบริหารจัดการทรัพยากรธรรมชาติสิ่งแวดล้อม

๔. ยุทธศาสตร์การพัฒนา ด้านโครงสร้างพื้นฐาน

๔.๕ แนวทางการพัฒนาแหล่งน้ำเพื่อการเกษตร

ที่	โครงการ/ กิจกรรม	วัตถุประสงค์	เป้าหมาย (ผลผลิตของโครงการ)	งบประมาณและที่ผ่านมา			ตัวชี้วัด (KPI)	ผลที่คาดว่าจะ ได้รับ	หน่วยงานที่ รับผิดชอบ
				๒๕๕๙ (บาท)	๒๕๖๐ (บาท)	๒๕๖๑ (บาท)			
๑๖	โครงการก่อสร้างฝายน้ำ สันคลองท่าแห้ง	-เพื่อให้มีน้ำสำหรับ การเกษตร -เพื่ออนุรักษ์แหล่งน้ำ ธรรมชาติ	คอนกรีตเสริมเหล็ก (คสล.) คลองท่าแห้ง	๓๐๐,๐๐๐ งบท้องถิ่น หน่วยงานอื่น			๑ แห่ง	-ประชาชนมีน้ำ สำหรับการเกษตร อย่างเพียงพอ -แหล่งน้ำได้รับ การอนุรักษ์	-กองช่าง -หน่วยงานอื่น
๑๗	โครงการก่อสร้างฝายชลอ น้ำ หมู่ที่ ๑๐	-เพื่อให้มีน้ำสำหรับ การเกษตร -เพื่ออนุรักษ์แหล่งน้ำ ธรรมชาติ	ก่อสร้างฝายชะลอน้ำ ใน เขตพื้นที่ หมู่ที่ ๑๐	๑๐๐,๐๐๐ งบท้องถิ่น หน่วยงานอื่น			๒ แห่ง	-ประชาชนมีน้ำ สำหรับการเกษตร อย่างเพียงพอ -แหล่งน้ำได้รับ การอนุรักษ์	-กองช่าง -หน่วยงานอื่น

ยุทธศาสตร์การพัฒนาของจังหวัด ยุทธศาสตร์ที่ ๕ การพัฒนาสังคมแห่งการเรียนรู้และปัญญาเพื่อสร้างคุณภาพของนครศรีธรรมราช  
 - ยุทธศาสตร์การพัฒนาของ อปท.ในเขตจังหวัด ยุทธศาสตร์ที่ ๕ การเสริมสร้างธรรมาภิบาลและการบริหารกิจการบ้านเมืองที่ดี

๕. ยุทธศาสตร์การพัฒนาการเมืองการบริหาร

๕.๑ แนวทางการส่งเสริมการมีส่วนร่วมของประชาชน

ที่	โครงการ/ กิจกรรม	วัตถุประสงค์	เป้าหมาย (ผลผลิตของโครงการ)	งบประมาณและที่ผ่านมา			ตัวชี้วัด (KPI)	ผลที่คาดว่าจะ ได้รับ	หน่วยงานที่ รับผิดชอบ
				๒๕๕๙ (บาท)	๒๕๖๐ (บาท)	๒๕๖๑ (บาท)			
๑	โครงการจัดทำและทบทวนแผนชุมชน/แผนพัฒนาของ อปท.นาแหว	-เพื่อให้ประชาชนมีส่วนร่วมในการพัฒนาและแก้ไขปัญหาตรงตามความต้องการ	จัดประชุมประชาคมเพื่อทบทวนแผนชุมชน และแผนพัฒนาตำบลนาแหว ทั้ง ๑๒ หมู่บ้าน	๒๐,๐๐๐ งบท้องถิ่น	๒๐,๐๐๐ งบท้องถิ่น	๒๐,๐๐๐ งบท้องถิ่น	๑ ครั้ง	ประชาชนมีส่วนร่วมในการพัฒนาตำบลนาแหว	-สำนักงานปลัด
๒	ค่าใช้จ่ายในการดำเนินการเลือกตั้ง	-เพื่อส่งเสริมการเลือกตั้งในระดับชาติและระดับท้องถิ่น	เป็นค่าดำเนินการเลือกตั้งทั่วไป เลือกตั้งซ่อม ทั้งระดับชาติและระดับท้องถิ่น	๒๐๐,๐๐๐ งบท้องถิ่น	๒๐๐,๐๐๐ งบท้องถิ่น	๒๐๐,๐๐๐ งบท้องถิ่น	๑ ครั้ง	ประชาชนมีความเข้าใจและมีส่วนร่วมในการเลือกตั้ง	-สำนักงานปลัด
๓	โครงการอบรมคณะกรรมการหมู่บ้าน	-เพื่อเพิ่มพูนความรู้ให้คณะกรรมการหมู่บ้านในการพัฒนาหมู่บ้าน	อบรมให้ความรู้/ศึกษาดูงาน เพื่อเพิ่มพูนความรู้	๒๐๐,๐๐๐ งบท้องถิ่น			คณะกรรมการ ๑๒ หมู่บ้าน	เพื่อเพิ่มพูนความรู้ให้คณะกรรมการหมู่บ้านในการพัฒนาหมู่บ้าน	-สำนักงานปลัด
๔	โครงการขับเคลื่อนกิจกรรมสร้างพลเมืองดีวิถีประชาธิปไตย	เพื่อให้ประชาชนเข้าใจและมีส่วนร่วมในระบบประชาธิปไตย	ดำเนินกิจกรรมให้ความรู้, ประชาสัมพันธ์, อบรมหรือกิจกรรมอื่นๆ	๒๐,๐๐๐ งบท้องถิ่น	๒๐,๐๐๐ งบท้องถิ่น	๒๐,๐๐๐ งบท้องถิ่น	๑ ครั้ง	ประชาชนมีส่วนร่วมในระบบประชาธิปไตย	-สำนักงานปลัด



ยุทธศาสตร์การพัฒนาของจังหวัด ยุทธศาสตร์ที่ ๔ การสร้างความมั่นคงบนพื้นฐานชุมชนเข้มแข็ง  
 - ยุทธศาสตร์การพัฒนาของ อปท.ในเขตจังหวัด ยุทธศาสตร์ที่ ๓ การพัฒนาสังคมและคุณภาพชีวิต

๕. ยุทธศาสตร์การพัฒนาการเมืองการบริหาร

๕.๒ แนวทางการส่งเสริมการป้องกันและบรรเทาสาธารณภัย

ที่	โครงการ/ กิจกรรม	วัตถุประสงค์	เป้าหมาย (ผลผลิตของโครงการ)	งบประมาณและที่ผ่านมา			ตัวชี้วัด (KPI)	ผลที่คาดว่าจะ ได้รับ	หน่วยงานที่ รับผิดชอบ
				๒๕๕๙ (บาท)	๒๕๖๐ (บาท)	๒๕๖๑ (บาท)			
๑	โครงการฝึกอบรม อปพร.	-เพื่อเพิ่มพูนทักษะในการป้องกันภัย สาธารณะ	จัดฝึกอบรม อปพร. ตำบล นาแวง /จัดฝึกอบรมร่วมกับ หน่วยงานอื่น	๑๐๐,๐๐๐ งบท้องถิ่น	๑๐๐,๐๐๐ งบท้องถิ่น	๑๐๐,๐๐๐ งบท้องถิ่น	๑ ครั้ง	อปพร.มีความรู้ ทักษะในการ ป้องกันภัยเพิ่มขึ้น	-สำนักงานปลัด
๒	โครงการการรณรงค์ ป้องกัน และแก้ไขปัญหา อุบัติเหตุทางถนน และภัย สาธารณะอื่นๆ	-เพื่อลดความเสี่ยงใน การเกิดอุบัติเหตุทาง ถนน และลดการสูญเสียชีวิต จากภัยสาธารณะอื่นๆ - บรรเทาความเดือน ร้อนของผู้ประสบภัย	ณรงค์ป้องกันและแก้ไข ปัญหาอุบัติเหตุทางถนน และภัยสาธารณะอื่นๆ สนับสนุนเครื่องอุปโภค บริโภคและสิ่งของ เครื่องมือเครื่องใช้ต่างๆ	๑๐๐,๐๐๐ งบท้องถิ่น	๑๐๐,๐๐๐ งบท้องถิ่น	๑๐๐,๐๐๐ งบท้องถิ่น	พื้นที่ตำบลนาแวง มีภัยสาธารณ ลดลง ๑๕%	ความเสี่ยงในการ เกิดภัยสาธารณ ลดลง	-สำนักงานปลัด
				ปี ๕๘ :๑,๐๐๐					
๓	โครงการจัดหากระจกโค้ง จราจร	-เพื่อป้องกันอุบัติเหตุทาง ถนน	ติดตั้งกระจกโค้งจราจรบน ถนนบริเวณทางโค้ง ทาง แยก ที่เสี่ยงต่อการเกิด อุบัติเหตุ ในพื้นที่ตำบล นาแวง	๑๐๐,๐๐๐ งบท้องถิ่น			๑๕ จุด	อุบัติเหตุทางถนน ลดลง	-สำนักงานปลัด

ยุทธศาสตร์การพัฒนาของจังหวัด ยุทธศาสตร์ที่ ๔ การสร้างความมั่นคงบนพื้นฐานชุมชนเข้มแข็ง  
 - ยุทธศาสตร์การพัฒนาของ อปท.ในเขตจังหวัด ยุทธศาสตร์ที่ ๓ การพัฒนาสังคมและคุณภาพชีวิต

๕. ยุทธศาสตร์การพัฒนาการเมืองการบริการ

๕.๒ แนวทางการส่งเสริมการป้องกันและบรรเทาสาธารณภัย

ที่	โครงการ/ กิจกรรม	วัตถุประสงค์	เป้าหมาย (ผลผลิตของโครงการ)	งบประมาณและที่ผ่านมา			ตัวชี้วัด (KPI)	ผลที่คาดว่าจะ ได้รับ	หน่วยงานที่ รับผิดชอบ
				๒๕๕๙ (บาท)	๒๕๖๐ (บาท)	๒๕๖๑ (บาท)			
๔	โครงการช่วยเหลือ ผู้ประสบภัยธรรมชาติ	-เพื่อช่วยเหลือและ บรรเทาความเดือดร้อน ของผู้ประสบภัย	ให้ความช่วยเหลือ ผู้ประสบภัยธรรมชาติ ใน พื้นที่ตำบลนาแวง	๑๐๐,๐๐๐ งบท้องถิ่น	๑๐๐,๐๐๐ งบท้องถิ่น	๑๐๐,๐๐๐ งบท้องถิ่น		ประชาชนที่ได้รับ ความเดือดร้อน จากสาธารณภัย ได้รับการช่วยเหลือ	-สำนักงานปลัด
๕	โครงการสนับสนุนศูนย์ อปพร.	-เพื่อให้การบริหารงาน ของศูนย์ อปพร. เป็นไป อย่างมีประสิทธิภาพ	สนับสนุนศูนย์ อปพร. ในด้านต่างๆ เช่น จัดหา วัสดุ/ครุภัณฑ์ ใช้สำหรับ ดับเพลิงหรือ วัสดุ/ ครุภัณฑ์ต่างๆ ค่าเบี้ยเลี้ยง ค่าพาหนะ ในการ ปฏิบัติงานของศูนย์ อปพร.	๑๐๐,๐๐๐ งบท้องถิ่น	๑๐๐,๐๐๐ งบท้องถิ่น	๑๐๐,๐๐๐ งบท้องถิ่น	๑ ศูนย์	ศูนย์ อปพร.มีวัสดุ อุปกรณ์พร้อมใน การปฏิบัติงาน และการบริหารงาน ของศูนย์มี ประสิทธิภาพ	-สำนักงานปลัด

ยุทธศาสตร์การพัฒนาของจังหวัด ยุทธศาสตร์ที่ ๔ การสร้างความมั่นคงบนพื้นฐานชุมชนเข้มแข็ง

- ยุทธศาสตร์การพัฒนาของ อปท.ในเขตจังหวัด ยุทธศาสตร์ที่ ๕ การเสริมสร้างธรรมาภิบาลและการบริหารกิจการบ้านเมืองที่ดี

๕. ยุทธศาสตร์การพัฒนาการเมืองการบริหาร

๕.๓ แนวทางการพัฒนาระบบการจัดการองค์การปกครองส่วนท้องถิ่น

ที่	โครงการ/ กิจกรรม	วัตถุประสงค์	เป้าหมาย (ผลผลิตของโครงการ)	งบประมาณและที่ผ่านมา			ตัวชี้วัด (KPI)	ผลที่คาดว่าจะได้รับ	หน่วยงานที่รับผิดชอบ
				๒๕๕๙ (บาท)	๒๕๖๐ (บาท)	๒๕๖๑ (บาท)			
๑	ค่าใช้จ่ายในการรับรอง	-เพื่อให้การบริหารงาน การประสานงานของ อปท.เป็นไปอย่างมี ประสิทธิภาพ	-เป็นค่าใช้จ่ายในการ รับรองบุคคลหรือคณะ บุคคล ที่มานิเทศ ตรวจสอบ งานหรือเยี่ยมชม หรือทัศน ศึกษา คูงาน ฯลฯ -เป็นค่าใช้จ่ายในการ ประชุมสภาท้องถิ่น หรือ คณะกรรมการ หรือ คณะอนุกรรมการที่ได้รับ การแต่งตั้งตามกฎหมาย หรือประชุมระหว่าง อปท. หรือ อปท.กับหน่วยงาน อื่น ฯลฯ - เป็นค่าใช้จ่ายในการ ให้บริการน้ำดื่มสำหรับผู้มา ติดต่อราชการ	๑๐๐,๐๐๐ งบท้องถิ่น	๑๐๐,๐๐๐ งบท้องถิ่น	๑๐๐,๐๐๐ งบท้องถิ่น		การบริหารงาน และการ ประสานงานของ อปท.กับหน่วยงาน อื่นๆเป็นไปอย่างมี ประสิทธิภาพ	-สำนักงานปลัด

ยุทธศาสตร์การพัฒนาของจังหวัด ยุทธศาสตร์ที่ ๔ การสร้างความมั่นคงบนพื้นฐานชุมชนเข้มแข็ง

- ยุทธศาสตร์การพัฒนาของ อปท.ในเขตจังหวัด ยุทธศาสตร์ที่ ๕ การเสริมสร้างธรรมาภิบาลและการบริหารกิจการบ้านเมืองที่ดี

๕. ยุทธศาสตร์การพัฒนาการเมืองการบริหาร

๕.๓ แนวทางการพัฒนาระบบการจัดการองค์การปกครองส่วนท้องถิ่น

ที่	โครงการ/ กิจกรรม	วัตถุประสงค์	เป้าหมาย (ผลผลิตของโครงการ)	งบประมาณและที่ผ่านมา			ตัวชี้วัด (KPI)	ผลที่คาดว่าจะ ได้รับ	หน่วยงานที่ รับผิดชอบ
				๒๕๕๙ (บาท)	๒๕๖๐ (บาท)	๒๕๖๑ (บาท)			
๒	โครงการฝึกอบรมการบริหารกิจการบ้านเมืองที่ดี	-เพื่อให้การบริหารงานของท้องถิ่นมีประสิทธิภาพ -เพื่อให้ท้องถิ่นมีการพัฒนา	จัดอบรม ศึกษาดูงาน ในด้านต่างๆ ของผู้บริหาร สมาชิกสภาท้องถิ่น พนักงานส่วนตำบล ลูกจ้าง	๓๐๐,๐๐๐ งบท้องถิ่น	๓๐๐,๐๐๐ งบท้องถิ่น	๓๐๐,๐๐๐ งบท้องถิ่น	๑ ครั้ง	การบริหารงานของ อบต.นาแว ประสิทธิภาพ	-สำนักงานปลัด
๓	โครงการอบรมคุณธรรมจริยธรรม	-เพื่อให้ผู้บริหาร พนักงาน และลูกจ้าง มีคุณธรรม จริยธรรม ใช้หลักธรรมาภิบาลในการปฏิบัติงาน	จัดอบรม ๑ ครั้ง	๕๐,๐๐๐ งบท้องถิ่น			๙๐% ของพนักงานและลูกจ้าง มีคุณธรรม จริยธรรม เพิ่มขึ้น	ผู้บริหาร พนักงาน และลูกจ้าง มีคุณธรรม จริยธรรม ใช้หลักธรรมาภิบาลในการปฏิบัติงาน	-สำนักงานปลัด
๔	ค่าจ้างที่ปรึกษาเพื่อศึกษาวิจัย ประเมินผลหรือพัฒนาระบบต่างๆ	-เพื่อประเมินความพึงพอใจของประชาชนที่มาใช้บริการ เพื่อพัฒนาระบบการให้บริการของประชาชน	จ้างที่ปรึกษา วิจัยและประเมินผล	๒๐,๐๐๐ งบท้องถิ่น	๒๐,๐๐๐ งบท้องถิ่น	๒๐,๐๐๐ งบท้องถิ่น		การบริหารงานของ อบต.นาแว ประสิทธิภาพ	-สำนักงานปลัด -กองคลัง -กองช่าง

ยุทธศาสตร์การพัฒนาของจังหวัด ยุทธศาสตร์ที่ ๔ การสร้างความมั่นคงบนพื้นฐานชุมชนเข้มแข็ง

- ยุทธศาสตร์การพัฒนาของ อปท.ในเขตจังหวัด ยุทธศาสตร์ที่ ๕ การเสริมสร้างธรรมาภิบาลและการบริหารกิจการบ้านเมืองที่ดี

๕. ยุทธศาสตร์การพัฒนาการเมืองการบริการ

๕.๓ แนวทางการพัฒนาระบบการจัดการองค์การปกครองส่วนท้องถิ่น

ที่	โครงการ/ กิจกรรม	วัตถุประสงค์	เป้าหมาย (ผลผลิตของโครงการ)	งบประมาณและที่ผ่านมา			ตัวชี้วัด (KPI)	ผลที่คาดว่าจะ ได้รับ	หน่วยงานที่ รับผิดชอบ
				๒๕๕๙ (บาท)	๒๕๖๐ (บาท)	๒๕๖๑ (บาท)			
๕	โครงการจัดทำแผนที่และทะเบียนภาษี	-เพื่อให้การจัดเก็บรายได้ถูกต้องและรวดเร็วและทันสมัย	ค่าใช้จ่ายในการจัดทำระบบทะเบียนภาษีและทรัพย์สิน ให้ครอบคลุม ทั้ง ๑๒ หมู่บ้าน ,จัดจ้างเจ้าหน้าที่เพื่อจัดทำแผนที่และทะเบียนภาษี ฯลฯ	๒๐๐,๐๐๐ งบท้องถิ่น	๒๐๐,๐๐๐ งบท้องถิ่น		จัดเก็บภาษีได้ครบและถูกต้อง ๑๐๐%	การจัดเก็บรายได้ของ อบต.นาแว ถูกต้องและรวดเร็วและทันสมัย	-กองคลัง - กองช่าง
๖	โครงการให้บริการรับชำระภาษี นอกสถานที่	-เพื่อให้ความสะดวกแก่ประชาชน -เพื่อให้การจัดเก็บรายได้ของ อบต.เพิ่มขึ้น	ออกบริการจัดเก็บภาษีทั้ง ๑๒ หมู่บ้าน	๑๒,๐๐๐ งบท้องถิ่น	๑๒,๐๐๐ งบท้องถิ่น	๑๒,๐๐๐ งบท้องถิ่น	๑ ครั้ง	ประชาชนได้รับความสะดวก และการจัดเก็บรายได้ของ อบต.เพิ่มขึ้น	-กองคลัง
๗	ค่าตอบแทนผู้ปฏิบัติราชการอันเป็นประโยชน์แก่ อปท.	-เพื่อให้การปฏิบัติราชการของ อบต.นาแว มีความสะดวก รวดเร็วและมีประสิทธิภาพ	เพื่อเป็นค่าตอบแทนบุคคลที่ช่วยปฏิบัติราชการ เช่น กรรมการเปิดของ กรรมการตรวจรับงานจ้างหรือค่าตอบแทนอื่น ฯลฯ	๑๓๐,๐๐๐ งบท้องถิ่น	๑๓๐,๐๐๐ งบท้องถิ่น	๑๓๐,๐๐๐ งบท้องถิ่น		เกิดความสะดวกรวดเร็ว และมีประสิทธิภาพในการปฏิบัติงาน	- สำนักงานปลัด - กองช่าง -กองคลัง

ยุทธศาสตร์การพัฒนาของจังหวัด ยุทธศาสตร์ที่ ๔ การสร้างความมั่นคงบนพื้นฐานชุมชนเข้มแข็ง

- ยุทธศาสตร์การพัฒนาของ อปท.ในเขตจังหวัด ยุทธศาสตร์ที่ ๕ การเสริมสร้างธรรมาภิบาลและการบริหารกิจการบ้านเมืองที่ดี

๕. ยุทธศาสตร์การพัฒนาการเมืองการบริการ

๕.๓ แนวทางการพัฒนาระบบการจัดการองค์การปกครองส่วนท้องถิ่น

ที่	โครงการ/ กิจกรรม	วัตถุประสงค์	เป้าหมาย (ผลผลิตของโครงการ)	งบประมาณและที่ผ่านมา			ตัวชี้วัด (KPI)	ผลที่คาดว่าจะ ได้รับ	หน่วยงานที่ รับผิดชอบ
				๒๕๕๙ (บาท)	๒๕๖๐ (บาท)	๒๕๖๑ (บาท)			
๘	ค่าใช้จ่ายในการพัฒนา สมาชิกสภา อบต.นาแว	เพื่อให้สมาชิกสภา องค์การบริหารส่วนตำบล นาแว มีความรู้ในการ ปฏิบัติหน้าที่ เพิ่มขึ้น	เพื่อเป็นค่าใช้จ่ายในการ อบรมสัมมนา สมาชิกองค์การ บริหารส่วนตำบลนาแว	๓๐,๐๐๐ งบท้องถิ่น	๓๐,๐๐๐ งบท้องถิ่น	๓๐,๐๐๐ งบท้องถิ่น	๒๔ คน	เกิดความสะดวกรวดเร็วในการ ปฏิบัติงาน	-สำนักงานปลัด -กองช่าง -กองคลัง
๙	โครงการก่อสร้างอาคาร สำนักงานป้องกันและ บรรเทาสาธารณภัย	เพื่อให้การปฏิบัติงาน ของป้องกันและบรรเทา สาธารณภัยมี ประสิทธิภาพเพิ่มขึ้น	ก่อสร้างอาคารป้องกันและ บรรเทาสาธารณภัย ๒ ชั้น ขนาด ๕ x ๑๐ เมตร พื้นที่ ๑๐๐ ตารางเมตร ตามแบบแปลนของ อบต.	๑,๒๕๐,๐๐๐ งบท้องถิ่น หน่วยงานอื่น			๑ แห่ง	เกิดความสะดวกรวดเร็วในการ ปฏิบัติงาน	-กองช่าง -หน่วยงานอื่น
๑๐	โครงการก่อสร้างต่อเติม สถานีจอดรถ	เพื่อให้การบริการ ประชาชนมีความสะดวก	ก่อสร้างต่อเติมสถานีจอด รถ ขนาด กว้าง ๑.๕๐ เมตร ยาว ๒๐.๒๕ เมตร	๗๐,๐๐๐ งบท้องถิ่น			๑ แห่ง	เกิดความสะดวกรวดเร็วในการ ปฏิบัติงาน	-กองช่าง
๑๑	โครงการปรับปรุง ต่อ ขยาย อาคารองค์การ บริหารส่วนตำบลนาแว	เพื่อให้การบริการ ประชาชนมีความสะดวก	เพื่อจ่ายปันค่า ปรับปรุง ต่อ ขยาย อาคารองค์การบริหาร ส่วนตำบลนาแว ตามแบบแปลนของ อบต.	๑๐๐,๐๐๐ งบท้องถิ่น			๑ แห่ง	เกิดความสะดวกรวดเร็วในการ ปฏิบัติงาน	-กองช่าง

ยุทธศาสตร์การพัฒนาของจังหวัด ยุทธศาสตร์ที่ ๔ การสร้างความมั่นคงบนพื้นฐานชุมชนเข้มแข็ง

- ยุทธศาสตร์การพัฒนาของ อปท.ในเขตจังหวัด ยุทธศาสตร์ที่ ๕ การเสริมสร้างธรรมาภิบาลและการบริหารกิจการบ้านเมืองที่ดี

๕. ยุทธศาสตร์การพัฒนาการเมืองการบริการ

๕.๓ แนวทางการพัฒนาระบบการจัดการองค์การปกครองส่วนท้องถิ่น

ที่	โครงการ/ กิจกรรม	วัตถุประสงค์	เป้าหมาย (ผลผลิตของโครงการ)	งบประมาณและที่ผ่านมา			ตัวชี้วัด (KPI)	ผลที่คาดว่าจะ ได้รับ	หน่วยงานที่ รับผิดชอบ
				๒๕๕๙ (บาท)	๒๕๖๐ (บาท)	๒๕๖๑ (บาท)			
๑๒	จัดหาวัสดุประเภทต่างๆ	-เพื่อให้การปฏิบัติงานมีความสะดวก รวดเร็ว และมีประสิทธิภาพ	จ่ายเป็นค่าวัสดุประเภทต่างๆ เช่นวัสดุสำนักงาน, วัสดุงานบ้านงานครัว, วัสดุเชื้อเพลิงและหล่อลื่น ฯลฯ	๖๐๐,๐๐๐ งบท้องถิ่น	๖๐๐,๐๐๐ งบท้องถิ่น	๖๐๐,๐๐๐ งบท้องถิ่น		เกิดความสะดวกรวดเร็วในการปฏิบัติงาน	-สำนักงานปลัด -กองช่าง -กองคลัง
๑๓	จัดหาครุภัณฑ์ประเภทต่างๆ	-เพื่อให้การปฏิบัติงานมีความสะดวก รวดเร็ว และมีประสิทธิภาพ	เพื่อเป็นค่าจัดซื้อครุภัณฑ์ประเภทต่างๆ	๑๐๐,๐๐๐ งบท้องถิ่น	๑๐๐,๐๐๐ งบท้องถิ่น	๑๐๐,๐๐๐ งบท้องถิ่น		เกิดความสะดวกรวดเร็วในการปฏิบัติงาน	-สำนักงานปลัด -กองช่าง -กองคลัง
			๑ ครุภัณฑ์ สำนักงาน เช่น โต๊ะ เก้าอี้ โซฟา ตู้เก็บเอกสาร ฯลฯ						
			๒ ครุภัณฑ์ไฟฟ้าและวิทยุ เช่น เครื่องเสียง ไมโครโฟน และอื่นๆ	๕๐,๐๐๐ งบท้องถิ่น	๕๐,๐๐๐ งบท้องถิ่น	๕๐,๐๐๐ งบท้องถิ่น			
			๓ ครุภัณฑ์การเกษตร เช่น เครื่องตัดหญ้าและอื่นๆ	๕๐,๐๐๐ งบท้องถิ่น	๕๐,๐๐๐ งบท้องถิ่น	๕๐,๐๐๐ งบท้องถิ่น			

ยุทธศาสตร์การพัฒนาของจังหวัด ยุทธศาสตร์ที่ ๔ การสร้างความมั่นคงบนพื้นฐานชุมชนเข้มแข็ง

- ยุทธศาสตร์การพัฒนาของ อปท.ในเขตจังหวัด ยุทธศาสตร์ที่ ๕ การเสริมสร้างธรรมาภิบาลและการบริหารกิจการบ้านเมืองที่ดี

๕. ยุทธศาสตร์การพัฒนาการเมืองการบริการ

๕.๓ แนวทางการพัฒนาระบบการจัดการองค์ประกอบส่วนท้องถิ่น

ที่	โครงการ/ กิจกรรม	วัตถุประสงค์	เป้าหมาย (ผลผลิตของโครงการ)	งบประมาณและที่ผ่านมา			ตัวชี้วัด (KPI)	ผลที่คาดว่าจะ ได้รับ	หน่วยงานที่ รับผิดชอบ
				๒๕๕๙ (บาท)	๒๕๖๐ (บาท)	๒๕๖๑ (บาท)			
			๔ ครุภัณฑ์โฆษณาและ เผยแพร่ เช่น กล้องถ่ายรูป เครื่อง ฉาย จอ และอื่นๆ	๕๐,๐๐๐ งบท้องถิ่น	๕๐,๐๐๐ งบท้องถิ่น	๕๐,๐๐๐ งบท้องถิ่น			
			๕ ครุภัณฑ์ยานพาหนะ และขนส่ง -ค่าจัดซื้อรถบรรทุกขยะ	๒,๓๐๐,๐๐๐ งบท้องถิ่น					
			๖ ครุภัณฑ์งานบ้านงาน ครัว	๕๐,๐๐๐ งบท้องถิ่น	๕๐,๐๐๐ งบท้องถิ่น	๕๐,๐๐๐ งบท้องถิ่น			
			๗ ครุภัณฑ์กีฬา	๒๐,๐๐๐ งบท้องถิ่น	๒๐,๐๐๐ งบท้องถิ่น	๒๐,๐๐๐ งบท้องถิ่น			
			๘ ครุภัณฑ์คอมพิวเตอร์ เช่น คอมพิวเตอร์ตั้งโต๊ะ พร้อมอุปกรณ์ คอมพิวเตอร์พกพา	๕๐,๐๐๐ งบท้องถิ่น	๕๐,๐๐๐ งบท้องถิ่น	๕๐,๐๐๐ งบท้องถิ่น			



ยุทธศาสตร์การพัฒนาของจังหวัด ยุทธศาสตร์ที่ ๔ การสร้างความมั่นคงบนพื้นฐานชุมชนเข้มแข็ง

- ยุทธศาสตร์การพัฒนาของ อปท.ในเขตจังหวัด ยุทธศาสตร์ที่ ๕ การเสริมสร้างธรรมาภิบาลและการบริหารกิจการบ้านเมืองที่ดี

๕. ยุทธศาสตร์การพัฒนาการเมืองการบริหาร

๕.๓ แนวทางการพัฒนาระบบการจัดการองค์ประกอบส่วนท้องถิ่น

ที่	โครงการ/ กิจกรรม	วัตถุประสงค์	เป้าหมาย (ผลผลิตของโครงการ)	งบประมาณและที่ผ่านมา			ตัวชี้วัด (KPI)	ผลที่คาดว่าจะได้รับ	หน่วยงานที่รับผิดชอบ
				๒๕๕๙ (บาท)	๒๕๖๐ (บาท)	๒๕๖๑ (บาท)			
			๙ ครุภัณฑ์อื่นๆ	๒๐,๐๐๐ งบท้องถิ่น	๒๐,๐๐๐ งบท้องถิ่น	๒๐,๐๐๐ งบท้องถิ่น			
			๑๐ ค่าบำรุงรักษาและ ปรับปรุงครุภัณฑ์	๒๐,๐๐๐ งบท้องถิ่น	๒๐,๐๐๐ งบท้องถิ่น	๒๐,๐๐๐ งบท้องถิ่น			

ยุทธศาสตร์การพัฒนาของจังหวัด ยุทธศาสตร์ที่ ๓ การจัดการทรัพยากรธรรมชาติ น้ำ สิ่งแวดล้อมและพลังงานมีประสิทธิภาพ เพิ่มพื้นที่สีเขียวและการใช้พลังงานสะอาด  
 - ยุทธศาสตร์การพัฒนาของ อปท.ในเขตจังหวัด ยุทธศาสตร์ที่ ๒ การบริหารจัดการทรัพยากรธรรมชาติสิ่งแวดล้อม และพลังงาน

๖. ยุทธศาสตร์การพัฒนาด้านสิ่งแวดล้อมและการจัดการทรัพยากรธรรมชาติ

๖.๑ แนวทางการจัดการทรัพยากรธรรมชาติและสิ่งแวดล้อม

ที่	โครงการ/ กิจกรรม	วัตถุประสงค์	เป้าหมาย (ผลผลิตของโครงการ)	งบประมาณและที่ผ่านมา			ตัวชี้วัด (KPI)	ผลที่คาดว่าจะ ได้รับ	หน่วยงานที่ รับผิดชอบ
				๒๕๕๙ (บาท)	๒๕๖๐ (บาท)	๒๕๖๑ (บาท)			
๑	โครงการปลูกต้นไม้	-เพื่อเพิ่มพื้นที่ป่า	ปลูกต้นไม้ ในโอกาสต่างๆ เช่นวันสำคัญ ต่างๆ วันต้นไม้แห่งชาติ วันแม่แห่งชาติ ฯลฯ	๒๐,๐๐๐ งบท้องถิ่น	๒๐,๐๐๐ งบท้องถิ่น	๒๐,๐๐๐ งบท้องถิ่น	๑ ครั้ง	ชุมชนมีต้นไม้เพิ่มขึ้น	-สำนักงานปลัด
๒	โครงการฝึกอบรมอาสาสมัครป้องกันไฟป่า	-เพื่อให้การป้องกันไฟป่ามีประสิทธิภาพ	จัดฝึกอบรมอาสาสมัครป้องกันไฟป่า ตำบลนาแว	๓๐,๐๐๐ งบท้องถิ่น	๓๐,๐๐๐ งบท้องถิ่น	๓๐,๐๐๐ งบท้องถิ่น	๑ ครั้ง	อาสาสมัครมีความรู้ในการป้องกันไฟป่า	-สำนักงานปลัด

ยุทธศาสตร์การพัฒนาของจังหวัด ยุทธศาสตร์ที่ ๓ การจัดการทรัพยากรธรรมชาติ น้ำ สิ่งแวดล้อมและพลังงานมีประสิทธิภาพ เพิ่มพื้นที่สีเขียวและการใช้พลังงานสะอาด  
 - ยุทธศาสตร์การพัฒนาของ อปท.ในเขตจังหวัด ยุทธศาสตร์ที่ ๒ การบริหารจัดการทรัพยากรธรรมชาติสิ่งแวดล้อม และพลังงาน

๖. ยุทธศาสตร์การพัฒนาด้านสิ่งแวดล้อมและการจัดการทรัพยากรธรรมชาติ

๖.๒ แนวทางการกำจัดขยะมูลฝอย

ที่	โครงการ/ กิจกรรม	วัตถุประสงค์	เป้าหมาย (ผลผลิตของโครงการ)	งบประมาณและที่ผ่านมา			ตัวชี้วัด (KPI)	ผลที่คาดว่าจะ ได้รับ	หน่วยงานที่ รับผิดชอบ
				๒๕๕๙ (บาท)	๒๕๖๐ (บาท)	๒๕๖๑ (บาท)			
๑	โครงการจัดซื้อถังขยะ	-เพื่อกำจัดขยะมูลฝอย -เพื่อรักษาความสะอาด ในชุมชน	จัดหาถังรองรับขยะให้ ครอบคลุมทุกหมู่บ้าน (หมู่ ๕ (๑))	๘๐๐,๐๐๐ งบท้องถิ่น	๗๐๐,๐๐๐ งบท้องถิ่น	๖๐๐,๐๐๐ งบท้องถิ่น	๑๒ หมู่	ชุมชนต่างๆใน ตำบลนาแวมถึง รองรับขยะ	-สำนักงานปลัด
๒	อุดหนุนงบประมาณ โครงการบริหารจัดการ ขยะมูลฝอย	-เพื่อให้มีสถานที่กำจัด ขยะมูลฝอย	อุดหนุนงบประมาณ โครงการบริหารจัดการ ขยะมูลฝอยให้กับ เทศบาลตำบลปากน้ำ ฉวาง	๑๕๐,๐๐๐ งบท้องถิ่น	๑๕๐,๐๐๐ งบท้องถิ่น	๑๕๐,๐๐๐ งบท้องถิ่น	๑ ครั้ง	มีสถานที่สำหรับ กำจัดขยะ	-สำนักงานปลัด
				ปี ๕๘ : ๑๕๐,๐๐๐					

บัญชีโครงการเพื่อการประสานแผนพัฒนาขององค์กรปกครองส่วนท้องถิ่น  
โดย องค์การบริหารส่วนตำบลนาแว อำเภอนาหวาง จังหวัดนครศรีธรรมราช

ลำดับที่	ชื่อโครงการ	งบประมาณ				หน่วยงานที่ขอประสานแผน
		ปี ๒๕๕๙	ปี ๒๕๖๐	ปี ๒๕๖๑	รวม	
๑	โครงการก่อสร้างถนนคอนกรีตเสริมเหล็ก (คสล.) สายบ้านนายโชคดี หมู่ที่ ๗ - เขตตำบลไสหระ	๑,๑๔๐,๐๐๐.-	-	-	๑,๑๔๐,๐๐๐.-	อบจ.นครศรีธรรมราช
๒	โครงการก่อสร้างถนนคอนกรีตเสริมเหล็ก (คสล.) สายบ้านนายสมบูรณ์ หมู่ที่ ๗ -เขต ตำบลไสหระ	๒,๐๘๐,๐๐๐.-	-	-	๒,๐๘๐,๐๐๐.-	อบจ.นครศรีธรรมราช
๓	โครงการก่อสร้างถนนคอนกรีตเสริมเหล็ก (คสล.) สายสามแยกบ้านในช่อง หมู่ที่ ๘ - เขตตำบลควน กลาง	๒,๐๘๐,๐๐๐.-	-	-	๒,๐๘๐,๐๐๐.-	อบจ.นครศรีธรรมราช
รวมทั้งสิ้น จำนวน ๓ โครงการ		๕,๓๐๐,๐๐๐.-	-	-	๕,๓๐๐,๐๐๐.-	

## รายละเอียดโครงการ ที่ ๑

### ๑. ชื่อโครงการ

โครงการก่อสร้างถนนคอนกรีตเสริมเหล็ก (คสล.) สายบ้านนายโชคดี หมู่ที่ ๗ - เขตตำบลไสหรี

### ๒. ที่มาของโครงการ

ประชาชนในท้องถิ่นตั้งแต่ ๒ แห่งขึ้นไปได้รับประโยชน์ร่วมกัน ซึ่งเกิดจากการทำความตกลงระหว่าง อปท. ด้วยกันเอง คือ ตำบลนาแวง อำเภอฉวาง จังหวัดนครศรีธรรมราช และตำบลไสหรี อำเภอฉวาง จังหวัดนครศรีธรรมราช

สอดคล้องกับระเบียบ มท. ว่าด้วยการจัดทำแผนพัฒนาขององค์กรปกครองส่วนท้องถิ่น พ.ศ. ๒๕๔๘ ข้อ ๑๐ (๒) จากการประชาคมหมู่บ้าน หมู่ที่ ๗ และหมู่ที่ ๑๐ ตำบลนาแวง

### ๓. วัตถุประสงค์

เพื่อให้ประชาชนตำบลนาแวง ตำบลไสหรี และประชาชนพื้นที่ใกล้เคียง ได้รับความสะดวกในการเดินทางสัญจร และสามารถขนถ่ายผลผลิตทางการเกษตรได้รวดเร็ว ผลผลิตทางการเกษตรไม่เสียหาย

### ๔. เป้าหมาย/ผลผลิต

ก่อสร้างถนน คสล. ขนาดกว้าง ๔.๐๐ เมตร ยาว ๕๕๐ เมตร หนา ๐.๑๕ เมตร ไหล่ทางหินผุ กว้างเฉลี่ย ๐.๓๐ เมตร พื้นที่ใช้สอยไม่น้อยกว่า ๒,๒๐๐ ตารางเมตร

### ๕. พื้นที่ดำเนินการ

หมู่ที่ ๗ ตำบลนาแวง อำเภอฉวาง จังหวัดนครศรีธรรมราช

### ๖. วิธีดำเนินการ

องค์การปกครองส่วนจังหวัดนครศรีธรรมราช ดำเนินการจัดจ้างตามระเบียบพัสดุและหลักเกณฑ์ขององค์การบริหารส่วนจังหวัด

### ๗. ระยะเวลาดำเนินการ

ในช่วงปีงบประมาณ พ.ศ.๒๕๕๙ (ตามความเหมาะสมกับแผนการดำเนินงานขององค์การบริหารส่วนจังหวัดนครศรีธรรมราช)

๘. งบประมาณดำเนินการ

งบประมาณองค์การบริหารส่วนจังหวัดนครศรีธรรมราช จำนวน ๑,๑๔๐,๐๐๐ บาท (หนึ่งล้านหนึ่งแสนสี่หมื่นบาทถ้วน)

๙. ผู้รับผิดชอบ

องค์การบริหารส่วนจังหวัดนครศรีธรรมราช

๑๐. ผลลัพธ์

ประชาชนตำบลนาแว และตำบลไทรหั่ว รวมทั้งตำบลใกล้เคียง มีถนนที่สะดวกในการสัญจรไปมา และสามารถขนส่งผลผลิตทางการเกษตร ได้รวดเร็วยิ่งขึ้น ทำให้ผลผลิตทางการเกษตรไม่ได้รับความเสียหายและสามารถเพิ่มรายได้ให้กับเกษตรกรได้อีกด้วย

ผู้เสนอโครงการ

(ลงชื่อ).....

(นางอาภรณ์ ล้อมเล็ก)

ปลัดองค์การบริหารส่วนตำบลนาแว

ผู้ให้ความเห็นชอบโครงการ

(ลงชื่อ).....

(นายสุชาติ คงแก้ว)

นายกองค์การบริหารส่วนตำบลนาแว

ความเห็นของสมาชิกสภาองค์การบริหารส่วนจังหวัดในเขตพื้นที่

(ลงชื่อ).....

( )

ตำแหน่ง.....

ผู้อนุมัติโครงการ

(ลงชื่อ).....

( )

ตำแหน่ง.....

## รายละเอียดโครงการ ที่ ๒

### ๑. ชื่อโครงการ

โครงการก่อสร้างถนนคอนกรีตเสริมเหล็ก (คสล.) สายบ้านนายสมบุญ หมู่ที่ ๗ -เขต ตำบลไสหรี

### ๒. ที่มาของโครงการ

ประชาชนในท้องถิ่นตั้งแต่ ๒ แห่งขึ้นไปได้รับประโยชน์ร่วมกัน ซึ่งเกิดจากการทำความตกลงระหว่าง อปท. ด้วยกันเอง คือ ตำบลนาแ้ว อำเภอฉวาง จังหวัดนครราชสีมา ตำบลไสหรี อำเภอฉวาง จังหวัดนครราชสีมา

สอดคล้องกับระเบียบ มท. ว่าด้วยการจัดทำแผนพัฒนาขององค์กรปกครองส่วนท้องถิ่น พ.ศ. ๒๕๔๘ ข้อ ๑๐ (๒) จากการประชาคมหมู่บ้าน หมู่ที่ ๗ ตำบลนาแ้ว

### ๓. วัตถุประสงค์

เพื่อให้ประชาชนตำบลนาแ้ว ตำบลไสหรี และประชาชนพื้นที่ใกล้เคียง ได้รับความสะดวกในการเดินทางสัญจร และสามารถขนถ่ายผลผลิตทางการเกษตรได้รวดเร็ว ผลผลิตทางการเกษตรไม่เสียหาย

### ๔. เป้าหมาย/ผลผลิต

ก่อสร้างถนน คสล. ขนาดกว้าง ๔.๐๐ เมตร ยาว ๑,๐๐๐ เมตร หน้า ๐.๑๕ เมตร ไหล่ทางหินผุข้างละ ๐.๓๐ เมตร พื้นที่ใช้สอยไม่น้อยกว่า ๔,๐๐๐ ตารางเมตร

### ๕. พื้นที่ดำเนินการ

หมู่ที่ ๗ ตำบลนาแ้ว อำเภอฉวาง จังหวัดนครราชสีมา

### ๖. วิธีดำเนินการ

องค์การปกครองส่วนจังหวัดนครราชสีมา ดำเนินการจัดจ้างตามระเบียบพัสดุและหลักเกณฑ์ขององค์การบริหารส่วนจังหวัด

### ๗. ระยะเวลาดำเนินการ

ในช่วงปีงบประมาณ พ.ศ.๒๕๕๙ (ตามความเหมาะสมกับแผนการดำเนินงานขององค์การบริหารส่วนจังหวัดนครราชสีมา)

### ๘. งบประมาณดำเนินการ

งบประมาณองค์การบริหารส่วนจังหวัดนครราชสีมา จำนวน ๒,๐๘๐,๐๐๐ บาท (สองล้านแปดหมื่นบาทถ้วน)

### ๙. ผู้รับผิดชอบ

องค์การบริหารส่วนจังหวัดนครราชสีมา

#### ๑๐. ผลลัพธ์

ประชาชนตำบลนาแว และตำบลไสหร้า รวมทั้งตำบลใกล้เคียง มีถนนที่สะดวกในการสัญจรไปมา และสามารถขนส่งผลผลิตทางการเกษตร ได้รวดเร็วยิ่งขึ้น ทำให้ผลผลิตทางการเกษตรไม่ได้รับความเสียหายและสามารถเพิ่มรายได้ให้กับเกษตรกรได้อีกด้วย

#### ผู้เสนอโครงการ

(ลงชื่อ).....

(นางอาภรณ์ ล้อมเล็ก)

ปลัดองค์การบริหารส่วนตำบลนาแว

#### ผู้ให้ความเห็นชอบโครงการ

(ลงชื่อ).....

(นายสุชาติ คงแก้ว)

นายกองค์การบริหารส่วนตำบลนาแว

#### ความเห็นของสมาชิกสภาองค์การบริหารส่วนจังหวัดในเขตพื้นที่

(ลงชื่อ).....

( )

ตำแหน่ง.....

#### ผู้อนุมัติโครงการ

(ลงชื่อ).....

( )

ตำแหน่ง.....



## รายละเอียดโครงการ ที่ ๓

### ๑. ชื่อโครงการ

โครงการก่อสร้างถนนคอนกรีตเสริมเหล็ก (คสล.) สายสามแยกบ้านในช่อง หมู่ที่ ๘ - เขตตำบลควนกลาง

### ๒. ที่มาของโครงการ

ประชาชนในท้องถิ่นตั้งแต่ ๒ แห่งขึ้นไปได้รับประโยชน์ร่วมกัน ซึ่งเกิดจากการทำความตกลงระหว่าง อปท. ด้วยกันเอง คือ ตำบลนาแวง อำเภอฉวาง จังหวัดนครศรีธรรมราช ตำบลควนกลาง อำเภอพิปูน จังหวัดนครศรีธรรมราช

สอดคล้องกับระเบียบ มท. ว่าด้วยการจัดทำแผนพัฒนาขององค์กรปกครองส่วนท้องถิ่น พ.ศ. ๒๕๔๘ ข้อ ๑๐ (๒) จากการประชาคมหมู่บ้าน หมู่ที่ ๘ ตำบลนาแวง

### ๓. วัตถุประสงค์

เพื่อให้ประชาชนตำบลนาแวง อำเภอฉวาง และตำบลควนกลาง อำเภอพิปูน รวมทั้งประชาชนพื้นที่ใกล้เคียง ได้รับความสะดวกในการเดินทางสัญจร และสามารถขนถ่ายผลผลิตทางการเกษตรได้รวดเร็ว ผลผลิตทางการเกษตรไม่เสียหาย

### ๔. เป้าหมาย/ผลผลิต

ก่อสร้างถนน คสล. ขนาดกว้าง ๔.๐๐ เมตร ยาว ๑,๐๐๐ . เมตร หนา ๐.๑๕ เมตร ไหล่ทางหินลูกรังละ ๐.๓๐ เมตร พื้นที่ใช้สอยไม่น้อยกว่า ๔,๐๐๐ ตารางเมตร

### ๕. พื้นที่ดำเนินการ

หมู่ที่ ๘ ตำบลนาแวง อำเภอฉวาง จังหวัดนครศรีธรรมราช

### ๖. วิธีดำเนินการ

องค์การปกครองส่วนจังหวัดนครศรีธรรมราช ดำเนินการจัดจ้างตามระเบียบพัสดุและหลักเกณฑ์ขององค์การบริหารส่วนจังหวัด

### ๗. ระยะเวลาดำเนินการ

ในช่วงปีงบประมาณ พ.ศ.๒๕๕๙ (ตามความเหมาะสมกับแผนการดำเนินงานขององค์การบริหารส่วนจังหวัดนครศรีธรรมราช)

### ๘. งบประมาณดำเนินการ

งบประมาณองค์การบริหารส่วนจังหวัดนครศรีธรรมราช จำนวน ๒,๐๘๐,๐๐๐ บาท (สองล้านแปดหมื่นบาทถ้วน)

**๙. ผู้รับผิดชอบ**

องค์การบริหารส่วนจังหวัดนครศรีธรรมราช

**๑๐. ผลลัพธ์**

ประชาชนตำบลนาแ้ว อำเภอฉวาง และตำบลควนกลาง อำเภอพิปูน รวมทั้งตำบลใกล้เคียง มีถนนที่สะดวกในการสัญจรไปมา และสามารถขนส่งผลผลิตทางการเกษตรได้รวดเร็วยิ่งขึ้น ทำให้ผลผลิตทางการเกษตรไม่ได้รับความเสียหายและสามารถเพิ่มรายได้ให้กับเกษตรกรได้อีกด้วย

**ผู้เสนอโครงการ**

(ลงชื่อ).....

(นางอาภรณ์ ล้อมเล็ก)

ปลัดองค์การบริหารส่วนตำบลนาแ้ว

**ผู้ให้ความเห็นชอบโครงการ**

(ลงชื่อ).....

(นายสุชาติ คงแก้ว)

นายกองค์การบริหารส่วนตำบลนาแ้ว

**ความเห็นของสมาชิกสภาองค์การบริหารส่วนจังหวัดในเขตพื้นที่**

(ลงชื่อ).....

( )

ตำแหน่ง.....

**ผู้อนุมัติโครงการ**

(ลงชื่อ).....

( )

ตำแหน่ง.....

**บัญชีสรุปโครงการ**  
**แผนพัฒนาสามปี (พ.ศ. ๒๕๕๙ - ๒๕๖๑) องค์การบริหารส่วนตำบลนาแว**

ยุทธศาสตร์	ปีงบประมาณ ๒๕๕๙		ปีงบประมาณ ๒๕๖๐		ปีงบประมาณ ๒๕๖๑		รวม ๓ ปี	
	จำนวนโครงการ	งบประมาณ (บาท)	จำนวนโครงการ	งบประมาณ (บาท)	จำนวนโครงการ	งบประมาณ (บาท)	จำนวนโครงการ	งบประมาณ (บาท)
๑) ยุทธศาสตร์การพัฒนาเศรษฐกิจ								
๑.๑ แนวทางการพัฒนาและส่งเสริมอาชีพให้แก่ประชาชน	๓	๓๕๐,๐๐๐.๐๐	๒	๑๕๐,๐๐๐.๐๐	๒	๑๕๐,๐๐๐.๐๐	๗	๖๕๐,๐๐๐.๐๐
<b>รวม</b>	<b>๓</b>	<b>๓๕๐,๐๐๐.๐๐</b>	<b>๒</b>	<b>๑๕๐,๐๐๐.๐๐</b>	<b>๒</b>	<b>๑๕๐,๐๐๐.๐๐</b>	<b>๗</b>	<b>๖๕๐,๐๐๐.๐๐</b>
๒) ยุทธศาสตร์การพัฒนาด้านการจัดการศึกษา ศาสนา และวัฒนธรรม								
๒.๑ แนวทางการพัฒนาการจัดการศึกษาระดับปฐมวัยให้ได้มาตรฐาน	๑๑	๔,๘๒๑,๖๖๐.๐๐	๑๑	๔,๘๓๐,๖๐๐.๐๐	๑๑	๔,๘๓๐,๖๐๐.๐๐	๓๓	๑๔,๔๘๒,๘๖๐.๐๐
๒.๒ แนวทางการพัฒนาและส่งเสริมการเรียนรู้ตามอัธยาศัย	๒	๘๐,๐๐๐.๐๐	๒	๘๐,๐๐๐.๐๐	๒	๘๐,๐๐๐.๐๐	๖	๒๔๐,๐๐๐.๐๐
๒.๓ แนวทางการส่งเสริมสนับสนุนการเรียนรู้เศรษฐกิจพอเพียง	๑	๕๐,๐๐๐.๐๐	๑	๕๐,๐๐๐.๐๐	๑	๕๐,๐๐๐.๐๐	๓	๑๕๐,๐๐๐.๐๐
๒.๔ แนวทางการเพิ่มช่องทางในการรับรู้ข้อมูลข่าวสารให้แก่ประชาชน	๓	๓๐๐,๐๐๐.๐๐	๓	๒๐๐,๐๐๐.๐๐	๓	๒๐๐,๐๐๐.๐๐	๙	๗๐๐,๐๐๐.๐๐
๒.๕ แนวทางการส่งเสริมการศึกษา ศาสนา วัฒนธรรมและประเพณี ภูมิปัญญาท้องถิ่น	๗	๕๕๐,๐๐๐.๐๐	๗	๕๕๐,๐๐๐.๐๐	๗	๕๕๐,๐๐๐.๐๐	๒๑	๑,๖๕๐,๐๐๐.๐๐
<b>รวม</b>	<b>๒๔</b>	<b>๕,๘๐๑,๖๖๐.๐๐</b>	<b>๒๔</b>	<b>๕,๗๑๐,๖๐๐.๐๐</b>	<b>๒๔</b>	<b>๕,๗๑๐,๖๐๐.๐๐</b>	<b>๗๒</b>	<b>๑๗,๒๒๒,๘๖๐.๐๐</b>
๓) ยุทธศาสตร์การพัฒนาด้านคุณภาพชีวิตและสังคม								
๓.๑ แนวทางการส่งเสริมสุขภาพอนามัยแก่ประชาชน	๕	๓๒๐,๐๐๐.๐๐	๕	๓๒๐,๐๐๐.๐๐	๕	๓๒๐,๐๐๐.๐๐	๑๕	๙๖๐,๐๐๐.๐๐
๓.๒ แนวทางการส่งเสริมการจัดสวัสดิการและ นันทนาการ	๓	๘๒๐,๐๐๐.๐๐	๓	๘๒๐,๐๐๐.๐๐	๕	๑,๘๒๐,๐๐๐.๐๐	๑๑	๓,๔๖๐,๐๐๐.๐๐
๓.๓ แนวทางส่งเสริมคุณภาพชีวิตและสังคม	๑๓	๑,๘๓๔,๐๐๐.๐๐	๑๒	๑,๗๘๐,๙๐๐.๐๐	๑๒	๑,๘๒๙,๘๔๕.๐๐	๓๗	๕,๔๔๔,๗๔๕.๐๐
๓.๔ แนวทางการส่งเสริมการท่องเที่ยว	๒	๒๐๐,๐๐๐.๐๐	๐	๐.๐๐	๐	๐.๐๐	๒	๒๐๐,๐๐๐.๐๐
<b>รวม</b>	<b>๒๓</b>	<b>๓,๑๗๔,๐๐๐.๐๐</b>	<b>๒๐</b>	<b>๒,๙๒๐,๙๐๐.๐๐</b>	<b>๒๒</b>	<b>๓,๙๖๙,๘๔๕.๐๐</b>	<b>๖๕</b>	<b>๑๐,๐๖๔,๗๔๕.๐๐</b>

**บัญชีสรุปโครงการ**  
**แผนพัฒนาสามปี (พ.ศ. ๒๕๕๙ - ๒๕๖๑) องค์การบริหารส่วนตำบลนาแว**

ยุทธศาสตร์	ปีงบประมาณ ๒๕๕๙		ปีงบประมาณ ๒๕๖๐		ปีงบประมาณ ๒๕๖๑		รวม ๓ ปี	
	จำนวนโครงการ	งบประมาณ (บาท)	จำนวนโครงการ	งบประมาณ (บาท)	จำนวนโครงการ	งบประมาณ (บาท)	จำนวนโครงการ	งบประมาณ (บาท)
๔) ยุทธศาสตร์การพัฒนาโครงสร้างพื้นฐาน								
๔.๑ แนวทางการพัฒนาเส้นทางคมนาคม	๒๖	๓๓,๖๗๐,๐๐๐.๐๐	๑๒	๒๐,๓๕๔,๐๐๐.๐๐	๑๔	๑๗,๘๔๖,๐๐๐.๐๐	๕๒	๗๑,๘๗๐,๐๐๐.๐๐
๔.๒ แนวทางการปรับปรุงและติดตั้งไฟฟ้าสาธารณะ	๑	๒๐๐,๐๐๐.๐๐	๑	๒๐๐,๐๐๐.๐๐	๑	๒๐๐,๐๐๐.๐๐	๓	๖๐๐,๐๐๐.๐๐
๔.๓ แนวทางการขยายไฟฟ้าพื้นฐาน	๐	๐.๐๐	๐	๐.๐๐	๐	๐.๐๐	๐	๐.๐๐
๔.๔ แนวทางการพัฒนาแหล่งน้ำอุปโภคบริโภค	๘	๓๗,๒๐๐,๐๐๐.๐๐	๔	๕,๔๕๐,๐๐๐.๐๐	๕	๕,๕๕๐,๐๐๐.๐๐	๑๗	๔๘,๒๐๐,๐๐๐.๐๐
๔.๕ แนวทางการพัฒนาแหล่งน้ำเพื่อการเกษตร	๕	๒๐๖๗๐๐๐๐	๖	๒๑,๑๐๐,๐๐๐.๐๐	๘	๒๑,๗๐๐,๐๐๐.๐๐	๑๙	๖๓,๔๗๐,๐๐๐.๐๐
<b>รวม</b>	<b>๔๐</b>	<b>๙๑,๗๔๐,๐๐๐.๐๐</b>	<b>๒๓</b>	<b>๔๗,๑๐๔,๐๐๐.๐๐</b>	<b>๒๘</b>	<b>๔๕,๒๙๖,๐๐๐.๐๐</b>	<b>๙๑</b>	<b>๑๘๔,๑๔๐,๐๐๐.๐๐</b>
๕) ยุทธศาสตร์การพัฒนาการเมืองการบริหาร								
๕.๑ แนวทางการพัฒนาการส่งเสริมการมีส่วนร่วม ของประชาชน	๔	๔๔๐,๐๐๐.๐๐	๓	๒๔๐,๐๐๐.๐๐	๓	๒๔๐,๐๐๐.๐๐	๑๐	๙๒๐,๐๐๐.๐๐
๕.๒ แนวทางการส่งเสริมการป้องกันและบรรเทาสาธารณภัย	๕	๕๐๐,๐๐๐.๐๐	๔	๔๐๐,๐๐๐.๐๐	๔	๔๐๐,๐๐๐.๐๐	๑๓	๑,๓๐๐,๐๐๐.๐๐
๕.๓ แนวทางการพัฒนาระบบการจัดการองค์กร ปกครองส่วนท้องถิ่น	๑๓	๕,๕๗๒,๐๐๐.๐๐	๙	๑,๘๐๒,๐๐๐.๐๐	๘	๑,๖๐๒,๐๐๐.๐๐	๓๐	๘,๙๗๖,๐๐๐.๐๐
<b>รวม</b>	<b>๒๒</b>	<b>๖,๕๑๒,๐๐๐.๐๐</b>	<b>๑๖</b>	<b>๒,๔๔๒,๐๐๐.๐๐</b>	<b>๑๕</b>	<b>๒,๒๔๒,๐๐๐.๐๐</b>	<b>๕๓</b>	<b>๑๑,๑๙๖,๐๐๐.๐๐</b>
๖) ยุทธศาสตร์การพัฒนาด้านสิ่งแวดล้อมและการจัดการทรัพยากรธรรมชาติ								
๖.๑ แนวทางการจัดการทรัพยากรธรรมชาติและสิ่งแวดล้อม	๒	๕๐,๐๐๐.๐๐	๒	๕๐,๐๐๐.๐๐	๒	๕๐,๐๐๐.๐๐	๖	๑๕๐,๐๐๐.๐๐
๖.๒ แนวทางการกำจัดขยะมูลฝอยและปฏิกูล	๒	๙๕๐,๐๐๐.๐๐	๒	๘๕๐,๐๐๐.๐๐	๒	๗๕๐,๐๐๐.๐๐	๖	๒,๕๕๐,๐๐๐.๐๐
<b>รวม</b>	<b>๔</b>	<b>๑,๐๐๐,๐๐๐.๐๐</b>	<b>๔</b>	<b>๙๐๐,๐๐๐.๐๐</b>	<b>๔</b>	<b>๘๐๐,๐๐๐.๐๐</b>	<b>๑๒</b>	<b>๒,๗๐๐,๐๐๐.๐๐</b>
<b>รวมทั้งสิ้น</b>	<b>๑๑๖</b>	<b>๑๐๘,๕๗๗,๖๖๐.๐๐</b>	<b>๘๙</b>	<b>๕๙,๒๒๗,๕๐๐.๐๐</b>	<b>๙๕</b>	<b>๕๘,๑๖๘,๔๔๕.๐๐</b>	<b>๓๐๐</b>	<b>๒๒๕,๙๗๓,๖๐๕.๐๐</b>

## บทที่ ๔

### แนวทางการติดตามประเมินผล

#### • กรอบและแนวทางในการติดตามและประเมินผล

##### การติดตามและประเมินผล

###### การติดตามผล

การติดตาม จะทำให้เราทราบว่าขณะนี้ ได้มีการปฏิบัติตามแผนยุทธศาสตร์การพัฒนา และแผนพัฒนาสามปี ถึงระยะใดแล้ว ซึ่งเทคนิคอย่างง่ายที่สามารถใช้เป็นเครื่องมือในการติดตามได้ เช่น Gant Chart ที่ทำให้หน่วยงานสามารถติดตามได้ว่า การดำเนินการตามแผนยุทธศาสตร์หรือแผนพัฒนาสามปี มีการดำเนินการในช่วงใด ตรงกำหนดระยะเวลาที่กำหนดไว้หรือไม่ ซึ่งแผนการดำเนินงาน จะเป็นเครื่องมือในการติดตามผลการดำเนินงาน

###### การประเมินผล

การประเมินผลแผนยุทธศาสตร์การพัฒนาและแผนพัฒนาสามปี จำเป็นต้องมีเกณฑ์มาตรฐาน และตัวชี้วัด เพื่อใช้เป็นกรอบในการประเมินเพื่อให้เกิดความชัดเจน เป็นระบบ มีมาตรฐาน และเป็นที่ยอมรับ โดยประกอบด้วยเกณฑ์ที่สำคัญใน ๒ ระดับ คือ เกณฑ์การประเมินหน่วยงาน และเกณฑ์การประเมินโครงการ

จุดมุ่งหมายสำคัญของการประเมินผลนั้น คือ การประเมินว่ามีการนำแผนพัฒนาสามปี ไปปฏิบัติอย่างแท้จริงเพียงใด และได้ผลเป็นอย่างไร เพื่อที่จะสามารถวัดความสัมฤทธิ์ผลของแผนพัฒนาสามปีได้ในขณะเดียวกันก็สามารถเก็บรวบรวมข้อมูลเพื่อใช้เป็นสมมุติฐานในการจัดทำแผนพัฒนาสามปีฉบับต่อไปได้ ดังนั้น การที่จะประเมินผลในภาพรวมได้ จำเป็นต้องประเมินผลการปฏิบัติในแต่ละแนวทางการพัฒนา ก่อน เพื่อนำไปสู่การวัดความสำเร็จของยุทธศาสตร์ ซึ่งจะแสดงให้เห็นได้ว่าการพัฒนาเป็นไปในแนวทางใด บรรลุวัตถุประสงค์ของการพัฒนาที่ยั่งยืนและตอบสนองต่อวิสัยทัศน์หรือไม่ ดังนั้นในขั้นต้น องค์กรปกครองส่วนท้องถิ่น จึงต้องติดตามประเมินผลแผนพัฒนาสามปี ให้ได้ข้อมูล ข้อเท็จจริง อันจะนำมาสู่บทสรุปที่ไม่บิดเบือนจากผลการปฏิบัติจริงที่เกิดขึ้น

##### แนวทางในการติดตามประเมินผลแผนพัฒนาท้องถิ่น

ระเบียบกระทรวงมหาดไทยว่าด้วยการจัดทำแผนพัฒนาขององค์กรปกครองส่วนท้องถิ่น พ.ศ. ๒๕๔๘ ข้อ ๒๙ ได้กำหนดอำนาจหน้าที่ของคณะกรรมการติดตามและประเมินผลแผนพัฒนาท้องถิ่นไว้ ดังนี้

๑) กำหนดแนวทาง วิธีการในการติดตามและประเมินผลแผนพัฒนา

๒) ดำเนินการติดตามและประเมินผลแผนพัฒนา

๓) รายงานผลและเสนอความเห็นซึ่งได้จากการติดตามและประเมินผลแผนพัฒนาต่อผู้บริหารท้องถิ่น เพื่อให้ผู้บริหารท้องถิ่นเสนอต่อสภาท้องถิ่น คณะกรรมการพัฒนาท้องถิ่น และประกาศผลการติดตามและประเมินผลแผนพัฒนาให้ประชาชนในท้องถิ่นทราบโดยทั่วกัน อย่างน้อยปีละหนึ่งครั้งภายในเดือนธันวาคมของทุกปี ทั้งนี้ ให้ตีพิมพ์ประกาศโดยเปิดเผยไม่น้อยกว่าสามสิบวัน

๔) แต่งตั้งคณะกรรมการหรือคณะทำงานเพื่อช่วยปฏิบัติตามที่เห็นสมควร

#### • ระเบียบ วิธีการและเครื่องมือที่ใช้ในการติดตามและประเมินผล

##### ระเบียบ

การติดตามและประเมินผลแผนพัฒนาขององค์การบริหารส่วนตำบลนาแว ดำเนินการตามระเบียบกระทรวงมหาดไทยว่าด้วยการจัดทำแผนพัฒนาขององค์กรปกครองส่วนท้องถิ่น พ.ศ. ๒๕๔๘

ข้อ ๒๘ กำหนดให้มีคณะกรรมการติดตามและประเมินผลแผนพัฒนาท้องถิ่น ประกอบด้วย

๑) สมาชิกสภาท้องถิ่นที่สภาท้องถิ่นคัดเลือกจำนวนสามคน

๒) ผู้แทนประชาคมท้องถิ่นที่ประชาคมท้องถิ่นคัดเลือกจำนวนสองคน

๓) ผู้แทนหน่วยงานที่เกี่ยวข้องที่สภาท้องถิ่นคัดเลือกจำนวนสองคน

๔) หัวหน้าส่วนการบริหารที่คัดเลือกกันเองจำนวนสองคน

๕) ผู้ทรงคุณวุฒิที่ผู้บริหารท้องถิ่นคัดเลือกจำนวนสองคน

โดยให้คณะกรรมการเลือกกรรมการหนึ่งคนทำหน้าที่เป็นประธานคณะกรรมการและกรรมการอีกคนหนึ่งเป็นเลขานุการของคณะกรรมการ

ข้อ ๒๙ กำหนดให้คณะกรรมการติดตามและประเมินผลแผนพัฒนาท้องถิ่นมีอำนาจหน้าที่ ดังนี้

๑) กำหนดแนวทาง วิธีการติดตามและประเมินผลแผนพัฒนา

๒) ดำเนินการติดตามและประเมินผลแผนพัฒนา

๓) รายงานผลและเสนอความเห็นซึ่งได้จากการติดตามและประเมินผลแผนพัฒนาต่อผู้บริหารท้องถิ่น เพื่อให้ผู้บริหารท้องถิ่นเสนอต่อสภาท้องถิ่น คณะกรรมการพัฒนาท้องถิ่นและประกาศผลการติดตามและประเมินผลแผนพัฒนาให้ประชาชนในท้องถิ่นทราบโดยทั่วกัน อย่างน้อยปีละหนึ่งครั้งภายในเดือนธันวาคมของ ทุกปี ทั้งนี้ ให้ตีพิมพ์ประกาศโดยเปิดเผยไม่น้อยกว่าสามสิบวัน

๔) แต่งตั้งคณะกรรมการหรือคณะทำงานเพื่อช่วยปฏิบัติงานตามที่เห็นสมควรจากอำนาจหน้าที่ของคณะกรรมการติดตามและประเมินผลแผนพัฒนาขององค์กรปกครองส่วนท้องถิ่นที่ได้ให้อำนาจในการกำหนดแนวทางและวิธีการขั้นตอนในการประเมินผลแผนพัฒนา ในส่วนขององค์การบริหารส่วนตำบลนาแว ได้กำหนดรูปแบบและวิธีการขั้นตอนการประเมินไว้ ดังนี้

๔.๑ จะทำการประเมินผลเมื่อมีการดำเนินโครงการแล้วเสร็จ โดยรวบรวมทั้งผลการดำเนินงาน โครงการ งบประมาณที่ได้รับอนุมัติเปรียบเทียบกับงบประมาณที่ใช้จริง ปัญหา อุปสรรคที่เกิดขึ้น หลักฐาน/แหล่งข้อมูลที่ใช้ประกอบการประเมินผล ประโยชน์/ผลที่คาดว่าจะได้รับจากโครงการ บันทึกลงในระบบสารสนเทศการบริหารจัดการเพื่อการวางแผนและประเมินผลการใช้จ่ายงบประมาณขององค์กรปกครองส่วนท้องถิ่น (e-plan)

๔.๒ ทำการเก็บรวบรวมข้อมูล ประมวลผล และวิเคราะห์ข้อมูล ต่อคณะกรรมการติดตามและประเมินผลแผนพัฒนาองค์การบริหารส่วนตำบลนาแวง แล้วรายงานผลพร้อมข้อเสนอแนะต่อคณะผู้บริหารองค์การบริหารส่วนตำบลนาแวง และเสนอสภาองค์การบริหารส่วนตำบลนาแวง คณะกรรมการพัฒนาองค์การบริหารส่วนตำบลนาแวง รับทราบ และปิดประกาศให้ประชาชนทราบโดยทั่วกันต่อไป

#### วิธีการและเครื่องมือที่ใช้ในการติดตามและประเมินผล

การประเมินผลจะดำเนินการ ๓ วิธี คือ

- วิธีการที่ ๑ จะใช้รูปแบบประเมินความพึงพอใจของประชาชนหรือผู้ที่เกี่ยวข้องกับโครงการ เพื่อให้ทราบผลการดำเนินงานเป็นเช่นไร ควรมีการปรับปรุงแก้ไขในกิจกรรมใดบ้าง ตามข้อเสนอแนะซึ่งจะดำเนินการกับทุกโครงการ

- วิธีการที่ ๒ คือการประเมินผลความพึงพอใจของประชาชนต่อการดำเนินงานองค์การบริหารส่วนตำบลนาแวง ตามแบบที่กรมส่งเสริมการปกครองท้องถิ่นกำหนดให้ แบ่งเป็น ๒ แบบ คือ

๑) ประเมินความพึงพอใจในภาพรวม ตามระดับความพึงพอใจมาก พอใจ และพอใจน้อย ตามยุทธศาสตร์การพัฒนากองการบริหารส่วนตำบลนาแวง

๒) ประเมินความพึงพอใจต่อการดำเนินงานในการพัฒนาตามยุทธศาสตร์ด้านต่างๆ โดยให้คะแนนตั้งแต่ ๑ ถึง ๑๐ โดยการสุ่มตัวอย่างจากประชากรในเขตพื้นที่ สรุปเป็นข้อมูลนำเสนอผู้บริหาร เป็นข้อมูลตัดสินใจกำหนดแนวทางการพัฒนา นโยบาย แผนงานโครงการต่างๆ ต่อไป

- วิธีการที่ ๓ จะเป็นการรายงานความก้าวหน้าและกำหนดในเรื่องของการใช้จ่ายเงินงบประมาณว่ามีการใช้จ่ายเงินงบประมาณไปเท่าไรในการประชุมทุกครั้ง

#### ระยะเวลาในการติดตามและประเมินผล

การติดตามผลการดำเนินงาน จะดำเนินการประเมินผลแผนพัฒนาอย่างน้อย ๑ ครั้ง/ปี หรือขณะดำเนินการเพื่อประเมินสถานการณ์ ปัญหา อุปสรรคต่าง ๆ เพื่อปรับปรุงแนวทางการดำเนินงานให้เป็นไปตามระยะเวลาที่กำหนด บรรลุเป้าหมายที่วางไว้ และติดตามโครงการหลังแล้วเสร็จ เพื่อสรุปผลสำเร็จของโครงการ ส่วนการประเมินผลการดำเนินงานหลังสิ้นปีงบประมาณ ทั้งนี้ต้องแล้วเสร็จก่อนสิ้นเดือนธันวาคม เพื่อสรุปนำเสนอสภาองค์การบริหารส่วนตำบลนาแวง คณะกรรมการพัฒนาองค์การบริหารส่วนตำบลนาแวง และปิดประกาศให้ประชาชนทราบ เพื่อสร้างกระบวนการตรวจสอบให้เกิดความโปร่งใส ตามหลักการบริหารกิจการที่ดีในที่สุด

ภาคผนวก



## แผนที่โครงการ

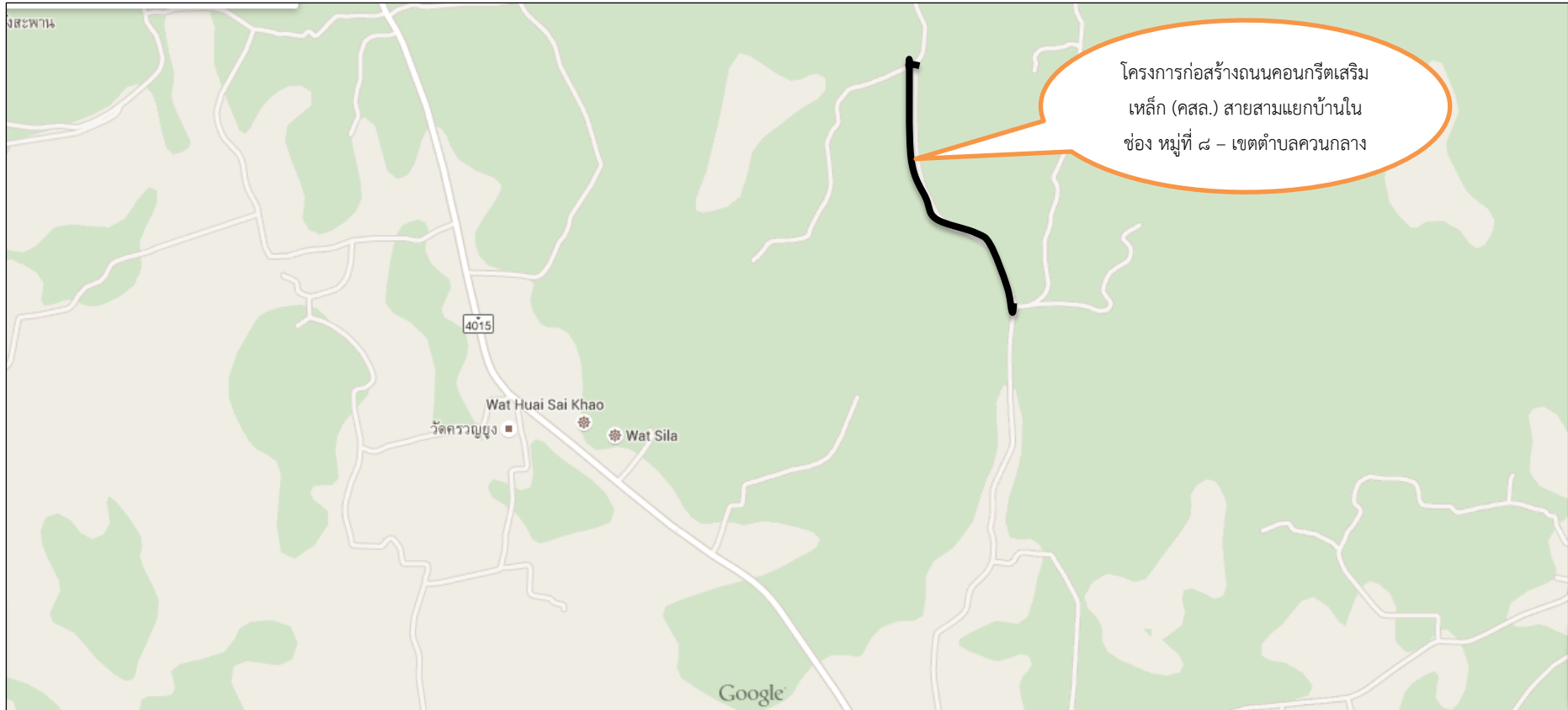

โครงการก่อสร้างถนนคอนกรีตเสริมเหล็ก (คสล.) สายสามแยกบ้านในช่อง หมู่ที่ ๘ - เขตตำบลควนกลาง  
ตามแผนพัฒนาสามปี (๒๕๕๙ - ๒๕๖๑) หน้า ๕๒

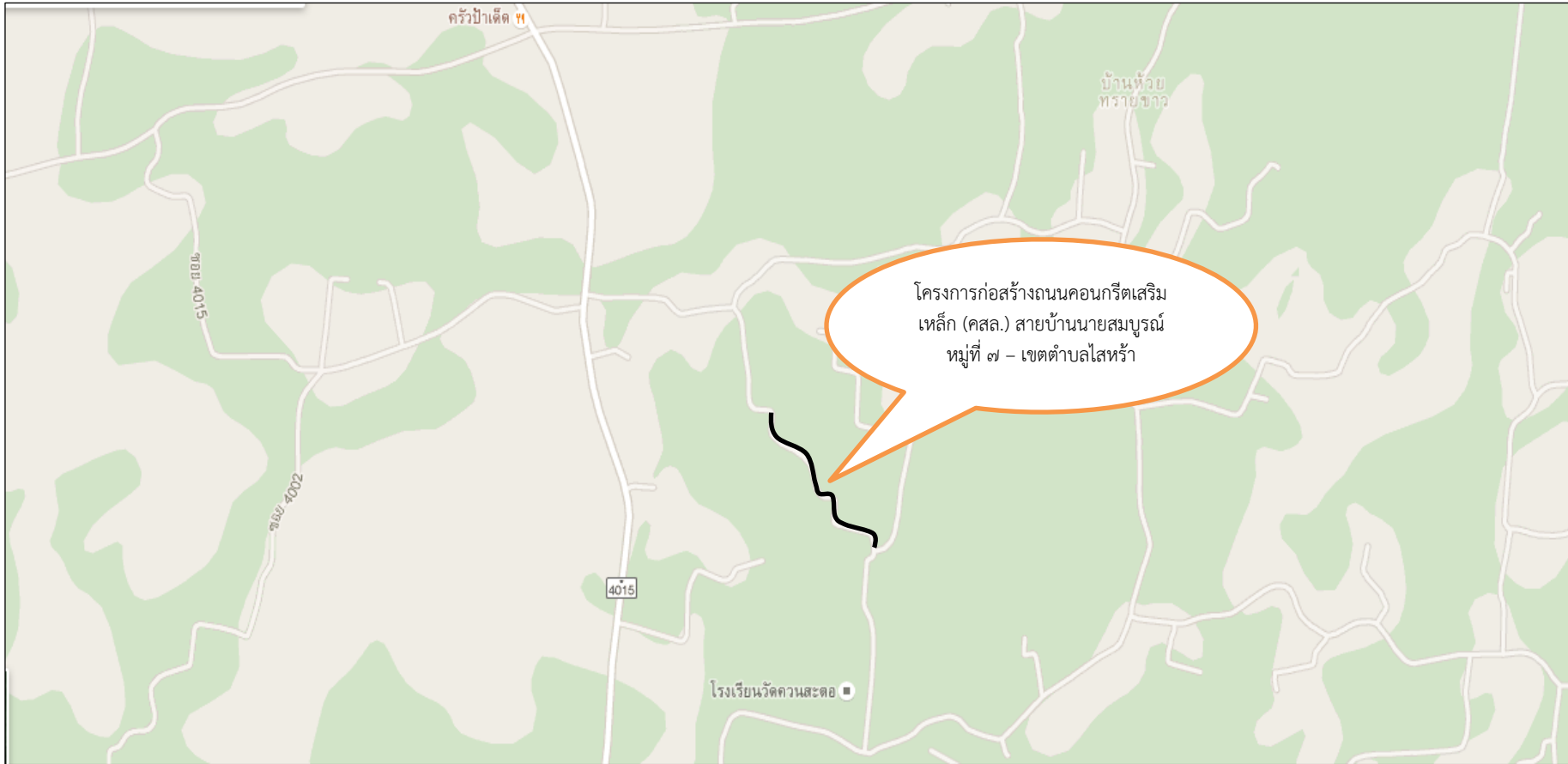

โครงการก่อสร้างถนนคอนกรีตเสริมเหล็ก (คสล.) สายบ้านนายสมบุรณ์ หมู่ที่ ๗ - เขตตำบลไสหระ  
ตามแผนพัฒนาสามปี (๒๕๕๙ - ๒๕๖๑) หน้า ๕๒

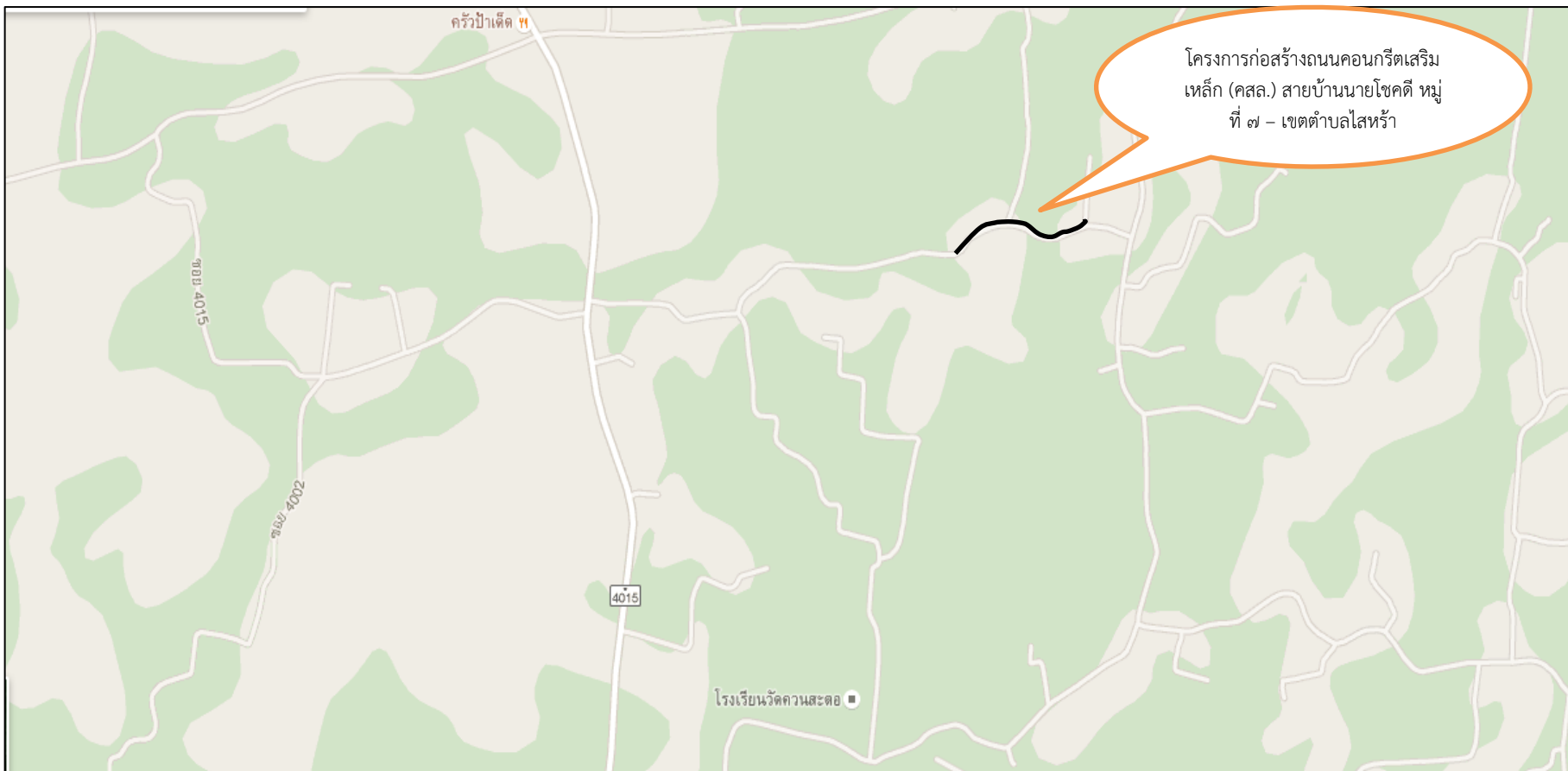

โครงการก่อสร้างถนนคอนกรีตเสริมเหล็ก (คสล.) สายบ้านนายโชคดี หมู่ที่ ๗ - เขตตำบลไสหระ

โครงการก่อสร้างถนนคอนกรีตเสริมเหล็ก (คสล.) สายบ้านนายโชคดี หมู่ที่ ๗ - เขตตำบลไสหระ  
ตามแผนพัฒนาสามปี (๒๕๕๙ - ๒๕๖๑) หน้า ๕๑



โครงการก่อสร้างถนน คอนกรีตเสริมเหล็ก (คสล.) จากสถานีสูบน้ำวังสะพานถึงสวนยางนายอนันต์  
ตามแผนพัฒนาสามปี (๒๕๕๙ - ๒๕๖๑) หน้า ๔๘

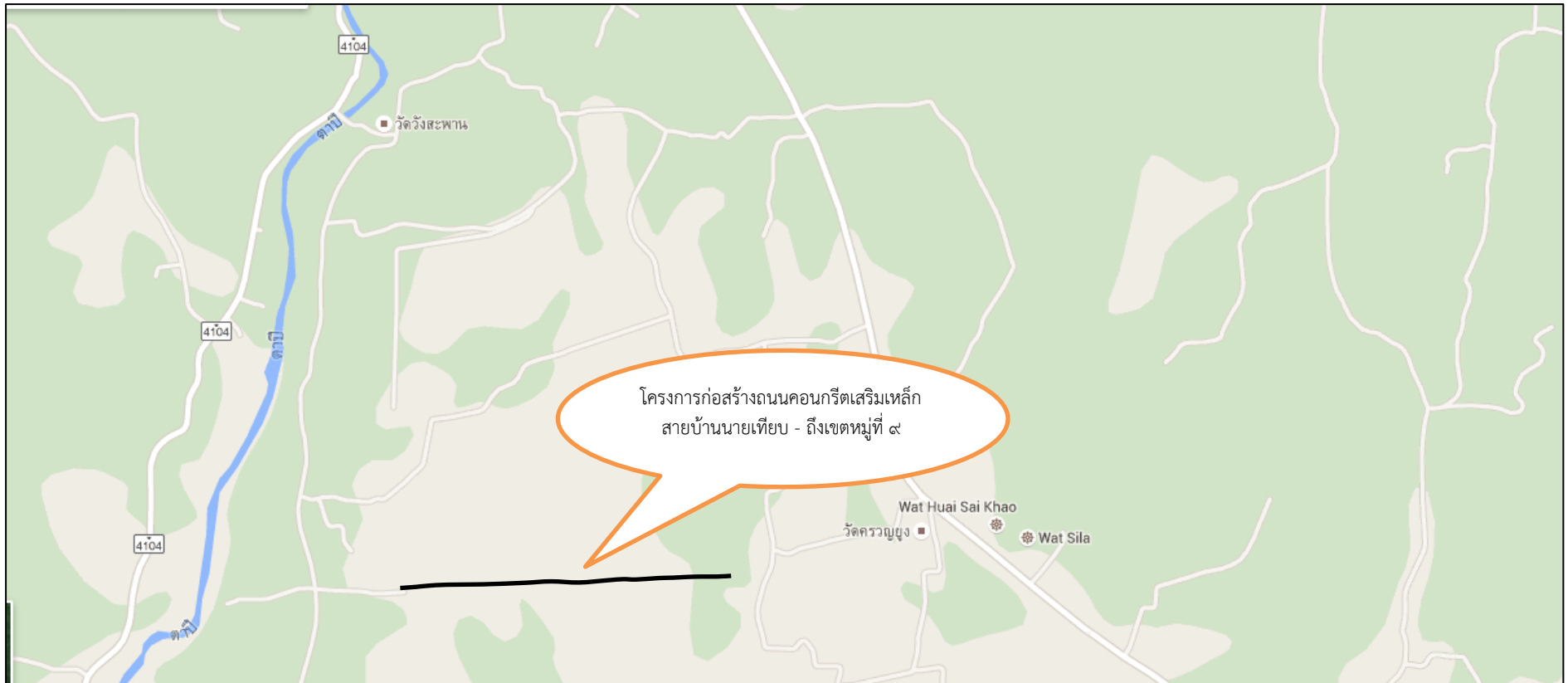

โครงการก่อสร้างถนนคอนกรีตเสริมเหล็กสายบ้านนายเทียบ - ถึงเขตหมู่ที่ ๙  
ตามแผนพัฒนาสามปี (๒๕๕๙ - ๒๕๖๑) หน้า ๕๐

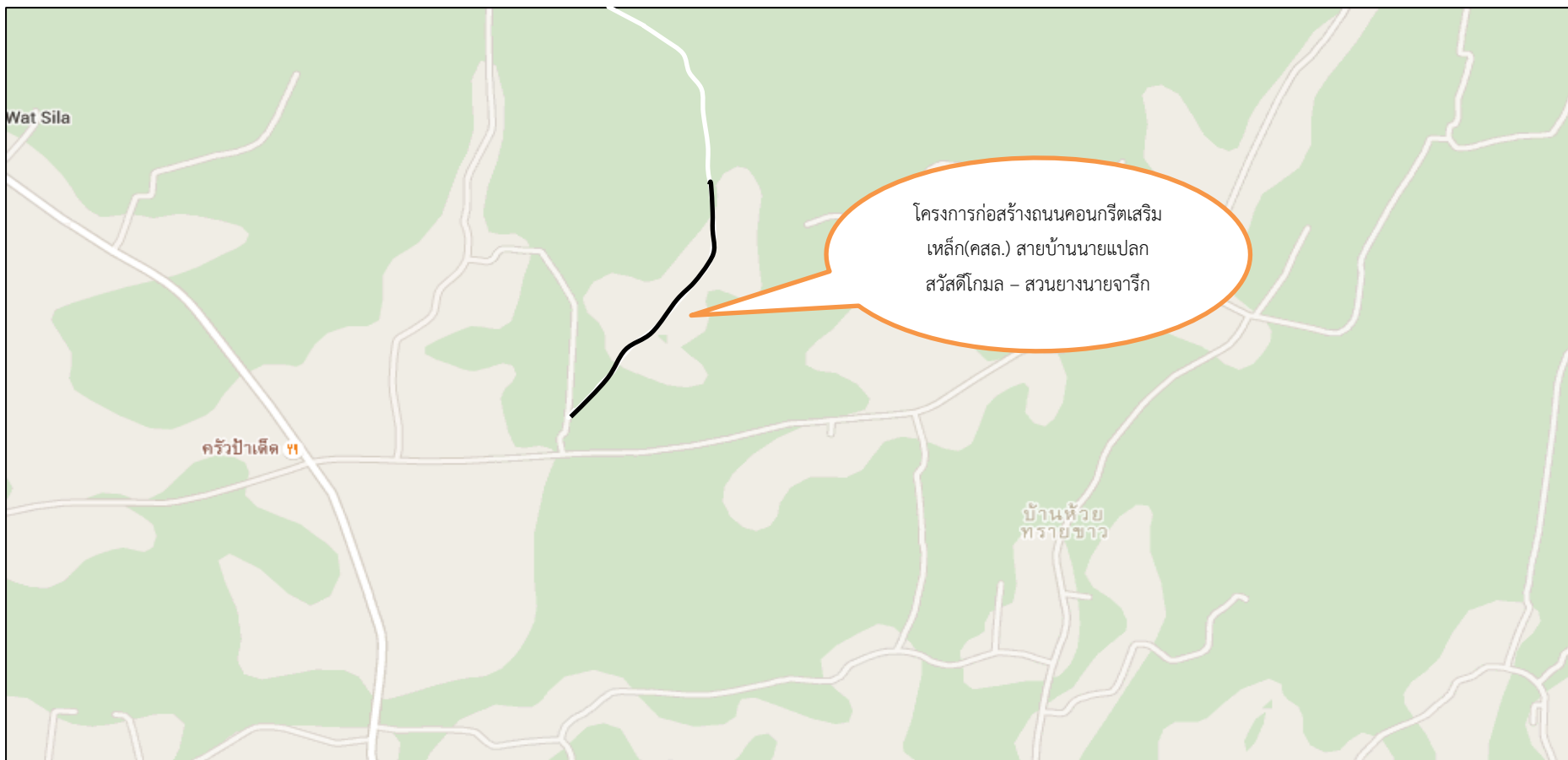

โครงการก่อสร้างถนนคอนกรีตเสริมเหล็ก(คสล.) สายบ้านนายแปลก สวัสดิ์โกมล - สวนยางนายจารึก  
ตามแผนพัฒนาสามปี (๒๕๕๙ - ๒๕๖๑) หน้า ๕๖



โครงการก่อสร้างท่อส่งน้ำชลประทานจากตำบลควนกลาง - ตำบลนาแวง  
ตามแผนพัฒนาสามปี (๒๕๕๙ - ๒๕๖๑) หน้า ๖๘

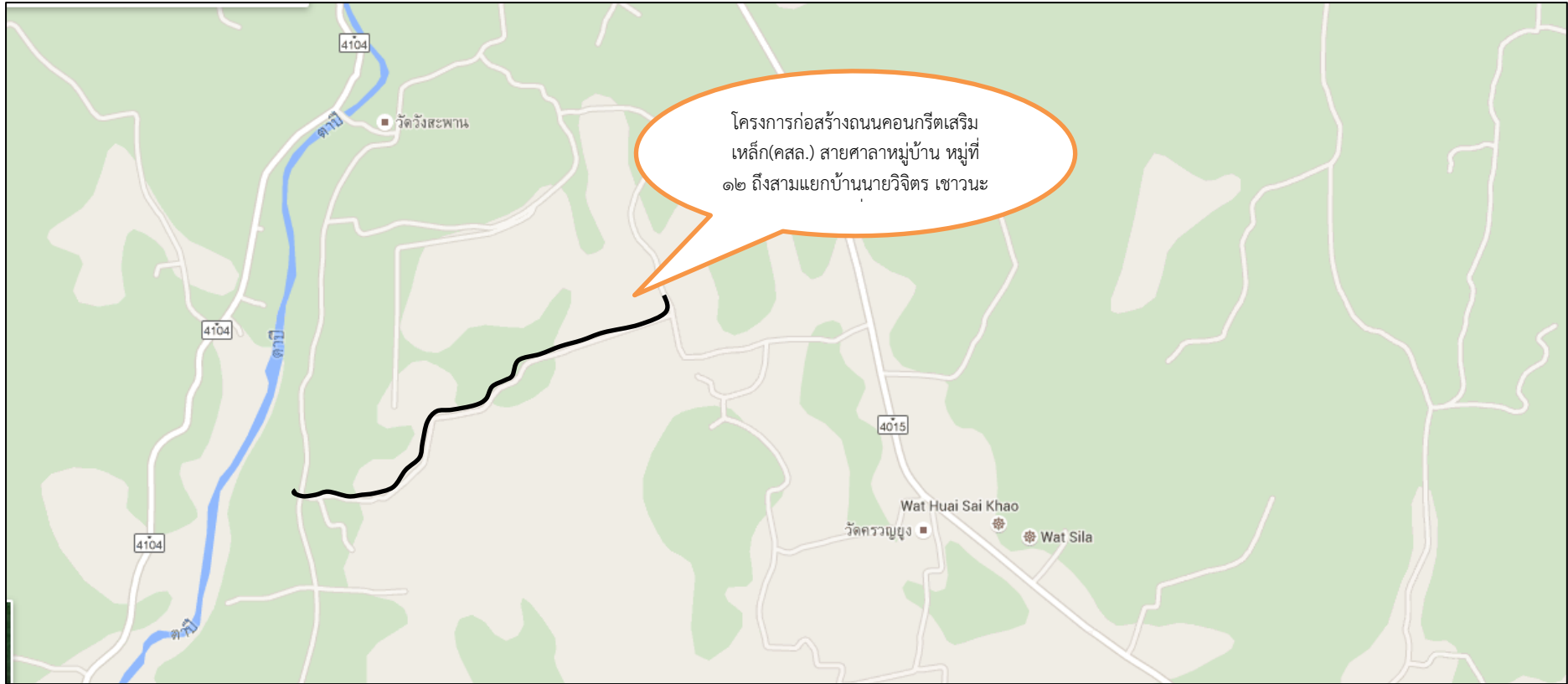

โครงการก่อสร้างถนนคอนกรีตเสริมเหล็ก (คสล.) สายศาลาหมู่บ้าน หมู่ที่ ๑๒ ถึงสามแยกบ้านนายวิจิตร เซวานะ หมู่ที่ ๕  
ตามแผนพัฒนาสามปี (๒๕๕๙ - ๒๕๖๑) หน้า ๕๗



