



แผนพัฒนาสามปี องค์การบริหารส่วนตำบลนาแว (พ.ศ. ๒๕๖๐ – ๒๕๖๒)



องค์การบริหารส่วนตำบลนาแว

อำเภอฉวาง จังหวัดนครศรีธรรมราช

โทร ๐๗๕ ๔๘๐ ๒๔๐ www.Naware.go.th

แผนพัฒนาสามปี
องค์การบริหารส่วนตำบลนาแว
(พ.ศ. ๒๕๖๐ – ๒๕๖๒)

องค์การบริหารส่วนตำบลนาแว

อำเภอฉวาง จังหวัดนครศรีธรรมราช

โทร ๐๓๕ ๔๘๐ ๒๔๐ www.Naware.go.th

คำนำ

แผนพัฒนาสามปี (พ.ศ. ๒๕๖๐-๒๕๖๒) ขององค์การบริหารส่วนตำบลนาแว จัดทำขึ้นตามระเบียบกระทรวงมหาดไทยว่าด้วยการจัดทำแผนพัฒนาขององค์กรปกครองส่วนท้องถิ่น พ.ศ. ๒๕๔๘ และหนังสือกระทรวงมหาดไทย ด่วนที่สุด ที่ มท ๐๘๑๐.๒/ว ๐๖๐๐ ลงวันที่ ๒๙ มกราคม ๒๕๕๙ เรื่อง แนวทางและหลักเกณฑ์การจัดทำและประสานแผนพัฒนาท้องถิ่นขององค์กรปกครองส่วนท้องถิ่น เป็นการจัดทำแผนที่สอดคล้องกับยุทธศาสตร์การพัฒนาจังหวัด ยุทธศาสตร์การพัฒนาขององค์กรปกครองส่วนท้องถิ่นในเขตจังหวัด แผนยุทธศาสตร์การพัฒนาท้องถิ่น ตามแนวทางเศรษฐกิจพอเพียง โดยคำนึงถึงการบูรณาการยุทธศาสตร์ประเทศ และยุทธศาสตร์การพัฒนาพื้นที่ ผังเมืองรวม แผนชุมชน/แผนหมู่บ้าน และสภาพปัญหาความต้องการของประชาชนในพื้นที่ และใช้เป็นกรอบในการจัดทำงบประมาณรายจ่ายขององค์การบริหารส่วนตำบลนาแว ตามระเบียบกระทรวงมหาดไทยว่าด้วยวิธีการงบประมาณขององค์กรปกครองส่วนท้องถิ่น พ.ศ. ๒๕๔๑ และที่แก้ไขเพิ่มเติม

คณะกรรมการสนับสนุนการจัดทำแผนพัฒนาท้องถิ่น ได้รวบรวมประเด็นหลักการ พัฒนา ปัญหาความต้องการ และข้อมูลนำมาจัดทำร่างแผนพัฒนาสามปี เพื่อเสนอคณะกรรมการพัฒนาท้องถิ่นพิจารณาร่างแผนพัฒนาสามปี และเสนอผู้บริหารพิจารณาเพื่อเสนอร่างแผนพัฒนาสามปี ต่อสภาองค์การบริหารส่วนตำบลนาแว พิจารณาให้ความเห็นชอบ และประกาศใช้แผนพัฒนาสามปี ตามระเบียบกระทรวงมหาดไทยว่าด้วยการจัดทำแผนพัฒนาขององค์กรปกครองส่วนท้องถิ่น พ.ศ. ๒๕๔๘ ตามลำดับ

องค์การบริหารส่วนตำบลนาแว หวังเป็นอย่างยิ่งว่าแผนพัฒนาสามปี (พ.ศ. ๒๕๖๐-๒๕๖๒) ฉบับนี้ จะเป็นแผนพัฒนาท้องถิ่นที่สนองตอบปัญหา/ความต้องการของประชาชนตำบลนาแว ได้อย่างแท้จริง และเป็นผลไปสู่การพัฒนาประเทศต่อไป

องค์การบริหารส่วนตำบลนาแว
พฤษภาคม ๒๕๕๙

สารบัญ

		หน้า
บทที่ ๑	บทนำ	๑ - ๓
	● ลักษณะของแผนพัฒนาสามปี	๑
	● วัตถุประสงค์ของแผนพัฒนาสามปี	๒
	● ขั้นตอนในการจัดทำแผนพัฒนาสามปี	๒
	● ประโยชน์ของการจัดทำแผนพัฒนาสามปี	๓
บทที่ ๒	สรุปผลการพัฒนาท้องถิ่นในปีที่ผ่านมา	๔ - ๗
	● การสรุปสถานการณ์การพัฒนา	๔
	● การประเมินผลการนำแผนพัฒนาสามปีไปปฏิบัติเชิงปริมาณ	๖
	● การประเมินผลการนำแผนพัฒนาสามปีไปปฏิบัติเชิงคุณภาพ	๗
บทที่ ๓	การนำแผนพัฒนาสามปีไปสู่การปฏิบัติ	๘ - ๘๖
	● แนวทางการพัฒนาและยุทธศาสตร์การพัฒนา	๘
	● บัญชีโครงการพัฒนา	๑๘
	● บัญชีประสานโครงการพัฒนา	๘๐
	● บัญชีสรุปโครงการพัฒนา	๘๕
บทที่ ๔	แนวทางการติดตามและประเมินผล	๘๗ - ๙๓
	● กรอบและแนวทางในการติดตามและประเมินผล	๘๗
	● ระเบียบ วิธีการในการติดตามและประเมินผล	๘๘
	● วิธีการและเครื่องมือที่ใช้ในการติดตามและประเมินผล	๘๙
	● ระยะเวลาในการติดตามและประเมินผล	๘๙
	● แนวทางการพิจารณาการติดตามและประเมินผลโครงการ	๙๐

บทที่ ๑

บทนำ

➤ ลักษณะของแผนพัฒนาสามปี

ดังได้กล่าวมาแล้วว่า แผนพัฒนาสามปี เป็นการแปลงแผนยุทธศาสตร์การพัฒนาไปสู่การปฏิบัติ โดยมีหลักคิดที่ว่า ภายใต้ยุทธศาสตร์การพัฒนาหนึ่ง ๆ จะมีแนวทางการพัฒนาได้มากกว่าหนึ่งแนวทาง และภายใต้แนวทางการพัฒนาหนึ่ง ๆ จะมีโครงการ/กิจกรรม ได้มากกว่าหนึ่งโครงการ/กิจกรรมที่จะต้องนำมาดำเนินการเพื่อให้บรรลุตามวัตถุประสงค์และเป้าหมายที่ต้องการในแต่ละยุทธศาสตร์การพัฒนา ซึ่งจะมีผลต่อวัตถุประสงค์เป้าหมาย จุดมุ่งหมายการพัฒนาอย่างยั่งยืน และวิสัยทัศน์ในที่สุด

นอกจากนั้น แผนพัฒนาสามปี เป็นแผนที่มีความสัมพันธ์ใกล้ชิดกับงบประมาณรายจ่ายประจำปี กล่าวคือ องค์กรปกครองส่วนท้องถิ่น ใช้แผนพัฒนาเป็นเครื่องมือในการจัดทำงบประมาณรายจ่าย โดยนำโครงการ / กิจกรรมจากแผนพัฒนาสามปี ในปีที่จะจัดทำงบประมาณรายจ่ายประจำปี ไปจัดทำงบประมาณ เพื่อให้กระบวนการจัดทำงบประมาณเป็นไปด้วยความรอบคอบ และผ่านกระบวนการการมีส่วนร่วมของประชาชน

แผนภาพที่ ๑ ความเชื่อมโยงของแผนยุทธศาสตร์การพัฒนากับแผนพัฒนาสามปี

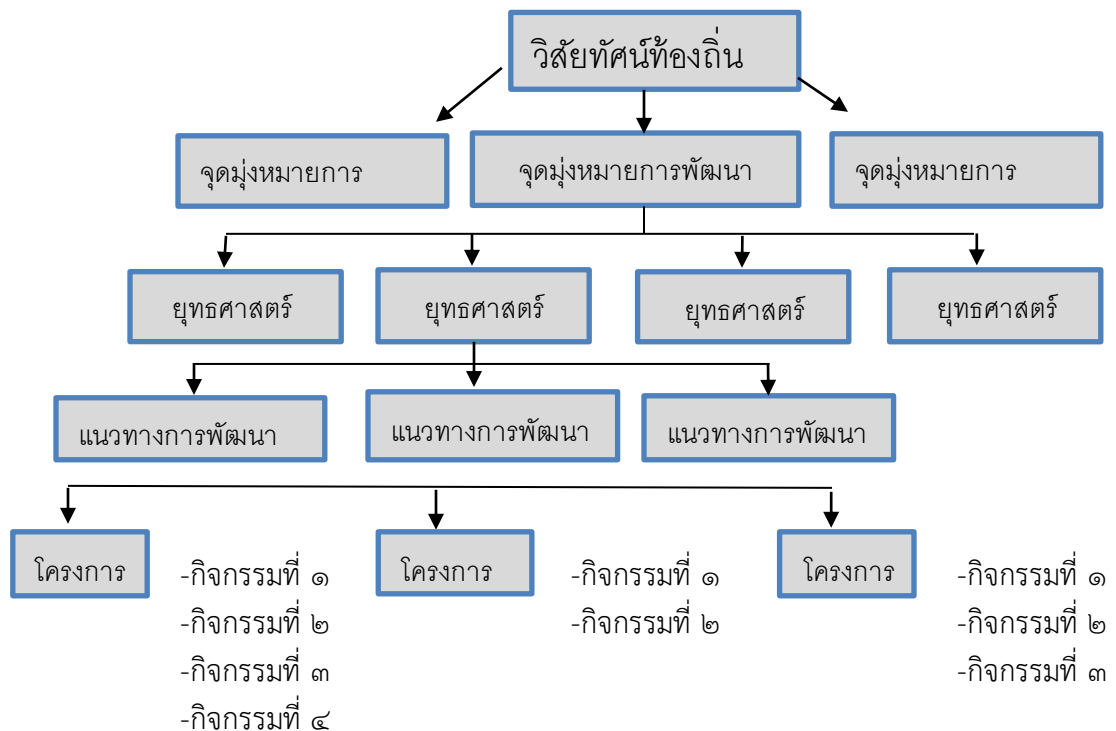

นิยามของแผนพัฒนาสามปี ตามระเบียบกระทรวงมหาดไทย ว่าด้วยการจัดทำแผนพัฒนาขององค์กรปกครองส่วนท้องถิ่น พ.ศ. ๒๕๔๘ ว่า “ แผนพัฒนาสามปี “ หมายถึงแผนพัฒนาเศรษฐกิจและสังคมขององค์กรปกครองส่วนท้องถิ่นที่สอดคล้องกับแผนยุทธศาสตร์การพัฒนา อันมีลักษณะเป็นการกำหนดรายละเอียดแผนงานโครงการพัฒนาที่จัดทำขึ้นสำหรับปีงบประมาณแต่ละปี ซึ่งมีความต่อเนื่องและเป็นแผนก้าวหน้าครอบคลุมระยะเวลาสามปีโดยมีการทบทวนเพื่อปรับปรุงเป็นประจำทุกปี

ดังนั้น โครงการที่บรรจุอยู่ในแผนพัฒนาสามปี โดยเฉพาะในแผนประจำปีแรกของห้วงระยะเวลาสามปีนั้นควรมีสภาพความพร้อมอย่างน้อย ๒ ประการ คือ

๑. มีความแน่นอนของกิจกรรมที่จะดำเนินการ โดยควรมีการประเมินถึงความเป็นไปได้ของโครงการ/กิจกรรม รวมทั้งผลประโยชน์สาธารณะที่จะได้รับจากโครงการ/กิจกรรม
๒. กิจกรรมที่อยู่ในแผนประจำปีแรกของห้วงระยะเวลาสามปี ควรมีความพร้อมในเรื่องรูปแบบ และรายละเอียดทางเทคนิคพอสมควร เพื่อให้สามารถกำหนดรายการในแผนพัฒนาที่จะนำไปใช้จัดทำ งบประมาณรายจ่ายประจำปีได้ต่อไป

➤ **วัตถุประสงค์แผนพัฒนาสามปี มีลักษณะกว้าง ๆ ดังต่อไปนี้**

๑. เป็นเอกสารที่แสดงความสอดคล้องกับแผนยุทธศาสตร์การพัฒนา
๒. เป็นเอกสารที่แสดงแนวทางการพัฒนาและวัตถุประสงค์ของแนวทางการพัฒนาที่ชัดเจนและมีลักษณะเฉพาะเจาะจงที่ดำเนินการ
๓. เป็นเอกสารที่แสดงโครงการ/กิจกรรมการพัฒนาที่จะดำเนินการเป็นห้วงระยะเวลาสามปี
๔. เป็นเอกสารที่จะแสดงความเชื่อมโยงระหว่างแผนยุทธศาสตร์การพัฒนา กับงบประมาณรายจ่ายประจำปี

➤ **ขั้นตอนการจัดทำแผนพัฒนาสามปี**

การจัดทำแผนพัฒนาสามปี ขององค์การบริหารส่วนตำบลนาแว ได้ถือปฏิบัติตามระเบียบกระทรวงมหาดไทยว่าด้วยการจัดทำแผนพัฒนาขององค์กรปกครองส่วนท้องถิ่น พ.ศ. ๒๕๔๘ ประกอบกับหนังสือกระทรวงมหาดไทย ที่ มท ๐๘๑๐.๒/ว๐๖๐๐ ลงวันที่ ๒๙ มกราคม ๒๕๕๙ เรื่องแนวทางและหลักเกณฑ์การจัดทำและประสานแผนพัฒนาท้องถิ่นขององค์กรปกครองส่วนท้องถิ่น โดยมีขั้นตอนการดำเนินการดังนี้

- ๑) บันทึกข้อความเสนอต่อผู้บริหารท้องถิ่น เพื่ออนุมัติจัดทำแผนพัฒนาท้องถิ่น
- ๒) จัดประชุมประชาคมหมู่บ้าน ทุกหมู่บ้าน เพื่อรับทราบปัญหาความต้องการของหมู่บ้านแต่ละหมู่บ้าน
- ๓) คณะกรรมการพัฒนาท้องถิ่น ร่วมกับประชาคมตำบล จัดประชุมประชาคมระดับตำบล ส่วนราชการ รัฐวิสาหกิจ เพื่อกำหนดหลักประเด็นในการพัฒนา วิสัยทัศน์ พันธกิจ และจุดมุ่งหมายการพัฒนา ให้สอดคล้องกับปัญหา ความต้องการของประชาชนในชุมชนที่ได้จาก

การประชุมหมู่บ้าน และนำข้อมูลพื้นฐานในการพัฒนาจากหน่วยงานต่างๆ และข้อมูลในแผนชุมชนมาพิจารณาประกอบการจัดทำแผนพัฒนาสามปี

๔) คณะกรรมการสนับสนุนการจัดทำแผนพัฒนาท้องถิ่น เพื่อจัดทำร่างแผนพัฒนาสามปี โดยยึดตามหนังสือกระทรวงมหาดไทย ที่ มท ๐๘๑๐.๒/ว๐๖๐๐ ลงวันที่ ๒๙ มกราคม ๒๕๕๙ เรื่องแนวทางและหลักเกณฑ์การจัดทำและประสานแผนพัฒนาท้องถิ่นขององค์กรปกครองส่วนท้องถิ่น

๕) คณะกรรมการพัฒนาท้องถิ่น พิจารณาร่างแผนพัฒนาพัฒนาท้องถิ่น เสนอต่อผู้บริหารท้องถิ่น เพื่อเสนอขอความเห็นชอบต่อสภาท้องถิ่น ผู้บริหารท้องถิ่น อนุมัติและประกาศใช้แผนพัฒนาท้องถิ่น

๖) ติดตามและประเมินผลแผนพัฒนาท้องถิ่นให้แล้วเสร็จภายใน ๔๕ วันนับแต่วันที่ประกาศใช้แผนพัฒนาสามปี

➤ ประโยชน์ของแผนพัฒนาสามปี

การจัดทำแผนพัฒนาสามปี เป็นเครื่องมือที่จะช่วยให้องค์กรปกครองส่วนท้องถิ่น ได้พิจารณาอย่างรอบคอบให้เห็นถึงความเชื่อมโยงระหว่างแนวทางการดำเนินงานต่าง ๆ ที่อาจมีความเชื่อมโยงและส่งผลทั้งในเชิงสนับสนุน และเป็นอุปสรรคต่อกัน เพื่อให้องค์กรปกครองส่วนท้องถิ่นนำมาตัดสินใจกำหนดแนวทางการดำเนินงาน และใช้ทรัพยากรการบริหารของท้องถิ่นอย่างมีประสิทธิภาพเพื่อให้เกิดประโยชน์สาธารณะสูงสุด

บทที่ ๒

สรุปผลการพัฒนาท้องถิ่นในปีที่ผ่านมา

➤ การสรุปสถานการณ์พัฒนา

จากการวิเคราะห์สภาพแวดล้อม และศักยภาพการพัฒนาขององค์การบริหารส่วนตำบลนาแว โดยใช้เทคนิค SWOT Analysis วิเคราะห์จุดแข็งจุดอ่อน โอกาส และอุปสรรค ทั้งภายในและภายนอก สรุปสถานการณ์การพัฒนาขององค์การบริหารส่วนตำบลนาแว ได้ดังนี้

จุดแข็ง (Strengths)

๑. มีการคมนาคมขนส่งที่เหมาะสมเชื่อมโยงระหว่างตำบล อำเภอ และจังหวัดที่สะดวก ทั้งทางรถยนต์และรถไฟ
๒. สถานศึกษาในระดับประถมศึกษา อยู่ไม่ไกลจากชุมชนที่อยู่อาศัย
๓. การเมืองท้องถิ่นมีความเข้มแข็ง
๔. ประชาชนค่อนข้างมีความรู้มีส่วนร่วมในกระบวนการพัฒนาท้องถิ่นทั้งในด้านโครงสร้างพื้นฐาน และคุณภาพชีวิต
๕. มีโรงเรียนประถมศึกษา ๓ แห่ง และศูนย์พัฒนาเด็กเล็ก ๓ แห่ง สามารถรองรับการเรียนของเด็ก นักเรียนได้อย่างเพียงพอ
๖. ผู้นำชุมชนสมานสามัคคี ไม่มีปัญหาในด้านการร่วมมือกันในการปกครองและบริหารการพัฒนา
๗. มีการประสานร่วมมือกันระหว่างองค์การบริหารส่วนตำบลกับส่วนราชการอื่นๆ ในพื้นที่
๘. มีแหล่งน้ำสาธารณะที่เพียงพอต่อการพัฒนา เพื่ออุปโภค บริโภค และการเกษตร
๙. ประชาชนส่วนใหญ่มีอาชีพทำสวนยางพารา มีรายได้ตลอดทั้งปี
๑๐. มีกลุ่มอาชีพ กลุ่มแม่บ้าน

จุดอ่อน (Weaknesses)

๑. พื้นที่เป็นที่ราบลุ่มเกิดน้ำท่วมทำให้เส้นทางคมนาคมภายในตำบล เสียหาย และต้องเสียงบประมาณในการซ่อมแซมปรับปรุงทุกปี
๒. ไม่มีสถานศึกษาระดับสูงกว่าประถมศึกษา
๓. ศักยภาพในการใช้ภาษาต่างประเทศของเด็กและเยาวชนรวมทั้งประชาชนมีน้อย
๔. แรงงานไร้ฝีมือขาดการพัฒนาฝีมือ
๕. กระบวนการผลิต ทางเกษตรต้นทุนสูง

๖. ขาดการบูรณาการด้านการประชาสัมพันธ์ในกิจกรรมเพื่อพัฒนาที่เหมาะสม
๗. ขาดบุคลากรที่มีความรู้เรื่องเทคโนโลยีสารสนเทศ
๘. บุคลากรทางการศึกษาไม่เพียงพอทำให้ขาดโอกาสในการเรียนรู้
๙. การพัฒนาบุคลากรของหน่วยงานยังขาดการบูรณาการให้เป็นเอกภาพ
๑๐. ประชาชนยังยึดมั่นในการประกอบอาชีพเดิม โดยไม่คำนึงถึงแนวโน้มของการเปลี่ยนแปลงการบริโภคในอนาคต

การเปลี่ยนแปลงการบริโภคในอนาคต

๑๑. ประชาชนยังคาดหวังให้รัฐเป็นฝ่ายสนับสนุนค่าจุนตลอดเวลา
๑๔. ขาดระบบการวางผังที่ได้มาตรฐาน
๑๕. เด็กและเยาวชนบางส่วนไม่ศึกษาต่อในระดับที่สูงขึ้น
๑๖. ปัญหายาเสพติดและอบายมุข
๑๗. ปัญหาหนี้สินและความปลอดภัยในชีวิตและทรัพย์สิน
๑๘. ประชาชนยังมีค่านิยมที่ใช้สารเคมีในการเพิ่มผลผลิตการเกษตร
๑๙. ประชาชนยังขาดความเอาใจใส่ดูแลสุขภาพของตน
๒๐. การให้บริการข้อมูลข่าวสารต่อชุมชนยังไม่มีมาตรฐานและไม่ทั่วถึง

โอกาส (Opportunity)

๑. นโยบายการกระจายอำนาจตามแผนการกระจายอำนาจให้องค์กรปกครองส่วนท้องถิ่น พ.ศ.๒๕๔๒ และแก้ไขเพิ่มเติม ฉบับที่ ๒ พ.ศ.๒๕๔๙ กำหนดบทบาทภารกิจ หน้าที่ขององค์กรปกครองส่วนท้องถิ่นชัดเจนมากขึ้น
๒. นโยบายรัฐบาลในการส่งเสริมกระบวนการมีส่วนร่วมของภาคประชาชนในการพัฒนาท้องถิ่นและตรวจสอบการดำเนินงานขององค์กรปกครองส่วนท้องถิ่น ทำให้องค์การบริหารส่วนตำบลนาแวง มีระบบการบริหารจัดการที่ดี
๓. นโยบายรัฐบาลสนับสนุนให้องค์กรปกครองส่วนท้องถิ่นมีบทบาทในการจัดบริการ สาธารณะของท้องถิ่นเพิ่มมากขึ้น
๔. นโยบายรัฐบาลในการส่งเสริมการกระจายอำนาจการปกครองส่วนท้องถิ่น โดยสร้างดุลยภาพ ระหว่างการกำกับดูแลและความเป็นอิสระของท้องถิ่นในการบริหารจัดการงบประมาณและบุคลากรของท้องถิ่น

อุปสรรค (Threats)

๑. ราคาผลผลิตทางการเกษตรตกต่ำ
๒. ประชาชนขาดเงินลงทุน และขาดแหล่งเงินทุน
๓. ความไม่แน่นอนของฤดูกาล เป็นอุปสรรคในการประกอบอาชีพเกษตรกรรม
๔. พื้นที่เป็นที่ราบลุ่มน้ำท่วมซ้ำทุกปี และเสี่ยงปริมาณในการซ่อมแซม

โครงสร้างพื้นฐาน

๕. สถานภาพพื้นที่ไม่เหมาะสมในการพัฒนาด้านการท่องเที่ยว

๖. งบประมาณขององค์การบริหารส่วนตำบลมีอย่างจำกัด ไม่เพียงพอต่อการพัฒนาตำบล

➤ การประเมินผลการทำงานพัฒนาไปปฏิบัติในเชิงปริมาณ

ในแผนยุทธศาสตร์การพัฒนาและแผนพัฒนาสามปีขององค์การบริหารส่วนตำบลนาแวง ที่ผ่านมามีได้กำหนดยุทธศาสตร์ไว้ ๖ ด้าน โดยได้ดำเนินการพัฒนา ตลอดจนแก้ไข ปัญหา เพื่อให้สามารถ ตอบสนองความต้องการของประชาชนในตำบล ได้อย่างมีประสิทธิภาพ ประสิทธิผล ซึ่งเป็นอำนาจหน้าที่ขององค์การบริหารส่วนตำบลนาแวง สามารถสรุปผลได้ดังนี้

การเบิกจ่ายงบประมาณตามแผน/โครงการ ปีงบประมาณ ๒๕๕๘

ยุทธศาสตร์/แนวทาง	งบประมาณตามข้อบัญญัติ รายจ่ายประจำปี ๒๕๕๘		รวมเบิกจ่าย จริง	ร้อยละของ การ เบิกจ่าย
	งบประมาณที่ตั้งไว้	ร้อยละของ งบประมาณ		
ยุทธศาสตร์ด้านการพัฒนาเศรษฐกิจ				
แนวทางการพัฒนาและส่งเสริมอาชีพให้แก่ประชาชน	๖๐,๐๐๐.๐๐	๐.๒	๓๒,๕๐๐.๐๐	๕๔.๑
ยุทธศาสตร์การพัฒนาด้านการจัดการศึกษา ศาสนาและวัฒนธรรม				
แนวทางการพัฒนาการจัดการศึกษาระดับปฐมวัยให้ได้มาตรฐาน	๔,๔๒๓,๐๖๐.๐๐	๑๕.๓๖	๔,๓๔๕,๐๔๗.๗๐	๙๘.๒
แนวทางการส่งเสริมสนับสนุนศูนย์การเรียนรู้เศรษฐกิจพอเพียง	๕๐,๐๐๐.๐๐	๐.๑๗	๐๐.-	๐๐.-
แนวทางการเพิ่มช่องทางในการรับรู้ข้อมูลข่าวสารของประชาชน	๓๑,๓๐๐.๐๐	๐.๑๑	๓๑,๓๐๐.๐๐	๑๐๐.๐
แนวทางการส่งเสริมการศึกษา ศาสนา วัฒนธรรมประเพณี	๖๒๐,๐๐๐.๐๐	๒.๑๐	๒๔๒,๔๓๙.๑๘	๓๙.๑
ยุทธศาสตร์การพัฒนาด้านคุณภาพชีวิตและสังคม				
แนวทางการส่งเสริมสุขภาพอนามัยแก่ประชาชน	๑๒๐,๐๐๐.๐๐	๐.๔๒	๐๐.-	๐๐.-
แนวทางการส่งเสริมการจัดสวัสดิการและนันทนาการ	๕๕๘,๐๐๐.๐๐	๒.๐๗	๑๖๐,๒๕๐.๐๐	๒๖.๗
แนวทางการส่งเสริมการพัฒนาคุณภาพชีวิตและสังคม	๕๕,๐๐๐.๐๐	๐.๑๙	๑๒,๙๕๐.๐๐	๒๓.๕
ยุทธศาสตร์การพัฒนาด้านโครงสร้างพื้นฐาน				
แนวทางการพัฒนาเส้นทางการคมนาคม	๒,๓๑๖,๐๕๐.๐๐	๘.๐๓	๐๐.-	๐.๐
แนวทางการขยายเขตไฟฟ้าพื้นฐาน	๑๘๐,๐๐๐.๐๐	๐.๖๓	๑๗๙,๓๘๐.๖๑	๑๐๐.๐
ยุทธศาสตร์การพัฒนาการเมืองการบริหาร				
แนวทางการส่งเสริมการมีส่วนร่วมของประชาชน	๘๕,๐๐๐.๐๐	๐.๒๙	๐๐.-	๐.๐
แนวทางการส่งเสริมการป้องกันและบรรเทาสาธารณภัย	๒๙๕,๐๐๐.๐๐	๑.๐๓	๑,๙๕๐.๐๐	๐.๖
แนวทางการพัฒนาระบบการจัดการองค์กรปกครองส่วนท้องถิ่น	๑,๐๙๐,๗๘๐.๐๐	๓.๗๗	๑๑๘,๔๐๐.๐๐	๑๐.๘
ยุทธศาสตร์การพัฒนาด้านสิ่งแวดล้อมและการจัดการทรัพยากรธรรมชาติ				
แนวทางการจัดการทรัพยากรธรรมชาติและสิ่งแวดล้อม	๕,๐๐๐.๐๐	๐.๐๘	๐๐.-	๐.๐
แนวทางการกำจัดขยะมูลฝอย และปฏิกูล	๖๐,๐๐๐.๐๐	๒.๒๙	๒๑๒,๐๐๐	๓๕๓.๓
รวมทั้งหมด	๑๐,๖๐๙,๑๙๐.๐๐	๓๖.๗๔	๕,๓๓๖,๒๑๗.๔๙	๕๐.๒

➤ การประเมินผลการนำแผนพัฒนาไปปฏิบัติในเชิงคุณภาพ

การประเมินผลการนำแผนพัฒนาไปปฏิบัติในเชิงคุณภาพ องค์การบริหารส่วนตำบลนาแ้ว ในปีงบประมาณ ๒๕๕๘ ได้สรุปผลการดำเนินการตามยุทธศาสตร์ดังนี้

ในแผนยุทธศาสตร์การพัฒนาท้องถิ่น ของ องค์การบริหารส่วนตำบลนาแ้ว ที่ผ่านมามีกำหนดยุทธศาสตร์ ไว้ ๖ ยุทธศาสตร์ ปัจจุบันองค์การบริหารส่วนตำบลนาแ้ว ได้จัดทำแผนพัฒนาสามปีและมีการปรับปรุงเป็นประจำทุกปี เพื่อรับทราบปัญหา ทำให้การพัฒนา บรรลุตามเป้าหมาย สามารถสนองตอบความต้องการของประชาชน เพื่อให้ผู้ที่อยู่ในพื้นที่ ได้รับความสะดวก สบาย สามารถแก้ไขปัญหา ให้ประชาชน ตรงกับความต้องการ ทำให้ชีวิตความเป็นอยู่ สุขภาพ อนามัย ดีขึ้น ในการประเมินประสิทธิภาพ การดำเนินการตามแผนพัฒนา สามปี ขององค์การบริหารส่วนตำบลนาแ้ว ได้ประเมินความพึงพอใจของประชาชน ซึ่งเป็น การช่วยประเมินประสิทธิผลของแผนพัฒนาสามปีว่า มีคุณภาพในการปฏิบัติมากน้อยเพียงใด ซึ่ง ผลเชิงคุณภาพจัดอยู่ในระดับที่ดีพอใช้ แต่ก็ยังมีบางโครงการที่ไม่เป็นไปตามที่กำหนดไว้เนื่องจาก ติดขัดในเรื่องของงบประมาณ และระยะเวลาในการดำเนินการ ซึ่งองค์การบริหารส่วนตำบล นาแ้ว ได้ปรับปรุงแก้ไขทุกปี โดยให้มีการประชุมประชาคมในทุกหมู่บ้านเพื่อให้ประชาชน ได้มีส่วนร่วมกันในการเสนอปัญหา ความต้องการ และแสดงความคิดเห็น ในการปฏิบัติงาน ขององค์การบริหารส่วนตำบลนาแ้ว ว่าจะต้องดำเนินการในโครงการใด จัดเรียงลำดับโครงการที่ ประชาชนต้องการ และเห็นว่ามีความจำเป็นเร่งด่วน ต้องเร่งดำเนินการก่อนตามลำดับความ ต้องการ เพื่อบรรจุไว้ในแผนพัฒนาตำบล และยังมีคณะกรรมการ คณะต่างๆ ร่วมทำหน้าที่ ของ ตนในการดำเนินงานขององค์การบริหารส่วนตำบลนาแ้ว และประกาศ ให้ประชาชนในพื้นที่ได้ ทราบทั่วกัน เพื่อให้ประชาชน ได้รับรู้ถึงการดำเนินงานต่างๆ ขององค์การบริหารส่วนตำบลนาแ้ว ว่าเป็นไปตามเป้าหมายที่กำหนดไว้หรือไม่ ทั้งนี้ ก็เพื่อสนองตอบความต้องการและแก้ไขปัญหา ให้ประชาชนในท้องถิ่น ให้มีคุณภาพชีวิตความเป็นอยู่ที่ดีขึ้น อันจะนำมาซึ่งความร่วมมือร่วมใจ ระหว่างประชาชนในพื้นที่ และองค์การบริหารส่วนตำบลนาแ้ว ซึ่งจะเกิดผลดีต่อการพัฒนา ท้องถิ่น และประเทศไทยให้เจริญก้าวหน้า สืบไป

บทที่ ๓

การนำแผนพัฒนาสามปีไปสู่การปฏิบัติ

➤ แนวทางการพัฒนาและยุทธศาสตร์การพัฒนา

- ยุทธศาสตร์การพัฒนาจังหวัดนครศรีธรรมราช

วิสัยทัศน์ (Vision)

“นครแห่งอารยธรรม นำอยู่น่าเที่ยว การเกษตรและอุตสาหกรรมยั่งยืน”

ค่านิยมวิสัยทัศน์

คำจากวิสัยทัศน์	หมายถึง
นครแห่งอารยธรรม	นครศรีธรรมราชเมืองที่มีความ หลากหลาย ทางศาสนา พลเมืองอยู่ร่วมกันอย่างเอื้ออาทร มีแหล่งบ่มเพาะบุคคลด้วยด้วยสถาบันการเรียนรู้ทั้งในและนอกระบบ และมีประเพณี วัฒนธรรมที่สืบทอดอย่างยาวนาน
นำอยู่น่าเที่ยว	เมืองที่ปลอดภัยจากอาชญากรรม อุบัติภัย ภัยพิบัติทางธรรมชาติ และส่งเสริมสุขภาพอนามัย อาหารปลอดภัย เมืองสีเขียวที่เป็นมิตรกับสิ่งแวดล้อม เมืองพลังงานสะอาด การจัดการทรัพยากรธรรมชาติน้ำ การบริหารจัดการสิ่งแวดล้อมอย่างยั่งยืน สาธารณูปโภค ระบบคมนาคม เพิ่มศักยภาพระบบโลจิสติกส์เชื่อมโยงโครงข่ายถนนให้ได้มาตรฐาน ส่งเสริมพัฒนาแหล่งท่องเที่ยวทางวัฒนธรรมและธรรมชาติ ปลูกฝังความเป็นเจ้าบ้านที่ดี และเป็นคนมีอัธยาศัยไมตรีที่ดี เป็นเมืองน่าเที่ยว
การเกษตรและอุตสาหกรรมยั่งยืน	นครแห่งการผลิตทางการเกษตรที่มีความสมดุลของระบบนิเวศ และสภาพแวดล้อม มุ่งเน้นการผลิตที่มีคุณภาพ ปลอดภัย มีมาตรฐาน ตรงตามความต้องการของผู้บริโภค และนำนวัตกรรม เทคโนโลยีอันทันสมัยมาประยุกต์ใช้ ส่งผลให้เกษตรกร ประชาชนชาวจังหวัดนครศรีธรรมราช มีความผาสุก และมีคุณภาพชีวิตดีขึ้น การบริหารจัดการด้านโครงสร้างพื้นฐานการผลิตที่มีประสิทธิภาพสูงสุดในเรื่อง ดิน น้ำ และระบบชลประทานรวมทั้งการจัดสรรที่ดินทำกินการจัดการ

	<p>การจัดการด้านการส่งเสริมการผลิตพืช สัตว์ ประมง การพัฒนา ศักยภาพเกษตรกรสู่ Smart Farmer การพัฒนาองค์กรเกษตรกร ให้ เข้มแข็งการบริหารจัดการฟาร์มสู่ Smart Farm การวางแผนการผลิต การพัฒนาตลาดสินค้าเกษตร ที่มีความยั่งยืนและเชื่อมโยงเครือข่าย ด้านการตลาดทั้งภายในและภายนอกประเทศ การแปรรูปเพิ่มมูลค่า สินค้าเกษตรสร้างผลตอบแทนเชิงเศรษฐกิจ และการประยุกต์ใช้ นวัตกรรมด้านการเกษตรคู่ขนานภูมิปัญญาท้องถิ่น โดยยึดหลัก ปรัชญาของเศรษฐกิจพอเพียงเป็นแนวทางในการพัฒนา พร้อมทั้ง สนับสนุนการท่องเที่ยวเชิงเกษตร/เชิงนิเวศน์ สนับสนุนและพัฒนา อุตสาหกรรมที่เป็นมิตรกับสิ่งแวดล้อมเพื่อเพิ่มมูลค่าผลิตภัณฑ์มวลรวม ของจังหวัด สู่การพัฒนาการเกษตรที่ยั่งยืนของจังหวัด โดยคำนึงถึง ความยั่งยืนทางเศรษฐกิจ ความยั่งยืนทางด้านสิ่งแวดล้อม และความ ยั่งยืนทางด้านสังคมของจังหวัด</p>
--	---

จุดยืนการพัฒนาของจังหวัด (Positioning)

จากข้อมูลการวิเคราะห์ศักยภาพของจังหวัด และกำหนดทิศทางการพัฒนายุทธศาสตร์ใน ภาพรวมของจังหวัดนครศรีธรรมราช ได้กำหนดจุดยืนการพัฒนาของจังหวัด ๓ ประเด็น ดังนี้

๑. เมืองสี่แสนศิลป์วัฒนธรรม สงบสุข น่าเที่ยว
๒. เมืองเกษตรนวัตกรรม และอุตสาหกรรมสีเขียว
๓. ศูนย์กลางการคมนาคมขนส่ง และกระจายสินค้าของภาคใต้

เป้าประสงค์รวม (วัตถุประสงค์) (Objective)

๑. เพิ่มรายได้จากการเกษตร อุตสาหกรรม และการท่องเที่ยว โดยควบคู่กับการยกระดับ มาตรฐานคุณภาพ
๒. ทรัพยากรธรรมชาติและสิ่งแวดล้อมได้รับการจัดการอย่างมีประสิทธิภาพและยั่งยืน
๓. ประชาชนยึดหลักธรรมะในการดำเนินชีวิต และมีคุณภาพชีวิตที่ดีขึ้น
๔. ศิลปวัฒนธรรม และประเพณีมีการสืบสานอย่างต่อเนื่อง

ประเด็นยุทธศาสตร์ (Strategic Issue)

๑. บริหารจัดการเกษตรและอุตสาหกรรมสู่มาตรฐานครบวงจร และเป็นมิตรกับสิ่งแวดล้อม
๒. พัฒนาการท่องเที่ยวบนพื้นฐานธรรมชาติ และศิลปวัฒนธรรม
๓. บริหารจัดการทรัพยากรธรรมชาติและสิ่งแวดล้อมอย่างยั่งยืน
๔. พัฒนาคมนาคม และสังคมให้น่าอยู่ เข้มแข็ง มั่นคงตามปรัชญาเศรษฐกิจพอเพียง

● ยุทธศาสตร์การพัฒนาขององค์กรปกครองส่วนท้องถิ่นในเขตจังหวัด นครศรีธรรมราช (พ.ศ.๒๕๕๙-๒๕๖๑)

วิสัยทัศน์

“องค์กรหลักในการพัฒนา ยึดหลักธรรมาภิบาล และปรัชญาเศรษฐกิจพอเพียง”

ยุทธศาสตร์การพัฒนา

ยุทธศาสตร์การพัฒนาขององค์กรปกครองส่วนท้องถิ่นในเขตจังหวัด นครศรีธรรมราช (พ.ศ.๒๕๕๙-๒๕๖๑) ได้กำหนดขึ้นเพื่อให้สอดคล้องกับสภาพการณ์ในปัจจุบัน ภายใต้แนวคิด “หลักความพอเพียง” ตามแนวพระราชดำริฯ โดยอาศัยกรอบแนวทางจาก ยุทธศาสตร์การพัฒนาประเทศ แผนพัฒนาเศรษฐกิจและสังคมแห่งชาติ ฉบับที่ ๑๑ นโยบาย รัฐบาล ยุทธศาสตร์การพัฒนากลุ่มจังหวัดภาคใต้ฝั่งอ่าวไทย ยุทธศาสตร์การพัฒนาจังหวัด นครศรีธรรมราชและภารกิจ ๖ ด้าน ขององค์กรปกครองส่วนท้องถิ่นตามแผนปฏิบัติการกำหนด ขั้นตอนการกระจายอำนาจฯ มาตรา ๓๒(๑) รวมทั้ง ได้ทบทวนจากยุทธศาสตร์การพัฒนาของ องค์กรปกครองส่วนท้องถิ่นฉบับปี พ.ศ.๒๕๕๘-๒๕๖๐ ประกอบด้วย ยุทธศาสตร์ พันธกิจ และ เป้าหมายการพัฒนา ดังนี้

ยุทธศาสตร์ที่ ๑ การพัฒนาเศรษฐกิจ

พันธกิจ

๑. สร้างความเข้มแข็งให้กับเกษตรกรรายย่อย พัฒนาองค์ความรู้ตามแนวพระราชดำริเศรษฐกิจพอเพียง
๒. พัฒนาอาชีพที่สอดคล้องกับบริบทของชุมชน และความต้องการของตลาด วิสาหกิจชุมชน สนับสนุนการใช้ภูมิปัญญาท้องถิ่นและส่งเสริมการนำเทคโนโลยีมาใช้ในการเพิ่มมูลค่าการผลิตด้านการเกษตร อุตสาหกรรม และบริการ ฯลฯ
๓. ส่งเสริมการผลิตและจำหน่ายสินค้าเกษตรทั้งที่เป็นอาหาร มิใช่อาหาร และ พลังงานทดแทน
๔. สนับสนุนการจัดรูปที่ดินเพื่อการพัฒนาชุมชนเมืองและชนบท

๕. จัดให้มีระบบโครงสร้างพื้นฐานและแหล่งน้ำเพื่อการเกษตรอย่างทั่วถึงและเพียงพอ

๖. ฟื้นฟู พัฒนารักษาทรัพยากรเพื่อการท่องเที่ยว ทั้งแหล่งท่องเที่ยว บุคลากร ภาคการตลาด ประชาสัมพันธ์การท่องเที่ยว เพื่อเสริมสร้างภาพลักษณ์ที่ดีของจังหวัด

๗. ส่งเสริมการลงทุน การพาณิชย์ และพัฒนาธุรกิจที่เกี่ยวข้องเนื่องกับการท่องเที่ยว

๘. ส่งเสริม สนับสนุนการวิจัยพัฒนาที่ผสมผสานภูมิปัญญาท้องถิ่นกับองค์ความรู้ใหม่ สนับสนุน การวิจัยและพัฒนาความร่วมมือระหว่างนักวิชาการและชุมชน โดยให้ความสำคัญกับความสอดคล้องกับความต้องการ ภาคเศรษฐกิจชุมชน

๙. พัฒนาคือความเชื่อระบบการขนส่งและระบบโลจิสติกส์

เป้าหมายการพัฒนา

๑. รายได้ของชุมชนเพิ่มขึ้นโดยเฉลี่ยร้อยละ ๑๐ ต่อปี

๒. ประชาชนได้ใช้ประโยชน์จากที่ดินอย่างเป็นธรรม ที่ดินมีคุณค่าและได้รับประโยชน์มากขึ้น

๓. จังหวัดนครศรีธรรมราชเป็นเมืองนำท่องเที่ยวติดอันดับของภาคใต้

๔. เศรษฐกิจเติบโตในอัตราที่เหมาะสมกับศักยภาพของจังหวัด โดยให้ความสำคัญกับการเพิ่มมูลค่าการค้าการลงทุนของจังหวัด

ยุทธศาสตร์ที่ ๒ การบริหารจัดการทรัพยากรธรรมชาติ สิ่งแวดล้อมและพลังงาน

พันธกิจ

๑. ฟื้นฟูพื้นที่ป่าและระบบนิเวศให้เกิดความอุดมสมบูรณ์

๒. ส่งเสริมการบริหารจัดการน้ำในพื้นที่ต้นน้ำและลุ่มน้ำอย่างมีประสิทธิภาพ โดยให้มีระบบช่วยตัดสินใจในการบริหารจัดการน้ำระบบพยากรณ์และเตือนภัยน้ำแล้งและน้ำท่วม รวมทั้งส่งเสริมให้มีระบบ การจัดการน้ำเสีย

๓. ส่งเสริมให้มีมาตรการควบคุมการท่องเที่ยวในแหล่งท่องเที่ยวธรรมชาติในชุมชน ให้อยู่ในขีดความสามารถรองรับของระบบนิเวศ

๔. ส่งเสริมการดำรงชีวิตตามวิถีไทย เพื่อปลูกฝังค่านิยมการบริโภค อย่างพอเพียงและยั่งยืน การสร้างเครือข่ายชุมชน เพื่อการอนุรักษ์ทรัพยากรธรรมชาติและสิ่งแวดล้อมชุมชน

๕. ส่งเสริมให้ชุมชน หมู่บ้านมีส่วนร่วมในการบริหารจัดการเพื่อลดมลพิษและควบคุมกิจกรรมที่จะส่งผลกระทบต่อคุณภาพชีวิตและประชาชน เสริมสร้างประสิทธิภาพของกลไกการจัดการขยะชุมชน ขยะอันตราย ขยะอิเล็กทรอนิกส์ ขยะติดเชื้อ ส่งเสริมให้มีมาตรการ

สร้างแรงจูงใจให้เกิดการลดและคัดแยกขยะ ในแหล่งกำเนิด สนับสนุนการสร้างธุรกิจจากขยะรีไซเคิล และสนับสนุนให้มีระบบเก็บขนและกำจัดขยะ แบบรวมศูนย์

๖. เสริมสร้างประสิทธิภาพในการกำจัด บำบัดมลพิษ ทั้งด้านวิชาการ บุคลากร และสร้างจิตสำนึกของชุมชนในการมีส่วนร่วม ติดตาม ตรวจสอบ เฝ้าระวัง แก้ไขปัญหาสิ่งแวดล้อม

๗. ส่งเสริมสนับสนุนครัวเรือน ชุมชน ใช้พลังงานทดแทน พลังงานทางเลือก พลังงานสะอาด

๘. สนับสนุนส่งเสริมการรังวัดและจัดทำแผนที่ เพื่อแสดงแนวเขตที่ดินของรัฐ

๙. ผลักดันให้มีระบบคุ้มครองสิทธิชุมชนและการแบ่งปันผลประโยชน์ที่เป็นธรรม อนุรักษ์ฟื้นฟู ความหลากหลายของพันธุกรรมท้องถิ่น เพื่อรักษา ปกป้องระบบนิเวศน์ที่เชื่อมโยงวิถีชีวิตและวัฒนธรรมชุมชน

เป้าหมายการพัฒนา

๑. ทรัพยากรธรรมชาติและสิ่งแวดล้อมมีความสมดุลเชิงนิเวศน์อย่างยั่งยืน ประชาชนมีการดำรงชีวิตอยู่อย่างมีความสุขภายใต้คุณภาพสิ่งแวดล้อมที่ดี

๒. ประชาชนมีจิตสำนึกและมีส่วนร่วมในการบริหารจัดการทรัพยากรธรรมชาติและสิ่งแวดล้อม

๓. ครัวเรือน ชุมชน มีทางเลือกในการใช้พลังงาน และมีพลังงานใช้อย่างเพียงพอ

๔. คุณภาพสิ่งแวดล้อมอยู่ในเกณฑ์มาตรฐาน

ยุทธศาสตร์ที่ ๓ การพัฒนาสังคมและคุณภาพชีวิต

พันธกิจ

๑. พัฒนาศักยภาพมนุษย์และองค์กรภาคประชาสังคมให้มีศักยภาพเพื่อรองรับการพัฒนาในทุกด้าน

๒. พัฒนาคุณภาพการศึกษา กระบวนการเรียนรู้คู่คุณธรรม จริยธรรม จัดการศึกษาทั้งในและนอกระบบ สนับสนุนการจัดทำหลักสูตรท้องถิ่น ส่งเสริมให้เยาวชนประชาชน ใช้ประโยชน์จากเทคโนโลยีสารสนเทศเชิงสร้างสรรค์อย่างฉลาดเพื่อเสริมสร้างการเรียนรู้

๓. รมรณรงค์ให้เกิดการพัฒนาและปรับเปลี่ยนพฤติกรรม สุขภาพอนามัย พัฒนาสิ่งแวดล้อมชุมชนให้ถูกสุขลักษณะ

๔. พัฒนาบุคลากรทางการแพทย์และสาธารณสุข ส่งเสริมการบริหารจัดการแพทย์แผนไทย (แพทย์ทางเลือก) ทั้งในระดับชุมชน และ สถานพยาบาล

๕. รมรณรงค์ ป้องกัน ควบคุมการแพร่ระบาดของยาเสพติดเพื่อลดจำนวนผู้เสพยาและผู้เกี่ยวข้องให้น้อยลง

๖. รณรงค์ ควบคุมการแพร่ระบาดของโรคติดต่อร้ายแรงและป้องกันการเกิดโรคไม่ติดต่อ เฝ้าระวังป้องกันปัญหาการป่วยและตายด้วยโรคอุบัติใหม่

๗. ส่งเสริมการจัดระเบียบชุมชน สังคม การรักษาความสงบเรียบร้อยและการบรรเทา สาธารณภัย เพื่อความปลอดภัยในชีวิตและทรัพย์สินของประชาชน

๘. พัฒนาการกีฬา เสริมสร้างโอกาสให้ประชาชนทุกกลุ่มออกกำลังกายและเล่นกีฬา จัดหาสถานที่จัดกิจกรรมออกกำลังกายและเล่นกีฬาอย่างทั่วถึง

๙. ส่งเสริมการทำนุบำรุงและรักษา ศิลปวัฒนธรรม จารีตประเพณี ภูมิปัญญาท้องถิ่น พัฒนา พื้นฟู ต่อยอดแหล่งเรียนรู้ทางวัฒนธรรม เพื่อส่งเสริมการเรียนรู้ของเยาวชนและประชาชนและเผยแพร่สู่สังคมโลก

๑๐. สงเคราะห์ และพัฒนาเด็ก สตรี คนชรา และผู้ด้อยโอกาสในสังคมให้มีคุณภาพชีวิตที่ดีและพึ่งพาตนเองได้

๑๑. สร้างกระบวนการมีส่วนร่วมเพื่อความเข้มแข็งของชุมชนสนับสนุนการจัดทำและใช้แผนชุมชน ส่งเสริมกิจกรรมชุมชน และสวัสดิการชุมชน

เป้าหมายการพัฒนา

๑. ประชาชน/เยาวชน มีความรู้ มีคุณธรรม จริยธรรม ดำรงชีวิตได้อย่างปกติสุข
๒. ประชาชนได้รับสวัสดิการพื้นฐานอย่างทั่วถึงเป็นธรรม และมีความปลอดภัยในชีวิตและทรัพย์สิน

๓. ประชาชนมีคุณภาพชีวิตเพิ่มขึ้นทั้งทางร่างกาย จิตใจ สติปัญญา รวมทั้งมีอนามัยการเจริญพันธุ์ ที่เหมาะสมในทุกช่วงวัย

๔. ประชาชนมีโอกาสในการเข้าถึงระบบสุขภาพที่มีคุณภาพเพิ่มขึ้น และปัจจัยเสี่ยงต่อสุขภาพลดลง

ยุทธศาสตร์ที่ ๔ การพัฒนาโครงสร้างพื้นฐาน

พันธกิจ

๑. พัฒนาเส้นทางคมนาคมภายในเขตพื้นที่รับผิดชอบให้ได้มาตรฐาน สะดวกปลอดภัยอย่างทั่วถึง

๒. พัฒนาระบบโครงสร้างพื้นฐานให้มีประสิทธิภาพและครบถ้วนเพียงพอ

๓. พัฒนาระบบสาธารณูปโภค สาธารณูปการขั้นพื้นฐานให้มีประสิทธิภาพอย่างทั่วถึงทุกพื้นที่

เป้าหมายการพัฒนา

๑. มีระบบโครงสร้างพื้นฐาน ที่ได้มาตรฐาน มีความสะดวกรวดเร็ว ปลอดภัย และเชื่อมโยงกับระบบการขนส่งอื่น รวมทั้งเพียงพอต่อความต้องการของประชาชน

พื้นที่

๒. มีระบบสาธารณูปโภค สาธารณูปการขั้นพื้นฐาน ที่มีประสิทธิภาพทั่วถึงทุก

ที่ดี

ยุทธศาสตร์ที่ ๕ การเสริมสร้างธรรมาภิบาลและการบริหารกิจการบ้านเมือง

พันธกิจ

๑. ผนวกรวมกระบวนการเรียนรู้ ปลุกฝังจิตสำนึก ค่านิยมตามหลักการปกครองระบอบประชาธิปไตยอันมีพระมหากษัตริย์ทรงเป็นประมุข เสริมสร้างวัฒนธรรมการเมืองแบบประชาธิปไตยและจิตสำนึกธรรมาภิบาลให้แก่เยาวชน ประชาชนทุกระดับ ทุกภาคส่วน

๒. พัฒนาการบริหารจัดการองค์กรตามหลักธรรมาภิบาลให้มีประสิทธิภาพและโปร่งใส สนับสนุนให้ใช้ทรัพยากรในการบริหารอย่างคุ้มค่า ปรับปรุงระบบข้อมูลและรูปแบบการให้บริการประชาชนลดขั้นตอนการทำงานเพื่ออำนวยความสะดวกแก่ประชาชน

๓. พัฒนาและส่งเสริมการจัดทำแผนพัฒนาท้องถิ่นที่ตอบสนองความต้องการในระดับชุมชนภายใต้กระบวนการมีส่วนร่วมจากทุกภาคส่วน สนับสนุนให้มีระบบฐานข้อมูลกลาง และระบบการติดตามประเมินผล

๔. พัฒนาศักยภาพบุคลากรขององค์กรอย่างสม่ำเสมอและต่อเนื่อง เพื่อเสริมสร้างประสิทธิภาพในการปฏิบัติราชการ

เป้าหมายการพัฒนา

๑. ประชาชนมีจิตสำนึกที่ดี มีส่วนร่วมในการพัฒนาท้องถิ่น
๒. องค์กรปกครองส่วนท้องถิ่นมีความพร้อมในการแก้ปัญหาและให้บริการประชาชน
๓. มีการบริหารจัดการที่โปร่งใสและมีประสิทธิภาพ และเพิ่มการมีส่วนร่วมของทุกภาคีในการพัฒนา

- ยุทธศาสตร์การพัฒนาอำเภอฉวาง

วิสัยทัศน์

“ฉวางเมืองน่าอยู่ ใฝ่การเรียนรู้ มุ่งพัฒนาเศรษฐกิจ สังคมให้ยั่งยืน”

พันธกิจ

๑. ส่งเสริมให้ประชาชนมีสุขภาพที่ดีพัฒนาคน และพัฒนาสังคมให้มีคุณภาพ
๒. ขจัดปัญหาความยากจน
๓. พัฒนาองค์กรและการบริหารบ้านเมืองที่ดี

อื่นๆ

๔. เพิ่มผลผลิตและรายได้จากการเกษตร การท่องเที่ยวและการประกอบอาชีพ

๕. ส่งเสริมและพัฒนาการศึกษาเรียนรู้ตลอดชีวิต

๖. เสริมสร้างจิตสำนึกให้ประชาชนมีคุณธรรมและจริยธรรม

ประเด็นยุทธศาสตร์ (Strategic Issue)

๑. พัฒนาการบริหารจัดการภาคเกษตร ส่งเสริมเศรษฐกิจชุมชนเกษตร ธุรกิจอุตสาหกรรมต่อเนื่องการเกษตรบนพื้นฐานการสนับสนุนจากระบบโลจิสติกส์และบริหารจัดการด้านการตลาด

๒. พัฒนาการบริหารจัดการท่องเที่ยว

๓. บริหารจัดการทรัพยากรธรรมชาติ สิ่งแวดล้อม ตลอดจนการส่งเสริมประสิทธิภาพด้านพลังงานและเพิ่มสัดส่วนการใช้พลังงานทดแทน

๔. พัฒนาคมนาคม องค์กร ระบบสวัสดิการสังคม และความมั่นคงบนพื้นฐานการบริหารกิจการบ้านเมืองที่ดี พัฒนาระบบเครือข่ายการเรียนรู้ ส่งเสริมการจัดสร้างชุมชนต้นแบบตามปรัชญาเศรษฐกิจพอเพียง

- ยุทธศาสตร์และทิศทางการพัฒนาขององค์การบริหารส่วนตำบลนาแว

วิสัยทัศน์ (Vision)

“นาแว เมืองน่าอยู่ คุณภาพชีวิตมีมาตรฐาน สู่การพัฒนาที่ยั่งยืน”

ยุทธศาสตร์ (Strategic Issue)

๑. ยุทธศาสตร์การพัฒนาด้านโครงสร้างพื้นฐาน

๒. ยุทธศาสตร์การพัฒนาด้านคุณภาพชีวิต และสังคม

๓. ยุทธศาสตร์การพัฒนาด้านการจัดการศึกษา ศาสนา และวัฒนธรรมประเพณี

๔. ยุทธศาสตร์การพัฒนาด้านการจัดการสิ่งแวดล้อม และทรัพยากรธรรมชาติ

๕. ยุทธศาสตร์การพัฒนาด้านการพัฒนาการเมืองการบริหาร

พันธกิจ (Mission)

๑. ปรับปรุงและพัฒนาโครงสร้างพื้นฐานให้ได้มาตรฐาน มีระบบสาธารณูปโภคที่มีประสิทธิภาพ

๒. ปรับปรุงและบำรุงรักษาแหล่งน้ำธรรมชาติ และแหล่งน้ำเพื่อการเกษตร และอุทกภัยบริเวณ ให้เพียงพอต่อความต้องการของประชาชน

๓. ส่งเสริมรายได้ เพื่อให้ประชาชนมีคุณภาพที่ดี และดำรงชีพได้อย่างปกติสุข

๔. พัฒนาคุณภาพชีวิตเด็ก สตรี คนชรา ผู้พิการและผู้ด้อยโอกาส

๕. จัดการด้านสาธารณสุขให้ได้มาตรฐาน

๖. พัฒนาคมนาคม ชุมชนให้เข้มแข็ง และมีคุณภาพชีวิตที่ดี

๗. จัดการด้านการศึกษาให้ได้มาตรฐาน
๘. รักษาศิลปวัฒนธรรมประเพณี และภูมิปัญญาท้องถิ่นให้ดำรงอยู่สืบไป
๙. ดูแลจัดการด้านสิ่งแวดล้อม และรักษาป้องกันทรัพยากรธรรมชาติ
๑๐. ส่งเสริมและสนับสนุนการมีส่วนร่วมของประชาชนในการพัฒนาท้องถิ่น
๑๑. พัฒนาการบริการจัดเก็บรายได้
๑๒. พัฒนาระบบบริหารจัดการในองค์กรปกครองให้มีประสิทธิภาพ

เป้าประสงค์

๑. โครงสร้างพื้นฐานได้มาตรฐาน
๒. พัฒนาระบบสาธารณสุขโรค และสาธารณสุขการ
๓. พัฒนาแหล่งน้ำสาธารณะ แหล่งน้ำธรรมชาติ เพื่อการเกษตรและอุปโภค
๔. ส่งเสริมและสนับสนุนผลิตผลทางการเกษตรให้มีคุณภาพ
๕. ส่งเสริมการประกอบอาชีพ เพื่อเพิ่มรายได้ของประชาชน
๖. พัฒนาคุณภาพชีวิตเด็ก สตรี คนชรา ผู้พิการและผู้ด้อยโอกาส
๗. จัดบริการสาธารณสุข ป้องกันและควบคุมการระบาดของโรค
๘. พัฒนาชุมชนให้เข้มแข็ง และมีคุณภาพชีวิตที่ดี
๙. ส่งเสริมการออกกำลังกาย
๑๐. ส่งเสริมการศึกษาในระดับปฐมวัย ให้ได้มาตรฐาน
๑๑. สนับสนุนให้เด็กและเยาวชนได้รับการศึกษา
๑๒. ส่งเสริมให้ประชาชน ใช้ศาสนาเป็นหลักยึดเหนี่ยวจิตใจ และครองตนในหลักธรรม
๑๓. รักษาวัฒนธรรม ประเพณี ให้อยู่สืบต่อไป
๑๔. จัดการขยะมูลฝอยและของเสียให้เป็นระบบและได้มาตรฐาน
๑๕. รักษาทรัพยากรธรรมชาติและสิ่งแวดล้อม
๑๖. พัฒนาศักยภาพของบุคลากรให้มีประสิทธิภาพในการปฏิบัติงาน
๑๗. เพิ่มประสิทธิภาพการจัดเก็บรายได้
๑๘. พัฒนาเสริมสร้างศักยภาพขององค์กร

ตารางยุทธศาสตร์การพัฒนาขององค์การบริหารส่วนตำบลนาแว

แนวทางการพัฒนา	ยุทธศาสตร์การพัฒนา
๑.๑ แนวทางการพัฒนาเส้นทางคมนาคม ๑.๒ แนวทางการพัฒนาระบบไฟฟ้าและประปา ๑.๓ แนวทางการพัฒนาแหล่งน้ำและการอนุรักษ์แหล่งน้ำ ๑.๔ แนวทางการพัฒนา การก่อสร้าง ปรับปรุงอาคาร	๑. ยุทธศาสตร์การพัฒนาด้านโครงสร้างพื้นฐาน
๒.๑ แนวทางการพัฒนาการเกษตรและส่งเสริมอาชีพเพื่อ ยกระดับรายได้ให้เพียงพอต่อการดำรงชีพ ๒.๒ แนวทางการ ส่งเสริม คุณภาพชีวิต และสังคม ๒.๓ แนวทางการส่งเสริมสุขภาพอนามัย และนันทนาการ ๒.๔ แนวทางการพัฒนาส่งเสริมแหล่งท่องเที่ยว	๒. ยุทธศาสตร์การพัฒนาด้านคุณภาพชีวิต และสังคม
๓.๑ แนวทางการพัฒนาการส่งเสริมและจัดการศึกษา ๓.๒ แนวทางการส่งเสริม ศาสนาวัฒนธรรม ประเพณี	๓. ยุทธศาสตร์การพัฒนาด้านการจัดการศึกษา ศาสนา และวัฒนธรรมประเพณี
๔.๑ แนวทางการ อนุรักษ์ทรัพยากรธรรมชาติ ๔.๒ แนวทางการจัดการด้านสิ่งแวดล้อม และรักษาความ สะอาดชุมชน	๔. ยุทธศาสตร์การพัฒนาด้านการจัดการสิ่งแวดล้อม และทรัพยากรธรรมชาติ
๕.๑ แนวทางการพัฒนาด้านการบริหารจัดการองค์กร ปกครองส่วนท้องถิ่น ๕.๒ แนวทางการส่งเสริมการมีส่วนร่วมของประชาชน ๕.๓ แนวทางการส่งเสริมการป้องกัน บรรเทาสาธารณภัย	๕. ยุทธศาสตร์การพัฒนาด้านการพัฒนาการเมือง การบริหาร

บัญชีโครงการพัฒนา แผนพัฒนาสามปี (พ.ศ.๒๕๖๐ - ๒๕๖๒)

(ผ.๐๑)

- ยุทธศาสตร์การพัฒนาของจังหวัด ยุทธศาสตร์ที่ ๔ พัฒนาคมน ชุมชน และสังคมให้น่าอยู่ เข้มแข็ง มั่นคงตามปรัชญาเศรษฐกิจพอเพียง
- ยุทธศาสตร์การพัฒนาของ อปท.ในเขตจังหวัด ยุทธศาสตร์ที่ ๔ การพัฒนาโครงสร้างพื้นฐาน

๑. ยุทธศาสตร์การพัฒนา ด้านโครงสร้างพื้นฐาน

๑.๑ แนวทางการพัฒนาการคมนาคม

ที่	โครงการ/ กิจกรรม	วัตถุประสงค์	เป้าหมาย (ผลผลิตของโครงการ)	งบประมาณและที่ผ่านมา			ตัวชี้วัด (KPI)	ผลที่คาดว่าจะได้รับ	หน่วยงานที่รับผิดชอบ
				๒๕๖๐ (บาท)	๒๕๖๑ (บาท)	๒๕๖๒ (บาท)			
๑	โครงการก่อสร้างถนนคอนกรีตเสริมเหล็ก (คสล.) สายบ้านนายพินิจ คล่องประดิษฐ์ - บ้านนายนิมิต สวัสดิอุบล หมู่ที่ ๑ (๒)	- เพื่อประชาชนมีถนนใช้สัญจร ไป - มา สะดวก และปลอดภัย	ก่อสร้างถนนคอนกรีตเสริมเหล็ก ขนาดกว้าง ๔.๐๐ เมตร ยาว ๘๐๐ เมตร ตามแบบแปลนของ อบต. หรือหน่วยงานอื่น	๕๕๕,๐๐๐ งบท้องถิ่น หน่วยงานอื่น	๕๕๕,๐๐๐ งบท้องถิ่น หน่วยงานอื่น	๕๕๕,๐๐๐ งบท้องถิ่น หน่วยงานอื่น	๑ สาย	ประชาชนมีถนนใช้สัญจร ไป - มา สะดวกและปลอดภัย	-กองช่าง -หน่วยงานอื่น
๒	โครงการก่อสร้างถนนคอนกรีตเสริมเหล็ก (คสล.) สายสวนทุเรียนนางสุภาวดี ชาญผล - สวนปาล์มอนันต์ หมู่ที่ ๑ (๓)	- เพื่อประชาชนมีถนนใช้สัญจร ไป - มา สะดวก และปลอดภัย	ก่อสร้างถนนคอนกรีตเสริมเหล็ก ขนาดกว้าง ๔.๐๐ เมตร ยาว ๑,๑๐๐ เมตร ตามแบบแปลนของ อบต. หรือหน่วยงานอื่น	๗๖๓,๐๐๐ งบท้องถิ่น หน่วยงานอื่น	๗๖๓,๐๐๐ งบท้องถิ่น หน่วยงานอื่น	๗๖๓,๐๐๐ งบท้องถิ่น หน่วยงานอื่น	๑ สาย	ประชาชนมีถนนใช้สัญจร ไป - มา สะดวกและปลอดภัย	-กองช่าง -หน่วยงานอื่น
๓	โครงการก่อสร้างถนนคอนกรีตเสริมเหล็ก (คสล.) สายสามแยกศาลาหมู่ที่ ๑ - สวนยางนางละมุง หมู่ที่ ๑	- เพื่อประชาชนมีถนนใช้สัญจร ไป - มา สะดวก และปลอดภัย	ก่อสร้างถนนคอนกรีตเสริมเหล็ก ขนาดกว้าง ๔.๐๐ เมตร ยาว ๑,๙๐๐ เมตร ตามแบบแปลนของ อบต. หรือหน่วยงานอื่น	๑,๓๒๐,๐๐๐ งบท้องถิ่น หน่วยงานอื่น	๑,๓๒๐,๐๐๐ งบท้องถิ่น หน่วยงานอื่น	๑,๓๒๐,๐๐๐ งบท้องถิ่น หน่วยงานอื่น	๑ สาย	ประชาชนมีถนนใช้สัญจร ไป - มา สะดวกและปลอดภัย	กองช่าง -หน่วยงานอื่น

- ยุทธศาสตร์การพัฒนาของจังหวัด ยุทธศาสตร์ที่ ๔ พัฒนาคมน ชุมชน และสังคมให้น่าอยู่ เข้มแข็ง มั่นคงตามปรัชญาเศรษฐกิจพอเพียง
- ยุทธศาสตร์การพัฒนาของ อปท.ในเขตจังหวัด ยุทธศาสตร์ที่ ๔ การพัฒนาโครงสร้างพื้นฐาน

๑. ยุทธศาสตร์การพัฒนา ด้านโครงสร้างพื้นฐาน

๑.๑ แนวทางการพัฒนาการคมนาคม

ที่	โครงการ/ กิจกรรม	วัตถุประสงค์	เป้าหมาย (ผลผลิตของโครงการ)	งบประมาณและที่ผ่านมา			ตัวชี้วัด (KPI)	ผลที่คาดว่าจะได้รับ	หน่วยงานที่รับผิดชอบ
				๒๕๖๐ (บาท)	๒๕๖๑ (บาท)	๒๕๖๒ (บาท)			
๔	โครงการก่อสร้างถนนคอนกรีตเสริมเหล็ก (คสล.) สายบ้านนางสุวรรณา นวลศรี - ถนนทานพอท้ายสำเภา หมู่ที่ ๒	- เพื่อประชาชนมีถนนใช้สัญจร ไป - มา สะดวก และปลอดภัย	ก่อสร้างถนนคอนกรีตเสริมเหล็ก ขนาดกว้าง ๔.๐๐ เมตร ยาว ๔๐๐ เมตร ตามแบบแปลนของ อบต. หรือหน่วยงานอื่น	๔๑๖,๐๐๐ งบท้องถิ่น หน่วยงานอื่น	๔๑๖,๐๐๐ งบท้องถิ่น หน่วยงานอื่น		๑ สาย	ประชาชนมีถนนใช้สัญจร ไป - มา สะดวกและปลอดภัย	-กองช่าง -หน่วยงานอื่น
๕	โครงการก่อสร้างถนนคอนกรีตเสริมเหล็ก (คสล.) สายถนนดำ (จาก คสล. เดิม) - สวนยางนายเริ่ม ผุดผาด หมู่ที่ ๔ (๔)	- เพื่อประชาชนมีถนนใช้สัญจร ไป - มา สะดวก และปลอดภัย	ก่อสร้างถนนคอนกรีตเสริมเหล็ก ขนาดกว้าง ๔.๐๐ เมตร ยาว ๘๐๐ เมตร ตามแบบแปลนของ อบต. หรือหน่วยงานอื่น	๔๒๕,๐๐๐ งบท้องถิ่น หน่วยงานอื่น	๔๒๕,๐๐๐ งบท้องถิ่น หน่วยงานอื่น		๑ สาย	ประชาชนมีถนนใช้สัญจร ไป - มา สะดวกและปลอดภัย	-กองช่าง -หน่วยงานอื่น
๖	โครงการก่อสร้างถนนคอนกรีตเสริมเหล็ก (คสล.) สายบ้านนายเทียบ - เขต หมู่ ๙ หมู่ที่ ๕ (๑)	- เพื่อประชาชนมีถนนใช้สัญจร ไป - มา สะดวก และปลอดภัย	ก่อสร้างถนนคอนกรีตเสริมเหล็ก ขนาดกว้าง ๔.๐๐ เมตร ยาว ๑,๑๕๐ เมตร ตามแบบแปลนของ อบต. หรือหน่วยงานอื่น	๗๙๘,๐๐๐ งบท้องถิ่น หน่วยงานอื่น	๗๙๘,๐๐๐ งบท้องถิ่น หน่วยงานอื่น	๗๙๘,๐๐๐ งบท้องถิ่น หน่วยงานอื่น	๑ สาย	ประชาชนมีถนนใช้สัญจร ไป - มา สะดวกและปลอดภัย	-กองช่าง -หน่วยงานอื่น

- ยุทธศาสตร์การพัฒนาของจังหวัด ยุทธศาสตร์ที่ ๔ พัฒนาคมน ชุมชน และสังคมให้น่าอยู่ เข้มแข็ง มั่นคงตามปรัชญาเศรษฐกิจพอเพียง
- ยุทธศาสตร์การพัฒนาของ อปท.ในเขตจังหวัด ยุทธศาสตร์ที่ ๔ การพัฒนาโครงสร้างพื้นฐาน

๑. ยุทธศาสตร์การพัฒนา ด้านโครงสร้างพื้นฐาน

๑.๑ แนวทางการพัฒนาการคมนาคม

ที่	โครงการ/ กิจกรรม	วัตถุประสงค์	เป้าหมาย (ผลผลิตของโครงการ)	งบประมาณและที่ผ่านมา			ตัวชี้วัด (KPI)	ผลที่คาดว่าจะได้รับ	หน่วยงานที่รับผิดชอบ
				๒๕๖๐ (บาท)	๒๕๖๑ (บาท)	๒๕๖๒ (บาท)			
๗	โครงการก่อสร้างถนนคอนกรีตเสริมเหล็ก (คสล.) สายบ้านนางรัชนี – บ้านนายจรูญ หนูเหนียม หมู่ที่ ๕ (๓)	- เพื่อประชาชนมีถนนใช้สัญจร ไป - มา สะดวก และปลอดภัย	ก่อสร้างถนนคอนกรีตเสริมเหล็ก ขนาดกว้าง ๔.๐๐ เมตร ยาว ๒๐๐ เมตร ตามแบบแปลนของ อบต.	๒๐๘,๐๐๐ งบท้องถิ่น	๒๐๘,๐๐๐ งบท้องถิ่น		๑ สาย	ประชาชนมีถนนใช้สัญจร ไป - มา สะดวกและปลอดภัย	-กองช่าง -หน่วยงานอื่น
๘	โครงการก่อสร้างถนนคอนกรีตเสริมเหล็ก (คสล.) สายสามแยกบ้านนางศิริลักษณ์ – บ้านนางอำนวย ชูเจริญ หมู่ที่ ๕ (๓)	- เพื่อประชาชนมีถนนใช้สัญจร ไป - มา สะดวก และปลอดภัย	ก่อสร้างถนนคอนกรีตเสริมเหล็ก ขนาดกว้าง ๔.๐๐ เมตร ยาว ๓๐๐ เมตร ตามแบบแปลนของ อบต.	๒๐๘,๐๐๐ งบท้องถิ่น	๒๐๘,๐๐๐ งบท้องถิ่น	๒๐๘,๐๐๐ งบท้องถิ่น	๑ สาย	ประชาชนมีถนนใช้สัญจร ไป - มา สะดวกและปลอดภัย	-กองช่าง
๙	โครงการก่อสร้างถนนคอนกรีตเสริมเหล็ก (คสล.) สายบ้านนายวิจิตร เขาวนจาก คสล.เดิม – เขตหมู่ ๑๒ หมู่ที่ ๕	-เพื่อประชาชนมีถนนใช้สัญจร ไป - มา สะดวก และปลอดภัย	ก่อสร้างถนนคอนกรีตเสริมเหล็ก ขนาดกว้าง ๔.๐๐ เมตร ยาว ๑,๐๐๐ เมตร ตามแบบแปลนของ อบต. หรือหน่วยงานอื่น	๖,๙๕๐,๐๐๐ งบท้องถิ่น หน่วยงานอื่น	๖,๙๕๐,๐๐๐ งบท้องถิ่น หน่วยงานอื่น	๖,๙๕๐,๐๐๐ งบท้องถิ่น หน่วยงานอื่น	๑ สาย	ประชาชนมีถนนใช้สัญจร ไป - มา สะดวกและปลอดภัย	-กองช่าง -หน่วยงานอื่น

- ยุทธศาสตร์การพัฒนาของจังหวัด ยุทธศาสตร์ที่ ๔ พัฒนาคมน ชุมชน และสังคมให้น่าอยู่ เข้มแข็ง มั่นคงตามปรัชญาเศรษฐกิจพอเพียง
- ยุทธศาสตร์การพัฒนาของ อปท.ในเขตจังหวัด ยุทธศาสตร์ที่ ๔ การพัฒนาโครงสร้างพื้นฐาน

๑. ยุทธศาสตร์การพัฒนา ด้านโครงสร้างพื้นฐาน

๑.๑ แนวทางการพัฒนาการคมนาคม

ที่	โครงการ/ กิจกรรม	วัตถุประสงค์	เป้าหมาย (ผลผลิตของโครงการ)	งบประมาณและที่ผ่านมา			ตัวชี้วัด (KPI)	ผลที่คาดว่าจะได้รับ	หน่วยงานที่รับผิดชอบ
				๒๕๖๐ (บาท)	๒๕๖๑ (บาท)	๒๕๖๒ (บาท)			
๑๐	โครงการก่อสร้างถนนคอนกรีตเสริมเหล็ก (คสล.) สายบ้านนายอนันต์ นุราช –ทุ่งนาทานพอ หมู่ที่ ๖ (๑)	- เพื่อประชาชนมีถนนใช้สัญจร ไป - มา สะดวก และปลอดภัย	ก่อสร้างถนนคอนกรีตเสริมเหล็ก ขนาดกว้าง ๔.๐๐ เมตร ยาว ๓๐๐ เมตร ตามแบบแปลนของ อบต.	๓๑๒,๐๐๐ งบท้องถิ่น	๓๑๒,๐๐๐ งบท้องถิ่น		๑ สาย	ประชาชนมีถนนใช้สัญจร ไป - มา สะดวกและปลอดภัย	-กองช่าง
๑๑	โครงการก่อสร้างถนนคอนกรีตเสริมเหล็ก(คสล.) สายบ้านนายปรีดา ภิรมย์ – บ้านนางประดับ ดวงจินโน หมู่ที่ ๖	- เพื่อประชาชนมีถนนใช้สัญจร ไป - มา สะดวก และปลอดภัย	ก่อสร้างถนนคอนกรีตเสริมเหล็ก ขนาดกว้าง ๔.๐๐ เมตร ยาว ๑๐๐ เมตร ตามแบบแปลนของ อบต.	๒๐๘,๐๐๐ งบท้องถิ่น			๑ สาย	ประชาชนมีถนนใช้สัญจร ไป - มา สะดวกและปลอดภัย	-กองช่าง
๑๒	โครงการก่อสร้างถนนคอนกรีตเสริมเหล็ก(คสล.) จาก คสล.เดิมสายบ้านนางประดับ – บ้านนายจรูญ บุญล้อม หมู่ที่ ๖	- เพื่อประชาชนมีถนนใช้สัญจร ไป - มา สะดวก และปลอดภัย	ก่อสร้างถนนคอนกรีตเสริมเหล็ก ขนาดกว้าง ๔.๐๐ เมตร ยาว ๕๐ เมตร ตามแบบแปลนของ อบต.	๑๐๔,๐๐๐ งบท้องถิ่น			๑ สาย	ประชาชนมีถนนใช้สัญจร ไป - มา สะดวกและปลอดภัย	-กองช่าง

- ยุทธศาสตร์การพัฒนาของจังหวัด ยุทธศาสตร์ที่ ๔ พัฒนาคมน ชุมชน และสังคมให้น่าอยู่ เข้มแข็ง มั่นคงตามปรัชญาเศรษฐกิจพอเพียง
- ยุทธศาสตร์การพัฒนาของ อปท.ในเขตจังหวัด ยุทธศาสตร์ที่ ๔ การพัฒนาโครงสร้างพื้นฐาน

๑. ยุทธศาสตร์การพัฒนา ด้านโครงสร้างพื้นฐาน

๑.๑ แนวทางการพัฒนาการคมนาคม

ที่	โครงการ/ กิจกรรม	วัตถุประสงค์	เป้าหมาย (ผลผลิตของโครงการ)	งบประมาณและที่ผ่านมา			ตัวชี้วัด (KPI)	ผลที่คาดว่าจะได้รับ	หน่วยงานที่รับผิดชอบ
				๒๕๖๐ (บาท)	๒๕๖๑ (บาท)	๒๕๖๒ (บาท)			
๑๓	โครงการก่อสร้างถนนคอนกรีตเสริมเหล็ก (คสล.) สายบ้านนายอนุภักดิ์ สุขาพันธ์ – บ้านนางอารมณี หมู่ที่ ๗	- เพื่อประชาชนมีถนนใช้สัญจร ไป - มา สะดวกและปลอดภัย	ก่อสร้างถนนคอนกรีตเสริมเหล็ก ขนาดกว้าง ๔.๐๐ เมตร ยาว ๓๕๐ เมตร ตามแบบแปลนของ อบต.	๒๕๐,๐๐๐ งบท้องถิ่น	๒๕๐,๐๐๐	๒๕๐,๐๐๐	๑ สาย	ประชาชนมีถนนใช้สัญจร ไป - มา สะดวกและปลอดภัย	-กองช่าง
๑๔	โครงการก่อสร้างถนนคอนกรีตเสริมเหล็ก (คสล.) สายบ้านนางสมบุรณ์ หมู่ ๗ – เขตตำบลไสหริำ (๔) (ประสานแผน ลำดับที่ ๑)	- เพื่อประชาชนมีถนนใช้สัญจร ไป - มา สะดวก และปลอดภัย	ก่อสร้างถนนคอนกรีตเสริมเหล็ก ขนาดกว้าง ๔.๐๐ เมตร ยาว ๑,๐๐๐ เมตร ตามแบบแปลนของ อบต. หรือหน่วยงานอื่น	๒,๐๒๐,๐๐๐ งบท้องถิ่น หน่วยงานอื่น			๑ สาย	ประชาชนมีถนนใช้สัญจร ไป - มา สะดวกและปลอดภัย	-กองช่าง -หน่วยงานอื่น
๑๕	โครงการก่อสร้างถนนคอนกรีตเสริมเหล็ก(คสล.) สายบ้านนายสรวง อุปลา – คลองหัน หมู่ที่ ๗ (๓)	- เพื่อประชาชนมีถนนใช้สัญจร ไป - มา สะดวก และปลอดภัย	ก่อสร้างถนนคอนกรีตเสริมเหล็ก ขนาดกว้าง ๔.๐๐ เมตร ยาว ๑,๐๐๐ เมตร ตามแบบแปลนของ อบต. หรือหน่วยงานอื่น	๖๙๕,๐๐๐ งบท้องถิ่น หน่วยงานอื่น	๖๙๕,๐๐๐ งบท้องถิ่น หน่วยงานอื่น	๖๙๕,๐๐๐ งบท้องถิ่น หน่วยงานอื่น	๑ สาย	ประชาชนมีถนนใช้สัญจร ไป - มา สะดวกและปลอดภัย	-กองช่าง -หน่วยงานอื่น

- ยุทธศาสตร์การพัฒนาของจังหวัด ยุทธศาสตร์ที่ ๔ พัฒนาคมน ชุมชน และสังคมให้น่าอยู่ เข้มแข็ง มั่นคงตามปรัชญาเศรษฐกิจพอเพียง
- ยุทธศาสตร์การพัฒนาของ อปท.ในเขตจังหวัด ยุทธศาสตร์ที่ ๔ การพัฒนาโครงสร้างพื้นฐาน

๑. ยุทธศาสตร์การพัฒนา ด้านโครงสร้างพื้นฐาน

๑.๑ แนวทางการพัฒนาการคมนาคม

ที่	โครงการ/ กิจกรรม	วัตถุประสงค์	เป้าหมาย (ผลผลิตของโครงการ)	งบประมาณและที่ผ่านมา			ตัวชี้วัด (KPI)	ผลที่คาดว่าจะได้รับ	หน่วยงานที่รับผิดชอบ
				๒๕๖๐ (บาท)	๒๕๖๑ (บาท)	๒๕๖๒ (บาท)			
๑๖	โครงการก่อสร้างถนน คสล.สายแยกถนนสาย ๔๐๑๕ – บ้านนายไพร วัลย์ นรินทร์ หมู่ที่ ๗ (ประสานแผน ลำดับที่ ๒)	- เพื่อประชาชนมีถนน ใช้สัญจร ไป - มา สะดวก และปลอดภัย	ก่อสร้างถนนคอนกรีตเสริม เหล็ก ขนาดกว้าง ๔.๐๐ เมตร ยาว ๑,๐๐๐ เมตร ตามแบบแปลนของ อบต. หรือหน่วยงานอื่น	๒,๐๒๐,๐๐๐ งบท้องถิ่น หน่วยงานอื่น			๑ สาย	ประชาชนมีถนน ใช้สัญจร ไป - มา สะดวกและ ปลอดภัย	-กองช่าง -หน่วยงานอื่น
๑๗	โครงการก่อสร้างถนน คอนกรีตเสริมเหล็ก (คสล.) สายบ้านนายอนุศักดิ์ สุขา พันธ์ – บ้านนางอารมณ หมู่ที่ ๗	- เพื่อประชาชนมีถนนใช้ สัญจร ไป - มา สะดวก และปลอดภัย	ก่อสร้างถนนคอนกรีตเสริม เหล็ก ขนาดกว้าง ๔.๐๐ เมตร ยาว ๓๕๐ เมตร ตามแบบแปลนของ อบต.	๓๖๔,๐๐๐ งบท้องถิ่น	๓๖๔,๐๐๐ งบท้องถิ่น		๑ สาย	ประชาชนมีถนน ใช้สัญจร ไป - มา สะดวกและ ปลอดภัย	-กองช่าง
๑๘	โครงการก่อสร้างถนน คอนกรีตเสริมเหล็ก (คสล.) สายสิทธิสมบูรณ์ หมู่ที่ ๘ (๒)	- เพื่อประชาชนมีถนนใช้ สัญจร ไป - มา สะดวก และปลอดภัย	ก่อสร้างถนนคอนกรีตเสริม เหล็ก ขนาดกว้าง ๔.๐๐ เมตร ยาว ๓๐๐ เมตร ตามแบบแปลนของ อบต.	๓๑๒,๐๐๐ งบท้องถิ่น	๓๑๒,๐๐๐ งบท้องถิ่น		๑ สาย	ประชาชนมีถนน ใช้สัญจร ไป - มา สะดวกและ ปลอดภัย	-กองช่าง

- ยุทธศาสตร์การพัฒนาของจังหวัด ยุทธศาสตร์ที่ ๔ พัฒนาคมน ชุมชน และสังคมให้น่าอยู่ เข้มแข็ง มั่นคงตามปรัชญาเศรษฐกิจพอเพียง
- ยุทธศาสตร์การพัฒนาของ อปท.ในเขตจังหวัด ยุทธศาสตร์ที่ ๔ การพัฒนาโครงสร้างพื้นฐาน

๑. ยุทธศาสตร์การพัฒนา ด้านโครงสร้างพื้นฐาน

๑.๑ แนวทางการพัฒนาการคมนาคม

ที่	โครงการ/ กิจกรรม	วัตถุประสงค์	เป้าหมาย (ผลผลิตของโครงการ)	งบประมาณและที่ผ่านมา			ตัวชี้วัด (KPI)	ผลที่คาดว่าจะได้รับ	หน่วยงานที่รับผิดชอบ
				๒๕๖๐ (บาท)	๒๕๖๑ (บาท)	๒๕๖๒ (บาท)			
๑๙	โครงการก่อสร้างถนนคอนกรีตเสริมเหล็ก (คสล.) สายสามแยกบ้านในช่อง - สามแยกบ้านนาทิว อัจฉริยะปัญญา	- เพื่อประชาชนมีถนนใช้สัญจร ไป - มา สะดวก และปลอดภัย	ก่อสร้างถนนคอนกรีตเสริมเหล็ก ขนาดกว้าง ๔.๐๐ เมตร ยาว ๑๐๐ เมตร ตามแบบแปลนของ อบต.	๒๐๘,๐๐๐ งบท้องถิ่น			๑ สาย	ประชาชนมีถนนใช้สัญจร ไป - มา สะดวกและปลอดภัย	-กองช่าง
๒๐	โครงการก่อสร้างถนนคอนกรีตเสริมเหล็ก (คสล.) สายเทวฤทธิ์ จาก คสล. เดิม - บ้านนายสง่าพรหม เกิด หมู่ที่ ๘ (๔)	- เพื่อประชาชนมีถนนใช้สัญจร ไป - มา สะดวก และปลอดภัย	ก่อสร้างถนนคอนกรีตเสริมเหล็ก ขนาดกว้าง ๔.๐๐ เมตร ยาว ๓๐๐ เมตร ตามแบบแปลนของ อบต.	๒๐๘,๐๐๐ งบท้องถิ่น	๒๐๘,๐๐๐ งบท้องถิ่น	๒๐๘,๐๐๐ งบท้องถิ่น	๑ สาย	ประชาชนมีถนนใช้สัญจร ไป - มา สะดวกและปลอดภัย	-กองช่าง
๒๑	โครงการก่อสร้างถนนคอนกรีตเสริมเหล็ก (คสล.) สายเทพนิมิต จาก คสล. เดิม - เขต หมู่ที่ ๗ หมู่ที่ ๘	- เพื่อประชาชนมีถนนใช้สัญจร ไป - มา สะดวก และปลอดภัย	ก่อสร้างถนนคอนกรีตเสริมเหล็ก ขนาดกว้าง ๔.๐๐ เมตร ยาว ๓๐๐ เมตร ตามแบบแปลนของ อบต.	๒๐๘,๐๐๐ งบท้องถิ่น	๒๐๘,๐๐๐ งบท้องถิ่น	๒๐๘,๐๐๐ งบท้องถิ่น	๑ สาย	ประชาชนมีถนนใช้สัญจร ไป - มา สะดวกและปลอดภัย	-กองช่าง

- ยุทธศาสตร์การพัฒนาของจังหวัด ยุทธศาสตร์ที่ ๔ พัฒนาคมน ชุมชน และสังคมให้น่าอยู่ เข้มแข็ง มั่นคงตามปรัชญาเศรษฐกิจพอเพียง
- ยุทธศาสตร์การพัฒนาของ อปท.ในเขตจังหวัด ยุทธศาสตร์ที่ ๔ การพัฒนาโครงสร้างพื้นฐาน

๑. ยุทธศาสตร์การพัฒนา ด้านโครงสร้างพื้นฐาน

๑.๑ แนวทางการพัฒนาการคมนาคม

ที่	โครงการ/ กิจกรรม	วัตถุประสงค์	เป้าหมาย (ผลผลิตของโครงการ)	งบประมาณและที่ผ่านมา			ตัวชี้วัด (KPI)	ผลที่คาดว่าจะได้รับ	หน่วยงานที่รับผิดชอบ
				๒๕๖๐ (บาท)	๒๕๖๑ (บาท)	๒๕๖๒ (บาท)			
๒๒	โครงการก่อสร้างถนนคอนกรีตเสริมเหล็ก (คสล.) สายบ้านนายสว่าง รอดเจริญ - สามแยกบ้านนายวิรัช สิทธิรักษ์ หมู่ที่ ๙ (๑)	- เพื่อประชาชนมีถนนใช้สัญจร ไป - มา สะดวกและปลอดภัย	ก่อสร้างถนนคอนกรีตเสริมเหล็ก ขนาดกว้าง ๔.๐๐ เมตร ยาว ๒๐๐ เมตร ตามแบบแปลนของ อบต. หรือหน่วยงานอื่น	๔๑๖,๐๐๐ งบท้องถิ่น หน่วยงานอื่น			๑ สาย	ประชาชนมีถนนใช้สัญจร ไป - มา สะดวกและปลอดภัย	-กองช่าง -หน่วยงานอื่น
๒๓	โครงการก่อสร้างถนนคอนกรีตเสริมเหล็ก (คสล.) สายบ้านนางธัญพร - บ้านนายจิรพงษ์ หมู่ที่ ๙ (๒)	- เพื่อประชาชนมีถนนใช้สัญจร ไป - มา สะดวกและปลอดภัย	ก่อสร้างถนนคอนกรีตเสริมเหล็ก ขนาดกว้าง ๔.๐๐ เมตร ยาว ๗๐๐ เมตร ตามแบบแปลนของ อบต. หรือหน่วยงานอื่น	๔๘๕,๔๐๐ งบท้องถิ่น หน่วยงานอื่น	๔๘๕,๔๐๐ งบท้องถิ่น หน่วยงานอื่น	๔๘๕,๔๐๐ งบท้องถิ่น หน่วยงานอื่น	๑ สาย	ประชาชนมีถนนใช้สัญจร ไป - มา สะดวกและปลอดภัย	-กองช่าง -หน่วยงานอื่น
๒๔	โครงการก่อสร้างถนนคอนกรีตเสริมเหล็ก (คสล.) สายบ้านนายทวี - ห้วยดินแดง หมู่ที่ ๙	- เพื่อประชาชนมีถนนใช้สัญจร ไป - มา สะดวก และปลอดภัย	ก่อสร้างถนนคอนกรีตเสริมเหล็ก ขนาดกว้าง ๔.๐๐ เมตร ยาว ๕,๐๐๐ เมตร ตามแบบแปลนของ อบต. หรือหน่วยงานอื่น	๓,๔๖๗,๐๐๐ งบท้องถิ่น หน่วยงานอื่น	๓,๔๖๗,๐๐๐ งบท้องถิ่น หน่วยงานอื่น	๓,๔๖๗,๐๐๐ งบท้องถิ่น หน่วยงานอื่น	๑ สาย	ประชาชนมีถนนใช้สัญจร ไป - มา สะดวกและปลอดภัย	-กองช่าง -หน่วยงานอื่น

- ยุทธศาสตร์การพัฒนาของจังหวัด ยุทธศาสตร์ที่ ๔ พัฒนาคมน ชุมชน และสังคมให้น่าอยู่ เข้มแข็ง มั่นคงตามปรัชญาเศรษฐกิจพอเพียง
- ยุทธศาสตร์การพัฒนาของ อปท.ในเขตจังหวัด ยุทธศาสตร์ที่ ๔ การพัฒนาโครงสร้างพื้นฐาน

๑. ยุทธศาสตร์การพัฒนา ด้านโครงสร้างพื้นฐาน

๑.๑ แนวทางการพัฒนาการคมนาคม

ที่	โครงการ/ กิจกรรม	วัตถุประสงค์	เป้าหมาย (ผลผลิตของโครงการ)	งบประมาณและที่ผ่านมา			ตัวชี้วัด (KPI)	ผลที่คาดว่าจะได้รับ	หน่วยงานที่รับผิดชอบ
				๒๕๖๐ (บาท)	๒๕๖๑ (บาท)	๒๕๖๒ (บาท)			
๒๕	โครงการก่อสร้างถนนคอนกรีตเสริมเหล็ก (คสล.) สายบ้านหนองบัว - อ่างเก็บน้ำห้วยกลิ้ง หมู่ที่ ๙	- เพื่อประชาชนมีถนนใช้สัญจร ไป - มา สะดวกและปลอดภัย	ก่อสร้างถนนคอนกรีตเสริมเหล็ก ขนาดกว้าง ๔.๐๐ เมตร ยาว ๑,๐๐๐ เมตร ตามแบบแปลนของ อบต. หรือหน่วยงานอื่น	๖๙๔,๐๐๐ งบท้องถิ่น หน่วยงานอื่น	๖๙๔,๐๐๐ งบท้องถิ่น หน่วยงานอื่น	๖๙๔,๐๐๐ งบท้องถิ่น หน่วยงานอื่น	๑ สาย	ประชาชนมีถนนใช้สัญจร ไป - มา สะดวกและปลอดภัย	-กองช่าง -หน่วยงานอื่น
๒๖	โครงการก่อสร้างถนนคอนกรีตเสริมเหล็ก (คสล.) สายท้ายทุ่ง - เขตหมู่ที่ ๗ หมู่ที่ ๑๐ (๑)	- เพื่อประชาชนมีถนนใช้สัญจร ไป - มา สะดวกและปลอดภัย	ก่อสร้างถนนคอนกรีตเสริมเหล็ก ขนาดกว้าง ๔.๐๐ เมตร ยาว ๗๐๐ เมตร ตามแบบแปลนของ อบต. หรือหน่วยงานอื่น	๔๘๕,๔๐๐ งบท้องถิ่น หน่วยงานอื่น	๔๘๕,๔๐๐ งบท้องถิ่น หน่วยงานอื่น	๔๘๕,๔๐๐ งบท้องถิ่น หน่วยงานอื่น	๑ สาย	ประชาชนมีถนนใช้สัญจร ไป - มา สะดวกและปลอดภัย	-กองช่าง -หน่วยงานอื่น
๒๗	โครงการก่อสร้างถนนคอนกรีตเสริมเหล็ก (คสล.) สายบ้านนายแปลก สวัสดิโกมล - สวนยางนางจารึก หมู่ที่ ๑๐ (๒)	- เพื่อประชาชนมีถนนใช้สัญจร ไป - มา สะดวกและปลอดภัย	ก่อสร้างถนนคอนกรีตเสริมเหล็ก ขนาดกว้าง ๔.๐๐ เมตร ยาว ๑,๒๐๐ เมตร ตามแบบแปลนของ อบต. หรือหน่วยงานอื่น	๘๓๒,๐๐๐ งบท้องถิ่น หน่วยงานอื่น	๘๓๒,๐๐๐ งบท้องถิ่น หน่วยงานอื่น	๘๓๒,๐๐๐ งบท้องถิ่น หน่วยงานอื่น	๑ สาย	ประชาชนมีถนนใช้สัญจร ไป - มา สะดวกและปลอดภัย	-กองช่าง -หน่วยงานอื่น

- ยุทธศาสตร์การพัฒนาของจังหวัด ยุทธศาสตร์ที่ ๔ พัฒนาคมน ชุมชน และสังคมให้น่าอยู่ เข้มแข็ง มั่นคงตามปรัชญาเศรษฐกิจพอเพียง
- ยุทธศาสตร์การพัฒนาของ อปท.ในเขตจังหวัด ยุทธศาสตร์ที่ ๔ การพัฒนาโครงสร้างพื้นฐาน

๑. ยุทธศาสตร์การพัฒนา ด้านโครงสร้างพื้นฐาน

๑.๑ แนวทางการพัฒนาการคมนาคม

ที่	โครงการ/ กิจกรรม	วัตถุประสงค์	เป้าหมาย (ผลผลิตของโครงการ)	งบประมาณและที่ผ่านมา			ตัวชี้วัด (KPI)	ผลที่คาดว่าจะได้รับ	หน่วยงานที่รับผิดชอบ
				๒๕๖๐ (บาท)	๒๕๖๑ (บาท)	๒๕๖๒ (บาท)			
๒๘	โครงการก่อสร้างถนนคอนกรีตเสริมเหล็ก (คสล.) สายบ้านนายประคอง - สวนยางนายวิทย์ เสี่ยมสอน หมู่ที่ ๑๐ (๓)	- เพื่อประชาชนมีถนนใช้สัญจร ไป - มา สะดวกและปลอดภัย	ก่อสร้างถนนคอนกรีตเสริมเหล็ก ขนาดกว้าง ๔.๐๐ เมตร ยาว ๗๐๐ เมตร ตามแบบแปลนของ อบต. หรือหน่วยงานอื่น	๔๘๖,๐๐๐ งบท้องถิ่น หน่วยงานอื่น	๔๘๖,๐๐๐ งบท้องถิ่น หน่วยงานอื่น	๔๘๖,๐๐๐ งบท้องถิ่น หน่วยงานอื่น	๑ สาย	ประชาชนมีถนนใช้สัญจร ไป - มา สะดวกและปลอดภัย	-กองช่าง -หน่วยงานอื่น
๒๙	โครงการก่อสร้างถนนคอนกรีตเสริมเหล็ก (คสล.) สายบ้านนายอนันต์ หนูสงค์ - บ้านนายสาธิต หมู่ที่ ๑๐	- เพื่อประชาชนมีถนนใช้สัญจร ไป - มา สะดวกและปลอดภัย	ก่อสร้างถนนคอนกรีตเสริมเหล็ก ขนาดกว้าง ๔.๐๐ เมตร ยาว ๑,๐๐๐ เมตร ตามแบบแปลนของ อบต. หรือหน่วยงานอื่น	๖๙๔,๐๐๐ งบท้องถิ่น หน่วยงานอื่น	๖๙๔,๐๐๐ งบท้องถิ่น หน่วยงานอื่น	๖๙๔,๐๐๐ งบท้องถิ่น หน่วยงานอื่น	๑ สาย	ประชาชนมีถนนใช้สัญจร ไป - มา สะดวกและปลอดภัย	-กองช่าง -หน่วยงานอื่น
๓๐	โครงการก่อสร้างถนนคอนกรีตเสริมเหล็ก (คสล.) สายบ้านนายแปลก สวัสดิโกมล - นบนายเลี้ยว เขต หมู่ที่ ๘ หมู่ที่ ๑๐	- เพื่อประชาชนมีถนนใช้สัญจร ไป - มา สะดวกและปลอดภัย	ก่อสร้างถนนคอนกรีตเสริมเหล็ก ขนาดกว้าง ๔.๐๐ เมตร ยาว ๑,๑๒๕ เมตร ตามแบบแปลนของ อบต. หรือหน่วยงานอื่น	๗๘๐,๐๐๐ งบท้องถิ่น หน่วยงานอื่น	๗๘๐,๐๐๐ งบท้องถิ่น หน่วยงานอื่น	๗๘๐,๐๐๐ งบท้องถิ่น หน่วยงานอื่น	๑ สาย	ประชาชนมีถนนใช้สัญจร ไป - มา สะดวกและปลอดภัย	-กองช่าง -หน่วยงานอื่น

- ยุทธศาสตร์การพัฒนาของจังหวัด ยุทธศาสตร์ที่ ๔ พัฒนาคมน ชุมชน และสังคมให้น่าอยู่ เข้มแข็ง มั่นคงตามปรัชญาเศรษฐกิจพอเพียง
- ยุทธศาสตร์การพัฒนาของ อปท.ในเขตจังหวัด ยุทธศาสตร์ที่ ๔ การพัฒนาโครงสร้างพื้นฐาน

๑. ยุทธศาสตร์การพัฒนา ด้านโครงสร้างพื้นฐาน

๑.๑ แนวทางการพัฒนาการคมนาคม

ที่	โครงการ/ กิจกรรม	วัตถุประสงค์	เป้าหมาย (ผลผลิตของโครงการ)	งบประมาณและที่ผ่านมา			ตัวชี้วัด (KPI)	ผลที่คาดว่าจะได้รับ	หน่วยงานที่รับผิดชอบ
				๒๕๖๐ (บาท)	๒๕๖๑ (บาท)	๒๕๖๒ (บาท)			
๓๑	โครงการก่อสร้างถนนคอนกรีตเสริมเหล็ก (คสล.) สายสวนยางนายทวีทย์ เสี่ยมสอน- สวนยางนายวิรุณ ธานีรัตน์ หมู่ที่ ๑๐	- เพื่อประชาชนมีถนนใช้สัญจร ไป - มา สะดวกและปลอดภัย	ก่อสร้างถนนคอนกรีตเสริมเหล็ก ขนาดกว้าง ๔.๐๐ เมตร ยาว ๑,๐๐๐ เมตร ตามแบบแปลนของ อบต. หรือหน่วยงานอื่น	๖๙๔,๐๐๐ งบท้องถิ่น หน่วยงานอื่น	๖๙๔,๐๐๐ งบท้องถิ่น หน่วยงานอื่น	๖๙๔,๐๐๐ งบท้องถิ่น หน่วยงานอื่น	๑ สาย	ประชาชนมีถนนใช้สัญจร ไป - มา สะดวกและปลอดภัย	-กองช่าง -หน่วยงานอื่น
๓๒	โครงการก่อสร้างถนนคอนกรีตเสริมเหล็ก (คสล.) สายศาลาหมู่บ้าน – เขต หมู่ที่ ๕ หมู่ที่ ๑๒ (๑)	- เพื่อประชาชนมีถนนใช้สัญจร ไป - มา สะดวกและปลอดภัย	ก่อสร้างถนนคอนกรีตเสริมเหล็ก ขนาดกว้าง ๔.๐๐ เมตร ยาว ๑,๐๐๐ เมตร ตามแบบแปลนของ อบต. หรือหน่วยงานอื่น	๖๙๔,๐๐๐ งบท้องถิ่น หน่วยงานอื่น	๖๙๔,๐๐๐ งบท้องถิ่น หน่วยงานอื่น	๖๙๔,๐๐๐ งบท้องถิ่น หน่วยงานอื่น	๑ สาย	ประชาชนมีถนนใช้สัญจร ไป - มา สะดวกและปลอดภัย	-กองช่าง -หน่วยงานอื่น
๓๓	โครงการก่อสร้างถนนคอนกรีตเสริมเหล็ก (คสล.) สายสามแยกบ้านนายสมใจ – เขต หมู่ที่ ๙ หมู่ที่ ๑๒	- เพื่อประชาชนมีถนนใช้สัญจร ไป - มา สะดวกและปลอดภัย	ก่อสร้างถนนคอนกรีตเสริมเหล็ก ขนาดกว้าง ๔.๐๐ เมตร ยาว ๗๐๐ เมตร ตามแบบแปลนของ อบต. หรือหน่วยงานอื่น	๔๘๕,๐๐๐ งบท้องถิ่น หน่วยงานอื่น	๔๘๕,๐๐๐ งบท้องถิ่น หน่วยงานอื่น	๔๘๕,๐๐๐ งบท้องถิ่น หน่วยงานอื่น	๑ สาย	ประชาชนมีถนนใช้สัญจร ไป - มา สะดวกและปลอดภัย	กองช่าง -หน่วยงานอื่น

- ยุทธศาสตร์การพัฒนาของจังหวัด ยุทธศาสตร์ที่ ๔ พัฒนาการคน ชุมชน และสังคมให้น่าอยู่ เข้มแข็ง มั่นคงตามปรัชญาเศรษฐกิจพอเพียง

- ยุทธศาสตร์การพัฒนาของ อปท.ในเขตจังหวัด ยุทธศาสตร์ที่ ๔ การพัฒนาโครงสร้างพื้นฐาน

๑. ยุทธศาสตร์การพัฒนา ด้านโครงสร้างพื้นฐาน

๑.๑ แนวทางการพัฒนาการคมนาคม

ที่	โครงการ/ กิจกรรม	วัตถุประสงค์	เป้าหมาย (ผลผลิตของโครงการ)	งบประมาณและที่ผ่านมา			ตัวชี้วัด (KPI)	ผลที่คาดว่าจะได้รับ	หน่วยงานที่รับผิดชอบ
				๒๕๖๐ (บาท)	๒๕๖๑ (บาท)	๒๕๖๒ (บาท)			
๓๔	โครงการบุกเบิกถนนสายสวนนายประสงค์ ธิยาพันธ์ – ถนนสายเกษตร ๒ หมู่ที่ ๑ (๑)	- เพื่อประชาชนมีถนนใช้สัญจร ไป - มา สะดวกและปลอดภัย	บุกเบิกถนน กว้าง ๕.๐๐ เมตร ยาว ๑๐๐ เมตร ตามแบบแปลนของ อบต.	๗๐,๐๐๐ งบท้องถิ่น			๑ สาย	ประชาชนมีถนนใช้ในการสัญจร สะดวกปลอดภัย	-กองช่าง
๓๕	โครงการบุกเบิกถนนสายสวนยางนายริม ผุดผาด – สวนยางนางละออ หมู่ที่ ๔	- เพื่อประชาชนมีถนนใช้สัญจร ไป - มา สะดวกและปลอดภัย	บุกเบิกถนน กว้าง ๕.๐๐ เมตร ยาว ๑,๐๐๐ เมตร ตามแบบแปลนของ อบต.	๗๐๐,๐๐๐ งบท้องถิ่น หรือหน่วยงานอื่น			๑ สาย	ประชาชนมีถนนใช้ในการสัญจร สะดวกปลอดภัย	-กองช่าง
๓๖	โครงการบุกเบิกถนนสายสวนยางนายประกอบ – บ้านทุ่งยวน หมู่ที่ ๗	- เพื่อประชาชนมีถนนใช้สัญจร ไป - มา สะดวกและปลอดภัย	บุกเบิกถนน กว้าง ๕.๐๐ เมตร ยาว ๑,๐๐๐ เมตร ตามแบบแปลนของ อบต.	๗๐๐,๐๐๐ งบท้องถิ่น หรือหน่วยงานอื่น			๑ สาย	ประชาชนมีถนนใช้ในการสัญจร สะดวกปลอดภัย	-กองช่าง
๓๗	โครงการบุกเบิกถนนสายบ้านนายฉลวย – น้ำรอบ หมู่ที่ ๙	- เพื่อประชาชนมีถนนใช้สัญจร ไป - มา สะดวก และปลอดภัย	บุกเบิกถนน กว้าง ๕.๐๐ เมตร ยาว ๒,๐๐๐ เมตร ตามแบบแปลนของ อบต.	๒๐๐,๐๐๐ งบท้องถิ่น	๒๐๐,๐๐๐ งบท้องถิ่น	๒๐๐,๐๐๐ งบท้องถิ่น	๑ สาย	ประชาชนมีถนนใช้ในการสัญจร สะดวกปลอดภัย	-กองช่าง

- ยุทธศาสตร์การพัฒนาของจังหวัด ยุทธศาสตร์ที่ ๔ พัฒนาคมน ชุมชน และสังคมให้น่าอยู่ เข้มแข็ง มั่นคงตามปรัชญาเศรษฐกิจพอเพียง
- ยุทธศาสตร์การพัฒนาของ อปท.ในเขตจังหวัด ยุทธศาสตร์ที่ ๔ การพัฒนาโครงสร้างพื้นฐาน

๑. ยุทธศาสตร์การพัฒนา ด้านโครงสร้างพื้นฐาน

๑.๑ แนวทางการพัฒนาการคมนาคม

ที่	โครงการ/ กิจกรรม	วัตถุประสงค์	เป้าหมาย (ผลผลิตของโครงการ)	งบประมาณและที่มา			ตัวชี้วัด (KPI)	ผลที่คาดว่าจะได้รับ	หน่วยงานที่รับผิดชอบ
				๒๕๖๐ (บาท)	๒๕๖๑ (บาท)	๒๕๖๒ (บาท)			
๓๘	โครงการบุกเบิกถนนสายสามแยกบ้านนายสนาน – บ้านนายสวาท หมู่ที่ ๙	- เพื่อประชาชนมีถนนใช้สัญจร ไป - มา สะดวกและปลอดภัย	บุกเบิกถนน กว้าง ๕.๐๐ เมตร ยาว ๘๐๐ เมตร ตามแบบแปลนของ อบต.		๑๕๐,๐๐๐ งบท้องถิ่น		๑ สาย	ประชาชนมีถนนใช้ในการสัญจร สะดวกปลอดภัย	-กองช่าง
๓๙	โครงการบุกเบิกถนนสายสามแยกบ้านนายสุชาติ – คลองแห้ง หมู่ที่ ๙	- เพื่อประชาชนมีถนนใช้สัญจร ไป - มา สะดวกและปลอดภัย	บุกเบิกถนน กว้าง ๕.๐๐ เมตร ยาว ๒,๐๐๐ เมตร ตามแบบแปลนของ อบต. หรือหน่วยงานอื่น			๑,๔๐๐,๐๐๐ งบท้องถิ่น หน่วยงานอื่น	๑ สาย	ประชาชนมีถนนใช้ในการสัญจร สะดวกปลอดภัย	-กองช่าง -หน่วยงานอื่น
๔๐	โครงการบุกเบิกถนนสายห้วยมิ่งคุดจากบ้านนายมนตรี หนุสง – เขตหมู่ ๕ ตำบลไสหรั้ หมู่ที่ ๑๐	- เพื่อประชาชนมีถนนใช้สัญจร ไป - มา สะดวกและปลอดภัย	บุกเบิกถนน กว้าง ๕.๐๐ เมตร ยาว ๕๐๐ เมตร ตามแบบแปลน อบต.		๒๐๐,๐๐๐ งบท้องถิ่น		๑ สาย	ประชาชนมีถนนใช้ในการสัญจร สะดวกปลอดภัย	-กองช่าง
๔๑	โครงการปรับปรุงถนนสายบ้านนายถาวร สุทธิ – สวนยางนายบำเรอ สุทธิ หมู่ ๑	- เพื่อประชาชนมีถนนใช้สัญจร ไป - มา สะดวกและปลอดภัย	ปรับปรุงถนนถมดินยกระดับ ระยะทาง ๙๐๐ เมตร ตามแบบแปลน อบต.			๒๐๐,๐๐๐ งบท้องถิ่น	๑ สาย	ประชาชนมีถนนใช้ในการสัญจร สะดวกปลอดภัย	-กองช่าง

- ยุทธศาสตร์การพัฒนาของจังหวัด ยุทธศาสตร์ที่ ๔ พัฒนาคมน ชุมชน และสังคมให้น่าอยู่ เข้มแข็ง มั่นคงตามปรัชญาเศรษฐกิจพอเพียง
- ยุทธศาสตร์การพัฒนาของ อปท.ในเขตจังหวัด ยุทธศาสตร์ที่ ๔ การพัฒนาโครงสร้างพื้นฐาน

๑. ยุทธศาสตร์การพัฒนา ด้านโครงสร้างพื้นฐาน

๑.๑ แนวทางการพัฒนาการคมนาคม

ที่	โครงการ/ กิจกรรม	วัตถุประสงค์	เป้าหมาย (ผลผลิตของโครงการ)	งบประมาณและที่มา			ตัวชี้วัด (KPI)	ผลที่คาดว่าจะได้รับ	หน่วยงานที่รับผิดชอบ
				๒๕๖๐ (บาท)	๒๕๖๑ (บาท)	๒๕๖๒ (บาท)			
๔๒	โครงการปรับปรุงถนนจากทางหลวงชนบททานพอท้ายสำเภา – คลองแห้ง หมู่ ๒	- เพื่อประชาชนมีถนนใช้สัญจร ไป - มา สะดวกและปลอดภัย	ปรับปรุงถนนถมดิน ยกระดับ ระยะทาง ๑,๐๐๐ เมตร ตามแบบแปลน อบต.		๓๐๐,๐๐๐ งบท้องถิ่น		๑ สาย	ประชาชนมีถนนใช้ในการสัญจร สะดวกปลอดภัย	-กองช่าง
๔๓	โครงการปรับปรุงถนนสายหน้าศาลาหมู่บ้าน – บ้านนายอุตร หมู่ที่ ๓	- เพื่อประชาชนมีถนนใช้สัญจร ไป - มา สะดวกและปลอดภัย	ปรับปรุงถนนถมดิน ยกระดับ ระยะทาง ๓๐๐ เมตร ตามแบบแปลน อบต.	๑๐,๐๐๐ งบท้องถิ่น			๑ สาย	ประชาชนมีถนนใช้ในการสัญจร สะดวกปลอดภัย	-กองช่าง
๔๔	โครงการปรับปรุงถนนสายสวนยางนายจารึก – สวนยางนายสมคิด หมู่ที่ ๑๐	- เพื่อประชาชนมีถนนใช้สัญจร ไป - มา สะดวกและปลอดภัย	ปรับปรุงถนนถมดิน ยกระดับ ระยะทาง ๑,๐๐๐ เมตร ตามแบบแปลน อบต.			๔๐๐,๐๐๐ งบท้องถิ่น	๑ สาย	ประชาชนมีถนนใช้ในการสัญจร สะดวกปลอดภัย	

- ยุทธศาสตร์การพัฒนาของจังหวัด ยุทธศาสตร์ที่ ๔ พัฒนาคมน ชุมชน และสังคมให้น่าอยู่ เข้มแข็ง มั่นคงตามปรัชญาเศรษฐกิจพอเพียง
- ยุทธศาสตร์การพัฒนาของ อปท.ในเขตจังหวัด ยุทธศาสตร์ที่ ๔ การพัฒนาโครงสร้างพื้นฐาน

๑. ยุทธศาสตร์การพัฒนา ด้านโครงสร้างพื้นฐาน

๑.๑ แนวทางการพัฒนาการคมนาคม

ที่	โครงการ/ กิจกรรม	วัตถุประสงค์	เป้าหมาย (ผลผลิตของโครงการ)	งบประมาณและที่มา			ตัวชี้วัด (KPI)	ผลที่คาดว่าจะได้รับ	หน่วยงานที่รับผิดชอบ
				๒๕๖๐ (บาท)	๒๕๖๑ (บาท)	๒๕๖๒ (บาท)			
๔๕	โครงการปรับปรุงซ่อมแซมถนนในเขตตำบลนาแว	- เพื่อความสะดวกในการคมนาคม - เพื่อลดอุบัติเหตุบนถนน	ซ่อมแซมถนนที่ชำรุด หรือได้รับความเสียหาย จากอุทกภัย หรือได้รับความเสียหายจากเหตุอื่นๆ ในตำบลนาแว เช่น ถนนหลุมบ่อ, ฯลฯ ตามแบบแปลน อบต. หรือหน่วยงานอื่น	๕๐๐,๐๐๐ งบท้องถิ่น หน่วยงานอื่น	๕๐๐,๐๐๐ งบท้องถิ่น หน่วยงานอื่น	๕๐๐,๐๐๐ งบท้องถิ่น หน่วยงานอื่น	๑ ครั้ง	การคมนาคมสะดวกอุบัติเหตุทางถนนลดลง	-กองช่าง -หน่วยงานอื่น
๔๖	โครงการก่อสร้างคูระบายน้ำ จากหลังโรงเรียนไฮโคกเกาะ – สามแยกหน้าโรงเรียน หมู่ที่ ๒ (๓)	-เพื่อป้องกันน้ำท่วมขังถนน และบ้านเรือนประชาชน	ก่อสร้างคูระบายน้ำ แบบไม่มีฝापิด ระยะทาง ๕๐๐ เมตร ตามแบบแปลน อบต.	๔๐๐,๐๐๐ งบท้องถิ่น			๑ เส้น	การคมนาคมสะดวกน้ำไม่ท่วมขัง	-กองช่าง
๔๗	โครงการก่อสร้างคูระบายน้ำ ถนนสายบ้านนายสุนีย์พรหมสีบ หมู่ที่ ๖ (๒)	-เพื่อป้องกันน้ำท่วมขังถนน และบ้านเรือนประชาชน	ก่อสร้างคูระบายน้ำ แบบมีฝापิด ระยะทาง ๘๐๐ เมตร ตามแบบแปลน อบต.		๕๐๐,๐๐๐ งบท้องถิ่น		๑ เส้น	การคมนาคมสะดวกน้ำไม่ท่วมขัง	-กองช่าง

- ยุทธศาสตร์การพัฒนาของจังหวัด ยุทธศาสตร์ที่ ๔ พัฒนาคมน ชุมชน และสังคมให้น่าอยู่ เข้มแข็ง มั่นคงตามปรัชญาเศรษฐกิจพอเพียง
- ยุทธศาสตร์การพัฒนาของ อปท.ในเขตจังหวัด ยุทธศาสตร์ที่ ๔ การพัฒนาโครงสร้างพื้นฐาน

๑. ยุทธศาสตร์การพัฒนา ด้านโครงสร้างพื้นฐาน

๑.๑ แนวทางการพัฒนาการคมนาคม

ที่	โครงการ/ กิจกรรม	วัตถุประสงค์	เป้าหมาย (ผลผลิตของโครงการ)	งบประมาณและที่มา			ตัวชี้วัด (KPI)	ผลที่คาดว่าจะได้รับ	หน่วยงานที่รับผิดชอบ
				๒๕๖๐ (บาท)	๒๕๖๑ (บาท)	๒๕๖๒ (บาท)			
๔๘	โครงการขยายสะพานคลองพอก หมู่ที่ ๗	- เพื่อประชาชนมีถนนใช้สัญจร ไป - มา สะดวก และปลอดภัย	ขยายสะพานคอนกรีตเสริมเหล็ก (คสล.) กว้าง ๔ เมตร ยาว ๖ เมตร ตามแบบแปลน อบต. หรือหน่วยงานอื่น			๑,๕๐๐,๐๐๐ งบท้องถิ่น หน่วยงานอื่น	๑ เส้น	การคมนาคม สะดวกน้ำไม่ท่วมขัง	-กองช่าง -หน่วยงานอื่น
๔๙	โครงการซ่อมแซมปรับปรุงคอสระพานคลองพอก หมู่ที่ ๑๐	- เพื่อประชาชนมีถนนใช้สัญจร ไป - มา สะดวก และปลอดภัย	ปรับปรุงคอสระพานคอนกรีตเสริมเหล็ก (คสล.) ตามแบบแปลน อบต. หรือหน่วยงานอื่น	๑๐๐,๐๐๐ งบท้องถิ่น			๑ แห่ง	การคมนาคม สะดวกน้ำไม่ท่วมขัง	-กองช่าง
๕๐	โครงการซ่อมแซมปรับปรุงคอสระพานคลองหัน หมู่ที่ ๑๐	- เพื่อประชาชนมีถนนใช้สัญจร ไป - มา สะดวก และปลอดภัย	ปรับปรุงคอสระพานคอนกรีตเสริมเหล็ก (คสล.) ตามแบบแปลน อบต. หรือหน่วยงานอื่น	๑๐๐,๐๐๐ งบท้องถิ่น			๑ แห่ง	การคมนาคม สะดวกน้ำไม่ท่วมขัง	-กองช่าง

- ยุทธศาสตร์การพัฒนาของจังหวัด ยุทธศาสตร์ที่ ๔ พัฒนาคมน ชุมชน และสังคมให้น่าอยู่ เข้มแข็ง มั่นคงตามปรัชญาเศรษฐกิจพอเพียง
- ยุทธศาสตร์การพัฒนาของ อปท.ในเขตจังหวัด ยุทธศาสตร์ที่ ๔ การพัฒนาโครงสร้างพื้นฐาน

๑. ยุทธศาสตร์การพัฒนา ด้านโครงสร้างพื้นฐาน

๑.๑ แนวทางการพัฒนาการคมนาคม

ที่	โครงการ/ กิจกรรม	วัตถุประสงค์	เป้าหมาย (ผลผลิตของโครงการ)	งบประมาณและที่มา			ตัวชี้วัด (KPI)	ผลที่คาดว่าจะได้รับ	หน่วยงานที่รับผิดชอบ
				๒๕๖๐ (บาท)	๒๕๖๑ (บาท)	๒๕๖๒ (บาท)			
๕๑	โครงการก่อสร้างสะพานข้ามแม่น้ำตาปี หมู่ที่ ๑๑ ตำบลนาแวง - หมู่ ๒ ตำบลนาเชื่อง	- เพื่อประชาชนสามารถสัญจรไป - มา สะดวก และปลอดภัย	ก่อสร้างสะพานคอนกรีตเสริมเหล็ก (คสล. ตามแบบแปลน อบต. หรือหน่วยงานอื่น			๑,๕๐๐,๐๐๐ งบท้องถิ่น หน่วยงานอื่น	๑ แห่ง	การคมนาคมสะดวก	-กองช่าง -หน่วยงานอื่น

- ยุทธศาสตร์การพัฒนาของจังหวัด ยุทธศาสตร์ที่ ๔ พัฒนาคมน ชุมชน และสังคมให้น่าอยู่ เข้มแข็ง มั่นคงตามปรัชญาเศรษฐกิจพอเพียง
- ยุทธศาสตร์การพัฒนาของ อปท.ในเขตจังหวัด ยุทธศาสตร์ที่ ๔ การพัฒนาโครงสร้างพื้นฐาน

๑. ยุทธศาสตร์การพัฒนา ด้านโครงสร้างพื้นฐาน

๑.๒ แนวทางการพัฒนาระบบไฟฟ้าและประปา

ที่	โครงการ/ กิจกรรม	วัตถุประสงค์	เป้าหมาย (ผลผลิตของโครงการ)	งบประมาณและที่ผ่านมา			ตัวชี้วัด (KPI)	ผลที่คาดว่าจะได้รับ	หน่วยงานที่รับผิดชอบ
				๒๕๖๐ (บาท)	๒๕๖๑ (บาท)	๒๕๖๒ (บาท)			
๑	ขยายเขตไฟฟ้าเพื่อใช้กับ โรงสูบน้ำวังสะพานหมู่ที่ ๑	-เพื่อให้ระบบประปา หมู่บ้านมีไฟฟ้าในการ ผลิตระบบประปา	ขยายเขตไฟฟ้าเพื่อใช้กับ โรงสูบน้ำระบบประปา	๓๐,๐๐๐ งบท้องถิ่น			๑ แห่ง	มีไฟฟ้าในการผลิต น้ำประปา	-กองช่าง
๒	โครงการขยายเขตติดตั้ง โคมไฟฟ้าส่องสว่างถนน สาธารณะ หมู่ที่ ๑	-เพื่อให้ชุมชนมีแสงส่อง สว่างในเวลากลางคืน -เพื่อให้เกิดความ ปลอดภัยในชีวิตและ ทรัพย์สิน	ติดตั้งไฟฟ้าส่องสว่างบน ถนนสาธารณะ ๑๐ จุด	๑๕๐,๐๐๐ งบท้องถิ่น			๑๐ จุด	มีแสงสว่าง เพียงพอและมี ความปลอดภัยใน ชีวิตและทรัพย์สิน	-กองช่าง
๓	ขยายเขตไฟฟ้าเพื่อใช้กับ ระบบประปาหมู่ที่ ๓	-เพื่อให้ระบบประปา หมู่บ้านมีไฟฟ้าในการ ผลิตระบบประปา	ขยายเขตไฟฟ้าเพื่อใช้กับ ระบบประปา	๓๐,๐๐๐ งบท้องถิ่น			๑ แห่ง	มีไฟฟ้าในการผลิต น้ำประปา	-กองช่าง
๔	โครงการขยายเขตไฟฟ้า และติดตั้งหม้อแปลง ระบบประปา หมู่ที่ ๕	-เพื่อให้ระบบประปา หมู่บ้านมีไฟฟ้าในการ ผลิตระบบประปา	ขยายเขตไฟฟ้าเพื่อใช้กับ ระบบประปา	๓๐๐,๐๐๐ งบท้องถิ่น			๑ แห่ง	มีไฟฟ้าในการผลิต น้ำประปา	-กองช่าง

- ยุทธศาสตร์การพัฒนาของจังหวัด ยุทธศาสตร์ที่ ๔ พัฒนาคน ชุมชน และสังคมให้น่าอยู่ เข้มแข็ง มั่นคงตามปรัชญาเศรษฐกิจพอเพียง
- ยุทธศาสตร์การพัฒนาของ อปท. ในเขตจังหวัด ยุทธศาสตร์ที่ ๔ การพัฒนาโครงสร้างพื้นฐาน

๑. ยุทธศาสตร์การพัฒนา ด้านโครงสร้างพื้นฐาน

๑.๒ แนวทางการพัฒนาระบบไฟฟ้าและประปา

ที่	โครงการ/ กิจกรรม	วัตถุประสงค์	เป้าหมาย (ผลผลิตของโครงการ)	งบประมาณและที่ผ่านมา			ตัวชี้วัด (KPI)	ผลที่คาดว่าจะได้รับ	หน่วยงานที่รับผิดชอบ
				๒๕๖๐ (บาท)	๒๕๖๑ (บาท)	๒๕๖๒ (บาท)			
๕	โครงการขยายเขตไฟฟ้าและติดตั้งหม้อแปลงระบบประปา หมู่ที่ ๖	-เพื่อให้ระบบประปาหมู่บ้านมีไฟฟ้าในการผลิตระบบประปา	ขยายเขตไฟฟ้าเพื่อใช้กับระบบประปา	๓๐๐,๐๐๐ งบท้องถิ่น			๑ แห่ง	มีไฟฟ้าในการผลิตน้ำประปา	กองช่าง
๖	โครงการขยายเขตไฟฟ้าและติดตั้งหม้อแปลงระบบประปา หมู่ที่ ๑๐	-เพื่อให้ระบบประปาหมู่บ้านมีไฟฟ้าในการผลิตระบบประปา	ขยายเขตไฟฟ้าเพื่อใช้กับระบบประปา	๕๐,๐๐๐ งบท้องถิ่น			๑ แห่ง	มีไฟฟ้าในการผลิตน้ำประปา	กองช่าง
๗	โครงการขยายเขตไฟฟ้าและติดตั้งหม้อแปลงระบบประปา หมู่ที่ ๑๑	-เพื่อให้ระบบประปาหมู่บ้านมีไฟฟ้าในการผลิตระบบประปา	ขยายเขตไฟฟ้าเพื่อใช้กับระบบประปา	๑๘๐,๐๐๐ งบท้องถิ่น			๑ แห่ง	มีไฟฟ้าในการผลิตน้ำประปา	กองช่าง

- ยุทธศาสตร์การพัฒนาของจังหวัด ยุทธศาสตร์ที่ ๔ พัฒนาคน ชุมชน และสังคมให้น่าอยู่ เข้มแข็ง มั่นคงตามปรัชญาเศรษฐกิจพอเพียง
- ยุทธศาสตร์การพัฒนาของ อปท. ในเขตจังหวัด ยุทธศาสตร์ที่ ๔ การพัฒนาโครงสร้างพื้นฐาน

๑. ยุทธศาสตร์การพัฒนา ด้านโครงสร้างพื้นฐาน

๑.๒ แนวทางการพัฒนาระบบไฟฟ้าและประปา

ที่	โครงการ/ กิจกรรม	วัตถุประสงค์	เป้าหมาย (ผลผลิตของโครงการ)	งบประมาณและที่ผ่านมา			ตัวชี้วัด (KPI)	ผลที่คาดว่าจะได้รับ	หน่วยงานที่รับผิดชอบ
				๒๕๖๐ (บาท)	๒๕๖๑ (บาท)	๒๕๖๒ (บาท)			
๘	โครงการขยายเขตไฟฟ้าสาธารณะ หมู่ที่ ๗ - หมู่ที่ ๘ ตำบลนาแว	เพื่อให้มีไฟฟ้าใช้และสามารถติดตั้งโคมส่องสว่างในเวลากลางคืน	ขยายเขตไฟฟ้าถนนสาธารณะประมาณ ๒,๕๐๐ เมตร	๑๕๐,๐๐๐ งบท้องถิ่น			๑ เส้นทาง	มีไฟฟ้าใช้และสามารถติดตั้งโคมส่องสว่างได้	กองช่าง
๙	โครงการก่อสร้างระบบประปาหมู่บ้าน หมู่ ๓ (๑)	-เพื่อให้ประชาชนมีน้ำอุปโภคบริโภค	ก่อสร้างระบบประปาหมู่บ้าน ตามแบบแปลน อบต. หรือหน่วยงานอื่น	๓,๙๐๐,๐๐๐ งบท้องถิ่น หน่วยงานอื่น			๑ แห่ง	ประชาชนมีน้ำอุปโภคบริโภคอย่างเพียงพอ	-กองช่าง -หน่วยงานอื่น
๑๐	โครงการก่อสร้างระบบประปาหมู่บ้าน หมู่ที่ ๔ (๑)	-เพื่อให้ประชาชนมีน้ำอุปโภคบริโภค	ก่อสร้างระบบประปาหมู่บ้าน ตามแบบแปลน อบต. หรือหน่วยงานอื่น	๓,๙๐๐,๐๐๐ งบท้องถิ่น หน่วยงานอื่น			๑ แห่ง	ประชาชนมีน้ำอุปโภคบริโภคอย่างเพียงพอ	-กองช่าง -หน่วยงานอื่น
๑๑	โครงการก่อสร้างระบบประปาหมู่บ้าน หมู่ที่ ๖ (๓)	-เพื่อให้ประชาชนมีน้ำอุปโภคบริโภค	ก่อสร้างระบบประปาหมู่บ้าน ตามแบบแปลน อบต. หรือหน่วยงานอื่น	๓,๙๐๐,๐๐๐ งบท้องถิ่น หน่วยงานอื่น			๑ แห่ง	ประชาชนมีน้ำอุปโภคบริโภคอย่างเพียงพอ	-กองช่าง -หน่วยงานอื่น

- ยุทธศาสตร์การพัฒนาของจังหวัด ยุทธศาสตร์ที่ ๔ พัฒนาคมน ชุมชน และสังคมให้น่าอยู่ เข้มแข็ง มั่นคงตามปรัชญาเศรษฐกิจพอเพียง
- ยุทธศาสตร์การพัฒนาของ อปท.ในเขตจังหวัด ยุทธศาสตร์ที่ ๔ การพัฒนาโครงสร้างพื้นฐาน

๑. ยุทธศาสตร์การพัฒนา ด้านโครงสร้างพื้นฐาน

๑.๒ แนวทางการพัฒนาระบบไฟฟ้าและประปา

ที่	โครงการ/ กิจกรรม	วัตถุประสงค์	เป้าหมาย (ผลผลิตของโครงการ)	งบประมาณและที่ผ่านมา			ตัวชี้วัด (KPI)	ผลที่คาดว่าจะได้รับ	หน่วยงานที่รับผิดชอบ
				๒๕๖๐ (บาท)	๒๕๖๑ (บาท)	๒๕๖๒ (บาท)			
๑๒	โครงการก่อสร้างระบบประปาหมู่บ้าน หมู่ที่ ๑๑	-เพื่อให้ประชาชนมีน้ำอุปโภคบริโภค	ก่อสร้างระบบประปาหมู่บ้านตามแบบแปลน อบต. หรือหน่วยงานอื่น	๓,๙๐๐,๐๐๐ งบท้องถิ่น หน่วยงานอื่น			๑ แห่ง	ประชาชนมีน้ำอุปโภคบริโภคอย่างเพียงพอ	-กองช่าง -หน่วยงานอื่น
๑๓	โครงการก่อสร้างท่อส่งน้ำชลประทานปาจากตำบลควนกลาง-ตำบลนาแว	-เพื่อให้ประชาชนมีน้ำอุปโภคบริโภค	ขยายเขตท่อส่งน้ำเพื่อทำระบบประปาระยะทาง ๖,๐๐๐ เมตร	๒๐,๐๐๐,๐๐๐ งบท้องถิ่น หน่วยงานอื่น			๑ เส้น	ประชาชนมีน้ำอุปโภคบริโภคอย่างเพียงพอ	-กองช่าง -หน่วยงานอื่น
๑๔	โครงการขยายเขตประปาหมู่บ้าน หมู่ที่ ๒ (๑)	-เพื่อให้ประชาชนมีน้ำอุปโภคบริโภค	ขยายเขตท่อส่งน้ำประปาตามแบบแปลน อบต.	๒๐๐,๐๐๐ งบท้องถิ่น			ทุกครัวเรือน	ประชาชนมีน้ำอุปโภคบริโภคอย่างเพียงพอ	-กองช่าง -หน่วยงานอื่น
๑๕	โครงการวางท่อขยายเขตท่อส่งน้ำประปาบริเวณทางหลวงแผ่นดินสาย ๔๐๑๕ จากตำบลไสหรี - แยกบ่อพ้อท่านคล้าย	-เพื่อให้ประชาชนมีน้ำอุปโภคบริโภค	ขยายเขตท่อส่งน้ำประปา ระยะทาง ๑,๘๐๐ เมตรตามแบบแปลน อบต. หรือหน่วยงานอื่น	๙๗๓,๐๐๐ งบท้องถิ่น หน่วยงานอื่น			๑ เส้น	ประชาชนมีน้ำอุปโภคบริโภคอย่างเพียงพอ	กองช่าง -หน่วยงานอื่น

- ยุทธศาสตร์การพัฒนาของจังหวัด ยุทธศาสตร์ที่ ๔ พัฒนาคมน ชุมชน และสังคมให้น่าอยู่ เข้มแข็ง มั่นคงตามปรัชญาเศรษฐกิจพอเพียง
- ยุทธศาสตร์การพัฒนาของ อปท.ในเขตจังหวัด ยุทธศาสตร์ที่ ๔ การพัฒนาโครงสร้างพื้นฐาน

๑. ยุทธศาสตร์การพัฒนา ด้านโครงสร้างพื้นฐาน

๑.๒ แนวทางการพัฒนาระบบไฟฟ้าและประปา

ที่	โครงการ/ กิจกรรม	วัตถุประสงค์	เป้าหมาย (ผลผลิตของโครงการ)	งบประมาณและที่ผ่านมา			ตัวชี้วัด (KPI)	ผลที่คาดว่าจะได้รับ	หน่วยงานที่รับผิดชอบ
				๒๕๖๐ (บาท)	๒๕๖๑ (บาท)	๒๕๖๒ (บาท)			
๑๖	โครงการขยายเขตประปา หมู่บ้าน หมู่ที่ ๕	-เพื่อให้ประชาชนมีน้ำอุปโภคบริโภค	ขยายเขตท่อส่งน้ำประปาตามแบบแปลน อบต.	๒๐๐,๐๐๐ งบท้องถิ่น			ทุกครัวเรือน	ประชาชนมีน้ำอุปโภคบริโภคอย่างเพียงพอ	-กองช่าง -หน่วยงานอื่น
๑๗	โครงการขยายเขตประปา จากบ้านนายอุดร – บ้านนางสุปัญญา หมู่ที่ ๗	-เพื่อให้ประชาชนมีน้ำอุปโภคบริโภค	ขยายเขตท่อส่งน้ำประปาตามแบบแปลน อบต.	๒๐๐,๐๐๐ งบท้องถิ่น			ทุกครัวเรือน	ประชาชนมีน้ำอุปโภคบริโภคอย่างเพียงพอ และทั่วถึง	-กองช่าง
๑๘	โครงการขยายเขตประปา หมู่ที่ ๙	-เพื่อให้ประชาชนมีน้ำอุปโภคบริโภค	ขยายเขตท่อส่งน้ำประปาตามแบบแปลน อบต.	๒๐๐,๐๐๐ งบท้องถิ่น			ทุกครัวเรือน	ประชาชนมีน้ำอุปโภคบริโภคอย่างเพียงพอ และทั่วถึง	-กองช่าง
๑๙	โครงการขยายเขตประปา หมู่ที่ ๑๐	-เพื่อให้ประชาชนมีน้ำอุปโภคบริโภค	ขยายเขตท่อส่งน้ำประปาตามแบบแปลน อบต.	๒๐๐,๐๐๐ งบท้องถิ่น			ทุกครัวเรือน	ประชาชนมีน้ำอุปโภคบริโภคอย่างเพียงพอ และทั่วถึง	-กองช่าง
๒๐	โครงการปรับปรุง/ซ่อมแซมระบบประปา หมู่ที่ ๗	-เพื่อให้ประชาชนมีน้ำอุปโภคบริโภค	ปรับปรุงซ่อมแซม ประปาตามแบบแปลน อบต.	๑๒๐,๐๐๐ งบท้องถิ่น			๑ แห่ง	ประชาชนมีน้ำอุปโภคบริโภคอย่างเพียงพอ และทั่วถึง	-กองช่าง

- ยุทธศาสตร์การพัฒนาของจังหวัด ยุทธศาสตร์ที่ ๓ บริหารจัดการทรัพยากรธรรมชาติและสิ่งแวดล้อมอย่างยั่งยืน
- ยุทธศาสตร์การพัฒนาของ อปท.ในเขตจังหวัด ยุทธศาสตร์ที่ ๑ การพัฒนาเศรษฐกิจ . ยุทธศาสตร์ที่ ๒ การบริหารจัดการทรัพยากรธรรมชาติและสิ่งแวดล้อม

๑. ยุทธศาสตร์การพัฒนา ด้านโครงสร้างพื้นฐาน

๑.๓ แนวทางการพัฒนาแหล่งน้ำและการอนุรักษ์แหล่งน้ำ

ที่	โครงการ/ กิจกรรม	วัตถุประสงค์	เป้าหมาย (ผลผลิตของโครงการ)	งบประมาณและที่ผ่านมา			ตัวชี้วัด (KPI)	ผลที่คาดว่าจะได้รับ	หน่วยงานที่รับผิดชอบ
				๒๕๖๐ (บาท)	๒๕๖๑ (บาท)	๒๕๖๒ (บาท)			
๑	โครงการขุดลอกหนองน้ำ พระตะเคียน หมู่ที่ ๑	-เพื่อให้มีน้ำสำหรับ การเกษตร -เพื่ออนุรักษ์แหล่งน้ำ ธรรมชาติ	ขุดลอกหนองน้ำพुरु ตะเคียน ตามแบบแปลน ของ อบต. หรือหน่วยงาน อื่น			๒๐๐,๐๐๐ งบท้องถิ่น หน่วยงานอื่น	๑ แห่ง	-ประชาชนมีน้ำ สำหรับการเกษตร อย่างเพียงพอ -แหล่งน้ำได้รับการ อนุรักษ์	-กองช่าง -หน่วยงานอื่น
๒	โครงการขุดลอกหนองน้ำ หัก หมู่ที่ ๓ (๔)	-เพื่อให้มีน้ำสำหรับ การเกษตร -เพื่ออนุรักษ์แหล่งน้ำ ธรรมชาติ	ขุดลอกหนองน้ำหัก ตาม แบบแปลนของ อบต. หรือ หน่วยงานอื่น		๒๐๐,๐๐๐ งบท้องถิ่น หน่วยงานอื่น		๑ แห่ง	-ประชาชนมีน้ำ สำหรับการเกษตร อย่างเพียงพอ -แหล่งน้ำได้รับการ อนุรักษ์	-กองช่าง -หน่วยงานอื่น
๓	โครงการขุดลอกหนองน้ำ หัก หมู่ที่ ๖	-เพื่อให้มีน้ำสำหรับ การเกษตร -เพื่ออนุรักษ์แหล่งน้ำ ธรรมชาติ	ขุดลอกหนองน้ำหัก ตาม แบบแปลนของ อบต. หรือ หน่วยงานอื่น		๒๐๐,๐๐๐ งบท้องถิ่น หน่วยงานอื่น		๑ แห่ง	-ประชาชนมีน้ำ สำหรับการเกษตร อย่างเพียงพอ -แหล่งน้ำได้รับการ อนุรักษ์	-กองช่าง -หน่วยงานอื่น

- ยุทธศาสตร์การพัฒนาของจังหวัด ยุทธศาสตร์ที่ ๓ บริหารจัดการทรัพยากรธรรมชาติและสิ่งแวดล้อมอย่างยั่งยืน
- ยุทธศาสตร์การพัฒนาของ อปท.ในเขตจังหวัด ยุทธศาสตร์ที่ ๑ การพัฒนาเศรษฐกิจ . ยุทธศาสตร์ที่ ๒ การบริหารจัดการทรัพยากรธรรมชาติและสิ่งแวดล้อม

๑. ยุทธศาสตร์การพัฒนา ด้านโครงสร้างพื้นฐาน

๑.๓ แนวทางการพัฒนาแหล่งน้ำและการอนุรักษ์แหล่งน้ำ

ที่	โครงการ/ กิจกรรม	วัตถุประสงค์	เป้าหมาย (ผลผลิตของโครงการ)	งบประมาณและที่ผ่านมา			ตัวชี้วัด (KPI)	ผลที่คาดว่าจะได้รับ	หน่วยงานที่รับผิดชอบ
				๒๕๖๐ (บาท)	๒๕๖๑ (บาท)	๒๕๖๒ (บาท)			
๔	โครงการขุดลอกถนนบายวัน หมู่ที่ ๘	-เพื่อให้มีน้ำสำหรับการเกษตร -เพื่ออนุรักษ์แหล่งน้ำธรรมชาติ	ขุดลอกถนนบายวัน ตามแบบแปลนของ อบต.หรือหน่วยงานอื่น	๒๐๐,๐๐๐ งบท้องถิ่น หน่วยงานอื่น			๑ แห่ง	-ประชาชนมีน้ำสำหรับการเกษตรอย่างเพียงพอ -แหล่งน้ำได้รับการอนุรักษ์	-กองช่าง -หน่วยงานอื่น
๕	โครงการขุดลอกนบตาเลี้ยว หมู่ ๘	-เพื่อให้มีน้ำสำหรับการเกษตร -เพื่ออนุรักษ์แหล่งน้ำธรรมชาติ	ขุดลอกนบตาเลี้ยว ตามแบบแปลนของ อบต.หรือหน่วยงานอื่น	๒๐๐,๐๐๐ งบท้องถิ่น หน่วยงานอื่น			๑ แห่ง	-ประชาชนมีน้ำสำหรับการเกษตรอย่างเพียงพอ -แหล่งน้ำได้รับการอนุรักษ์	-กองช่าง -หน่วยงานอื่น
๖	โครงการขุดลอกนบนางห้วย หมู่ ๘	-เพื่อให้มีน้ำสำหรับการเกษตร -เพื่ออนุรักษ์แหล่งน้ำธรรมชาติ	ขุดลอกนบนางห้วย ตามแบบแปลนของ อบต.หรือหน่วยงานอื่น	๒๐๐,๐๐๐ งบท้องถิ่น หน่วยงานอื่น			๑ แห่ง	-ประชาชนมีน้ำสำหรับการเกษตรอย่างเพียงพอ -แหล่งน้ำได้รับการอนุรักษ์	-กองช่าง -หน่วยงานอื่น

- ยุทธศาสตร์การพัฒนาของจังหวัด ยุทธศาสตร์ที่ ๓ บริหารจัดการทรัพยากรธรรมชาติและสิ่งแวดล้อมอย่างยั่งยืน
- ยุทธศาสตร์การพัฒนาของ อปท.ในเขตจังหวัด ยุทธศาสตร์ที่ ๑ การพัฒนาเศรษฐกิจ . ยุทธศาสตร์ที่ ๒ การบริหารจัดการทรัพยากรธรรมชาติและสิ่งแวดล้อม

๑. ยุทธศาสตร์การพัฒนา ด้านโครงสร้างพื้นฐาน

๑.๓ แนวทางการพัฒนาแหล่งน้ำและการอนุรักษ์แหล่งน้ำ

ที่	โครงการ/ กิจกรรม	วัตถุประสงค์	เป้าหมาย (ผลผลิตของโครงการ)	งบประมาณและที่ผ่านมา			ตัวชี้วัด (KPI)	ผลที่คาดว่าจะได้รับ	หน่วยงานที่รับผิดชอบ
				๒๕๖๐ (บาท)	๒๕๖๑ (บาท)	๒๕๖๒ (บาท)			
๗	โครงการขุดลอกห้วยรากไม้ หมู่ ๑๐	-เพื่อให้มีน้ำสำหรับการเกษตร -เพื่ออนุรักษ์แหล่งน้ำธรรมชาติ	ขุดลอกห้วยรากไม้ ตามแบบแปลนของ อบต. หรือหน่วยงานอื่น	๒๕๐,๐๐๐ งบท้องถิ่น หน่วยงานอื่น			๑ แห่ง	-ประชาชนมีน้ำสำหรับการเกษตรอย่างเพียงพอ -แหล่งน้ำได้รับการอนุรักษ์	-กองช่าง -หน่วยงานอื่น
๘	โครงการขุดลอกคลองหัน หมู่ ๑๐	-เพื่อให้มีน้ำสำหรับการเกษตร -เพื่ออนุรักษ์แหล่งน้ำธรรมชาติ	ขุดลอกคลองหัน ตามแบบแปลนของ อบต. หรือหน่วยงานอื่น	๒๕๐,๐๐๐ งบท้องถิ่น หน่วยงานอื่น			๑ แห่ง	-ประชาชนมีน้ำสำหรับการเกษตรอย่างเพียงพอ -แหล่งน้ำได้รับการอนุรักษ์	-กองช่าง -หน่วยงานอื่น

- ยุทธศาสตร์การพัฒนาของจังหวัด ยุทธศาสตร์ที่ ๓ บริหารจัดการทรัพยากรธรรมชาติและสิ่งแวดล้อมอย่างยั่งยืน
- ยุทธศาสตร์การพัฒนาของ อปท.ในเขตจังหวัด ยุทธศาสตร์ที่ ๑ การพัฒนาเศรษฐกิจ . ยุทธศาสตร์ที่ ๒ การบริหารจัดการทรัพยากรธรรมชาติและสิ่งแวดล้อม

๑. ยุทธศาสตร์การพัฒนา ด้านโครงสร้างพื้นฐาน

๑.๓ แนวทางการพัฒนาแหล่งน้ำและการอนุรักษ์แหล่งน้ำ

ที่	โครงการ/ กิจกรรม	วัตถุประสงค์	เป้าหมาย (ผลผลิตของโครงการ)	งบประมาณและที่ผ่านมา			ตัวชี้วัด (KPI)	ผลที่คาดว่าจะได้รับ	หน่วยงานที่รับผิดชอบ
				๒๕๖๐ (บาท)	๒๕๖๑ (บาท)	๒๕๖๒ (บาท)			
๙	โครงการก่อสร้างพังกันน้ำ ริมตลิ่งแม่น้ำตาปี	-เพื่อให้มีน้ำสำหรับการเกษตร -เพื่ออนุรักษ์แหล่งน้ำธรรมชาติ -ป้องกันการพังทลายของตลิ่ง	ก่อสร้างพังกันน้ำคอนกรีตเสริมเหล็ก (คสล.) ริมแม่น้ำตาปี บริเวณพื้นที่เสี่ยง ในตำบลนาแว ตามแบบแปลนของ อบต. หรือหน่วยงานอื่น	๒๐,๐๐๐,๐๐๐ งบท้องถิ่น หน่วยงานอื่น	๒๐,๐๐๐,๐๐๐ งบท้องถิ่น หน่วยงานอื่น	๒๐,๐๐๐,๐๐๐ งบท้องถิ่น หน่วยงานอื่น	๗ แห่ง	-ประชาชนมีน้ำสำหรับการเกษตรอย่างเพียงพอ -แหล่งน้ำได้รับการอนุรักษ์	-กองช่าง -หน่วยงานอื่น
๑๐	โครงการก่อสร้างฝายมีชีวิต หมู่ที่ ๑	-เพื่อให้มีน้ำสำหรับการเกษตร -เพื่ออนุรักษ์แหล่งน้ำธรรมชาติ	ก่อสร้างฝายชลอน้ำตามแบบแปลนของ อบต. หรือหน่วยงานอื่น	๒๐,๐๐๐ งบท้องถิ่น หน่วยงานอื่น			๑ แห่ง	-ประชาชนมีน้ำสำหรับการเกษตรอย่างเพียงพอ -แหล่งน้ำได้รับการอนุรักษ์	-กองช่าง -หน่วยงานอื่น
๑๑	โครงการก่อสร้างฝายน้ำล้น แม่น้ำตาปี	-เพื่อให้มีน้ำสำหรับการเกษตร -เพื่ออนุรักษ์แหล่งน้ำธรรมชาติ	ก่อสร้างฝายชลอน้ำตามแบบแปลนของ อบต. หรือหน่วยงานอื่น	๒๕๐,๐๐๐ งบท้องถิ่น หน่วยงานอื่น			๑ แห่ง	-ประชาชนมีน้ำสำหรับการเกษตรอย่างเพียงพอ -แหล่งน้ำได้รับการอนุรักษ์	-กองช่าง -หน่วยงานอื่น

- ยุทธศาสตร์การพัฒนาของจังหวัด ยุทธศาสตร์ที่ ๓ บริหารจัดการทรัพยากรธรรมชาติและสิ่งแวดล้อมอย่างยั่งยืน
- ยุทธศาสตร์การพัฒนาของ อปท.ในเขตจังหวัด ยุทธศาสตร์ที่ ๑ การพัฒนาเศรษฐกิจ . ยุทธศาสตร์ที่ ๒ การบริหารจัดการทรัพยากรธรรมชาติและสิ่งแวดล้อม

๑. ยุทธศาสตร์การพัฒนา ด้านโครงสร้างพื้นฐาน

๑.๓ แนวทางการพัฒนาแหล่งน้ำและการอนุรักษ์แหล่งน้ำ

ที่	โครงการ/ กิจกรรม	วัตถุประสงค์	เป้าหมาย (ผลผลิตของโครงการ)	งบประมาณและที่ผ่านมา			ตัวชี้วัด (KPI)	ผลที่คาดว่าจะได้รับ	หน่วยงานที่รับผิดชอบ
				๒๕๖๐ (บาท)	๒๕๖๑ (บาท)	๒๕๖๒ (บาท)			
๑๒	โครงการก่อสร้างฝายน้ำล้นคลองท่าแห้ง	-เพื่อให้มีน้ำสำหรับการเกษตร -เพื่ออนุรักษ์แหล่งน้ำธรรมชาติ	คอนกรีตเสริมเหล็ก (คสล.) คลองท่าแห้ง	๓๐๐,๐๐๐ งบท้องถิ่น หน่วยงานอื่น			๑ แห่ง	-ประชาชนมีน้ำสำหรับการเกษตรอย่างเพียงพอ -แหล่งน้ำได้รับการอนุรักษ์	-กองช่าง -หน่วยงานอื่น
๑๓	โครงการก่อสร้างฝายชลอน้ำ หมู่ที่ ๑๐	-เพื่อให้มีน้ำสำหรับการเกษตร -เพื่ออนุรักษ์แหล่งน้ำธรรมชาติ	ก่อสร้างฝายชะลอน้ำ ในเขตพื้นที่ หมู่ที่ ๑๐	๑๐๐,๐๐๐ งบท้องถิ่น หน่วยงานอื่น			๒ แห่ง	-ประชาชนมีน้ำสำหรับการเกษตรอย่างเพียงพอ -แหล่งน้ำได้รับการอนุรักษ์	-กองช่าง -หน่วยงานอื่น
๑๔	โครงการก่อสร้างและปรับปรุงฝายน้ำล้นบ้านทุ่งกระจูดพร้อมปรับภูมิทัศน์ บริเวณ หมู่ ๗	-เพื่อให้มีน้ำสำหรับการเกษตร -เพื่ออนุรักษ์แหล่งน้ำธรรมชาติ	ปรับปรุงฝายน้ำล้นบ้านทุ่งกระจูดพร้อมปรับภูมิทัศน์	๗๐๐,๐๐๐ งบท้องถิ่น หน่วยงานอื่น			๑ แห่ง	-ประชาชนมีน้ำสำหรับการเกษตรอย่างเพียงพอ -แหล่งน้ำได้รับการอนุรักษ์	-กองช่าง -หน่วยงานอื่น

- ยุทธศาสตร์การพัฒนาของจังหวัด ยุทธศาสตร์ที่ ๓ บริหารจัดการทรัพยากรธรรมชาติและสิ่งแวดล้อมอย่างยั่งยืน
- ยุทธศาสตร์การพัฒนาของ อปท.ในเขตจังหวัด ยุทธศาสตร์ที่ ๑ การพัฒนาเศรษฐกิจ . ยุทธศาสตร์ที่ ๒ การบริหารจัดการทรัพยากรธรรมชาติและสิ่งแวดล้อม

๑. ยุทธศาสตร์การพัฒนา ด้านโครงสร้างพื้นฐาน

๑.๓ แนวทางการพัฒนาแหล่งน้ำและการอนุรักษ์แหล่งน้ำ

ที่	โครงการ/ กิจกรรม	วัตถุประสงค์	เป้าหมาย (ผลผลิตของโครงการ)	งบประมาณและที่ผ่านมา			ตัวชี้วัด (KPI)	ผลที่คาดว่าจะได้รับ	หน่วยงานที่รับผิดชอบ
				๒๕๖๐ (บาท)	๒๕๖๑ (บาท)	๒๕๖๒ (บาท)			
๑๕	โครงการขุดเจาะบ่อบาดาลหมู่บ้าน	-เพื่อให้มีน้ำสำหรับการเกษตรและอุปโภคบริโภค	ขุดเจาะบ่อบาดาล ๑๒ แห่ง	๒๐๐,๐๐๐ งบท้องถิ่น หน่วยงานอื่น	๒๐๐,๐๐๐ งบท้องถิ่น หน่วยงานอื่น	๒๐๐,๐๐๐ งบท้องถิ่น หน่วยงานอื่น	๑๒ แห่ง	-ประชาชนมีน้ำสำหรับการเกษตรและน้ำใช้อย่างเพียงพอ	-กองช่าง -หน่วยงานอื่น
๑๖	โครงการปรับปรุงบ่อบาดาลสาธารณะ หมู่บ้าน	-เพื่อให้มีน้ำสำหรับการเกษตรและอุปโภคบริโภค	ขุดเจาะบ่อบาดาล ๑๒ แห่ง	๑๐๐,๐๐๐ งบท้องถิ่น หน่วยงานอื่น	๑๐๐,๐๐๐ งบท้องถิ่น หน่วยงานอื่น	๑๐๐,๐๐๐ งบท้องถิ่น หน่วยงานอื่น	๒ แห่ง	-ประชาชนมีน้ำสำหรับการเกษตรอย่างเพียงพอ	-กองช่าง -หน่วยงานอื่น

- ยุทธศาสตร์การพัฒนาของจังหวัด ยุทธศาสตร์ที่ ๔ พัฒนาคมน ชุมชน และสังคมให้น่าอยู่ เข้มแข็ง มั่นคงตามปรัชญาเศรษฐกิจพอเพียง
- ยุทธศาสตร์การพัฒนาของ อปท.ในเขตจังหวัด ยุทธศาสตร์ที่ ๔ การพัฒนาโครงสร้างพื้นฐาน ยุทธศาสตร์ที่ ๒ การเสริมสร้างธรรมาภิบาลและการบริหารบ้านเมืองที่ดี

๑. ยุทธศาสตร์การพัฒนา ด้านโครงสร้างพื้นฐาน

๑.๔ แนวทางการพัฒนา การก่อสร้างปรับปรุงอาคาร

ที่	โครงการ/ กิจกรรม	วัตถุประสงค์	เป้าหมาย (ผลผลิตของโครงการ)	งบประมาณและที่ผ่านมา			ตัวชี้วัด (KPI)	ผลที่คาดว่าจะได้รับ	หน่วยงานที่รับผิดชอบ
				๒๕๖๐ (บาท)	๒๕๖๑ (บาท)	๒๕๖๒ (บาท)			
๑	โครงการก่อสร้างอาคารสำนักงานป้องกันและบรรเทาสาธารณภัย	-เพื่อให้การปฏิบัติงานของป้องกันและบรรเทาสาธารณภัยมีประสิทธิภาพเพิ่มขึ้น	ก่อสร้างอาคารป้องกันและบรรเทาสาธารณภัย ๒ ชั้น ขนาด ๕ x ๑๐ เมตร พื้นที่ ๑๐๐ ตารางเมตร ตามแบบแปลนของ อบต.	๑,๒๕๐,๐๐๐ งบท้องถิ่น หน่วยงานอื่น			๑ แห่ง	เกิดความสะดวกในการปฏิบัติงาน	-กองช่าง -สำนักงานปลัด
๒	โครงการก่อสร้างต่อเติมสถานที่จอดรถพร้อมขยายพื้นที่คอนกรีตบริเวณที่จอดรถและหน้าอาคารสำนักงาน	-เพื่อให้การบริการประชาชนมีความสะดวก	ก่อสร้างต่อเติม สถานที่จอดรถพร้อมขยายพื้นที่คอนกรีตบริเวณที่จอดรถและหน้าอาคารสำนักงาน ตามแบบแปลนของ อบต.	๑๐,๐๐๐ งบท้องถิ่น			๑ แห่ง	ประชาชนได้รับความสะดวกในการใช้บริการ	-กองช่าง -สำนักงานปลัด
๓	โครงการติดตั้งเหล็กดัดหน้าต่างสำนักงานปลัดอาคารองค์การบริหารส่วนตำบลนาแว	-เพื่อป้องกันทรัพย์สินราชการสูญหาย	เพื่อจ่ายเป็นค่าติดตั้งเหล็กดัดพร้อมติดตั้งม่านกันแสง ห้องสำนักงานปลัด ตามแบบแปลนของ อบต.	๓๐,๐๐๐ งบท้องถิ่น			๑ แห่ง	ป้องกันทรัพย์สินของราชการ เกิดเกิดความสะดวกในการปฏิบัติงาน	-สำนักงานปลัด

- ยุทธศาสตร์การพัฒนาของจังหวัด ยุทธศาสตร์ที่ ๔ พัฒนาคมน ชุมชน และสังคมให้น่าอยู่ เข้มแข็ง มั่นคงตามปรัชญาเศรษฐกิจพอเพียง
- ยุทธศาสตร์การพัฒนาของ อปท.ในเขตจังหวัด ยุทธศาสตร์ที่ ๔ การพัฒนาโครงสร้างพื้นฐาน ยุทธศาสตร์ที่ ๒ การเสริมสร้างธรรมาภิบาลและการบริหารบ้านเมืองที่ดี

๑. ยุทธศาสตร์การพัฒนา ด้านโครงสร้างพื้นฐาน

๑.๔ แนวทางการพัฒนา การก่อสร้างปรับปรุงอาคาร

ที่	โครงการ/ กิจกรรม	วัตถุประสงค์	เป้าหมาย (ผลผลิตของโครงการ)	งบประมาณและที่ผ่านมา			ตัวชี้วัด (KPI)	ผลที่คาดว่าจะได้รับ	หน่วยงานที่รับผิดชอบ
				๒๕๖๐ (บาท)	๒๕๖๑ (บาท)	๒๕๖๒ (บาท)			
๔	โครงการก่อสร้างปรับปรุงเสาธง	-เพื่อให้การปฏิบัติงานและบริการประชาชนมีความสะดวก	ย้ายพร้อมก่อสร้างเสาธงหน้าอาคาร อบต. ตามแบบแปลนของ อบต.	๗๐,๐๐๐ งบท้องถิ่น			๑ แห่ง	การปฏิบัติงานและบริการประชาชนเกิดความสะดวก	-สำนักงานปลัด
๕	โครงการต่อเติมปรับปรุงอาคารสำนักงานกองคลัง	-เพื่อให้การปฏิบัติงานและบริการประชาชนมีความสะดวก	ต่อเติมปรับปรุงสำนักงานกองคลัง ตามแบบแปลนของ อบต.	๒๐๐,๐๐๐ งบท้องถิ่น			๑ แห่ง	การปฏิบัติงานและบริการประชาชนเกิดความสะดวก	-กองคลัง
๖	โครงการติดตั้งมุงลาดเหล็กตัดอาคารศูนย์พัฒนาเด็กเล็กบ้านทุ่งกระจูด	-เพื่อป้องกันทรัพย์สินราชการสูญหาย	ติดตั้งมุงลาดเหล็กตัดประตูหน้าต่างอาคารศูนย์พัฒนาเด็กเล็ก อบต.นาแ้ว บ้านทุ่งกระจูด ตามแบบแปลนของ อบต.	๗๐,๐๐๐ งบท้องถิ่น			๑ แห่ง	ป้องกันทรัพย์สินของราชการ	-สำนักงานปลัด

- ยุทธศาสตร์การพัฒนาของจังหวัด ยุทธศาสตร์ที่ ๔ พัฒนาคมน ชุมชน และสังคมให้น่าอยู่ เข้มแข็ง มั่นคงตามปรัชญาเศรษฐกิจพอเพียง
- ยุทธศาสตร์การพัฒนาของ อปท.ในเขตจังหวัด ยุทธศาสตร์ที่ ๔ การพัฒนาโครงสร้างพื้นฐาน ยุทธศาสตร์ที่ ๒ การเสริมสร้างธรรมาภิบาลและการบริหารบ้านเมืองที่ดี

๑. ยุทธศาสตร์การพัฒนา ด้านโครงสร้างพื้นฐาน

๑.๔ แนวทางการพัฒนา การก่อสร้างปรับปรุงอาคาร

ที่	โครงการ/ กิจกรรม	วัตถุประสงค์	เป้าหมาย (ผลผลิตของโครงการ)	งบประมาณและที่ผ่านมา			ตัวชี้วัด (KPI)	ผลที่คาดว่าจะได้รับ	หน่วยงานที่รับผิดชอบ
				๒๕๖๐ (บาท)	๒๕๖๑ (บาท)	๒๕๖๒ (บาท)			
๗	โครงการติดตั้งมุงลวดเหล็กตัดอาคารศูนย์พัฒนาเด็กเล็กบ้านห้วยทรายขาว	-เพื่อป้องกันทรัพย์สินราชการสูญหาย	ติดตั้งมุงลวดเหล็กตัดประตูหน้าต่างอาคารศูนย์พัฒนาเด็กเล็ก บ้านห้วยทรายขาวตามแบบแปลนของ อบต.	๘๐,๐๐๐ งบท้องถิ่น			๑ แห่ง	ป้องกันทรัพย์สินของราชการ	-สำนักงานปลัด
๘	โครงการติดตั้งมุงลวดเหล็กตัดอาคารศูนย์พัฒนาเด็กเล็กวัดวังสะพาน	-เพื่อป้องกันทรัพย์สินราชการสูญหาย	ติดตั้งมุงลวดเหล็กตัดประตูหน้าต่างอาคารศูนย์พัฒนาเด็กเล็ก วัดวังสะพานตามแบบแปลนของ อบต.	๘๐,๐๐๐ งบท้องถิ่น			๑ แห่ง	ป้องกันทรัพย์สินของราชการ	-สำนักงานปลัด
๙	โครงการก่อสร้างต่อเติมศาลาหมู่บ้านหมู่ที่ ๗ (๑)	-เพื่อเป็นที่ประชาชนใช้ในการประชุม หรือจัดกิจกรรมต่างๆ	ก่อสร้างต่อเติม ศาลาหมู่บ้าน หมู่ที่ ๗ ตามแบบแปลนของ อบต.หรือของหมู่บ้าน	๕๐,๐๐๐ งบท้องถิ่น			๑ แห่ง	ประชาชนหมู่ที่ ๗ มีสถานที่ในการประชุมหรือจัดกิจกรรมต่างๆ	-สำนักงานปลัด

**รานละเอียดโครงการ
แผนพัฒนาสามปี (พ.ศ.๒๕๖๐ – ๒๕๖๒)**

- ยุทธศาสตร์การพัฒนาของจังหวัด ยุทธศาสตร์ที่ ๑ บริหารจัดการเกษตรและอุตสาหกรรมสู่มาตรฐานครบวงจร และเป็นมิตรกับสิ่งแวดล้อม
- ยุทธศาสตร์ที่ ๔ พัฒนาคน ชุมชน และสังคมให้น่าอยู่ เข้มแข็ง มั่นคงตามปรัชญาเศรษฐกิจพอเพียง
- ยุทธศาสตร์การพัฒนาของ อปท.ในเขตจังหวัด ยุทธศาสตร์ที่ ๑ การพัฒนาเศรษฐกิจ ยุทธศาสตร์ที่ ๓ การพัฒนาสังคมและคุณภาพชีวิต

๒. ยุทธศาสตร์การพัฒนา คุณภาพชีวิต และสังคม

๒.๑ แนวทางการพัฒนา การเกษตรและส่งเสริมอาชีพเพื่อยกระดับรายได้ให้เพียงพอต่อการดำรงชีพ

ที่	โครงการ/ กิจกรรม	วัตถุประสงค์	เป้าหมาย (ผลผลิตของโครงการ)	งบประมาณและที่ผ่านมา			ตัวชี้วัด (KPI)	ผลที่คาดว่าจะได้รับ	หน่วยงานที่รับผิดชอบ
				๒๕๖๐ (บาท)	๒๕๖๑ (บาท)	๒๕๖๒ (บาท)			
๑	โครงการอุดหนุนกลุ่มอาชีพในตำบลนาแวง	- เพื่อส่งเสริมอาชีพให้กับประชาชน -เพื่อเพิ่มรายได้และอาชีพเสริมให้กับประชาชน	กลุ่มอาชีพ ต่างๆ ในตำบลนาแวง เช่น กลุ่มพัฒนาอาชีพ หมู่ ๒ (๒) , กลุ่มเกษตรกร บ้านฝ้ายท่า, กลุ่มผลิตภัณฑ์ดอกไม้ ฯลฯ	๑๐๐,๐๐๐ งบท้องถิ่น			กลุ่มอาชีพ อย่างน้อย ๒ กลุ่มมีศักยภาพมากขึ้น	ประชาชนมีอาชีพเสริมรายได้เพิ่มขึ้น	-สำนักงานปลัด
๒	โครงการฝึกอบรมอาชีพให้กับประชาชนในตำบลนาแวง	- เพื่อส่งเสริมอาชีพให้กับประชาชน -เพื่อเพิ่มรายได้และอาชีพเสริมให้กับประชาชน	ประชาชนในตำบลนาแวงที่มีความสนใจ	๕๐,๐๐๐ งบท้องถิ่น			ปีละ ๑ ครั้ง	ประชาชนมีรายได้เพิ่มขึ้นและมีความรู้เกี่ยวกับการประกอบอาชีพ	-สำนักงานปลัด

- ยุทธศาสตร์การพัฒนาของจังหวัด ยุทธศาสตร์ที่ ๑ บริหารจัดการเกษตรและอุตสาหกรรมสู่มาตรฐานครบวงจร และเป็นมิตรกับสิ่งแวดล้อม
ยุทธศาสตร์ที่ ๔ พัฒนาคน ชุมชน และสังคมให้น่าอยู่ เข้มแข็ง มั่นคงตามปรัชญาเศรษฐกิจพอเพียง
- ยุทธศาสตร์การพัฒนาของ อปท.ในเขตจังหวัด ยุทธศาสตร์ที่ ๑ การพัฒนาเศรษฐกิจ ยุทธศาสตร์ที่ ๓ การพัฒนาสังคมและคุณภาพชีวิต

๒. ยุทธศาสตร์การพัฒนา คุณภาพชีวิต และสังคม

๒.๑ แนวทางการพัฒนา การเกษตรและส่งเสริมอาชีพเพื่อยกระดับรายได้ให้เพียงพอต่อการดำรงชีพ

ที่	โครงการ/ กิจกรรม	วัตถุประสงค์	เป้าหมาย (ผลผลิตของโครงการ)	งบประมาณและที่ผ่านมา			ตัวชี้วัด (KPI)	ผลที่คาดว่าจะได้รับ	หน่วยงานที่ รับผิดชอบ
				๒๕๖๐ (บาท)	๒๕๖๑ (บาท)	๒๕๖๒ (บาท)			
๓	โครงการปรับปรุงศูนย์ ถ่ายทอดเทคโนโลยี การเกษตรประจำตำบล	-เพื่อให้เกษตรกรใช้เป็น สถานที่หาความรู้ เกี่ยวกับเกษตร	ศูนย์ถ่ายทอดเทคโนโลยี การเกษตรประจำตำบล	๓๐,๐๐๐ งบท้องถิ่น			ปีละ ๑ ครั้ง	เกษตรกรได้มี ความรู้ใหม่ๆ เพิ่มขึ้น	-สำนักงานปลัด
๔	โครงการฝึกอบรม คณะกรรมการศูนย์ ถ่ายทอดเทคโนโลยี การเกษตรประจำตำบล	-เพื่อให้เกษตรกรใช้เป็น สถานที่หาความรู้ เกี่ยวกับเกษตร	ศูนย์ถ่ายทอดเทคโนโลยี การเกษตรประจำตำบล	๕๐,๐๐๐ งบท้องถิ่น			ปีละ ๑ ครั้ง	เกษตรกรได้มี ความรู้ใหม่ๆ เพิ่มขึ้น	-สำนักงานปลัด
๕	โครงการรกรักษา รักษารักษา แผ่นดิน	-เพื่อดำเนินงานตามแนว พระราชดำริของ พระบาทสมเด็จพระ เจ้าอยู่หัว และ เพิ่มพื้นที่ สีเขียว	ประชาชนในตำบลนาแวน	๕๐,๐๐๐ งบท้องถิ่น			๑ ครั้ง	ประชาชนได้ ดำเนินตามแนว พระราชดำริ พื้นที่ สีเขียวเพิ่มขึ้น	-สำนักงานปลัด

- ยุทธศาสตร์การพัฒนาของจังหวัด ยุทธศาสตร์ที่ ๑ บริหารจัดการเกษตรและอุตสาหกรรมสู่มาตรฐานครบวงจร และเป็นมิตรกับสิ่งแวดล้อม
ยุทธศาสตร์ที่ ๔ พัฒนาคน ชุมชน และสังคมให้น่าอยู่ เข้มแข็ง มั่นคงตามปรัชญาเศรษฐกิจพอเพียง
- ยุทธศาสตร์การพัฒนาของ อปท.ในเขตจังหวัด ยุทธศาสตร์ที่ ๑ การพัฒนาเศรษฐกิจ ยุทธศาสตร์ที่ ๓ การพัฒนาสังคมและคุณภาพชีวิต

๒. ยุทธศาสตร์การพัฒนา คุณภาพชีวิต และสังคม

๒.๑ แนวทางการพัฒนา การเกษตรและส่งเสริมอาชีพเพื่อยกระดับรายได้ให้เพียงพอต่อการดำรงชีพ

ที่	โครงการ/ กิจกรรม	วัตถุประสงค์	เป้าหมาย (ผลผลิตของโครงการ)	งบประมาณและที่ผ่านมา			ตัวชี้วัด (KPI)	ผลที่คาดว่าจะได้รับ	หน่วยงานที่รับผิดชอบ
				๒๕๖๐ (บาท)	๒๕๖๑ (บาท)	๒๕๖๒ (บาท)			
๖	โครงการส่งเสริมตลาด สุขภาพและการผลิตสินค้า ปลอดภัย	-เพื่อส่งเสริมให้ ประชาชนมีรายได้ เพิ่มขึ้นและได้บริโภค สินค้าปลอดภัย	อบรมสร้างความรู้ให้กับ ประชาชนในตำบลนาแว	๒๐,๐๐๐ งบท้องถิ่น			๑ ครั้ง	ประชาชนมีรายได้ เพิ่มขึ้นและมี สินค้าปลอดภัย	-สำนักงานปลัด
๗	โครงการจัดซื้อตู้วางสินค้า ชุมชน	-เพื่อส่งเสริมสินค้า ชุมชน และส่งเสริมให้ ประชาชนมีรายได้ เพิ่มขึ้น	จัดหาตู้วางสินค้าชุมชน จำนวน ๑ ตู้	๑๐,๐๐๐ งบท้องถิ่น			๑ ตู้	ประชาชนบริโภค สินค้าชุมชน และ มีรายได้เพิ่มขึ้น	-สำนักงานปลัด
๘	โครงการอุดหนุนกลุ่ม เกษตรกรบ้านฝ้ายท่า	-เพื่อส่งเสริมสินค้า ชุมชน และส่งเสริมให้ ประชาชนมีรายได้ เพิ่มขึ้น	อุดหนุนกลุ่มเกษตรกรบ้าน ฝ้ายท่า	๒๐,๐๐๐ งบท้องถิ่น			๑ ครั้ง	ประชาชนมีรายได้ เพิ่มขึ้นและมี สินค้าปลอดภัย	-สำนักงานปลัด

- ยุทธศาสตร์การพัฒนาของจังหวัด ยุทธศาสตร์ที่ ๔ พัฒนาคชน ชุมชน และสังคมให้น่าอยู่ เข้มแข็ง มั่นคงตามปรัชญาเศรษฐกิจพอเพียง
- ยุทธศาสตร์การพัฒนาของ อปท.ในเขตจังหวัด ยุทธศาสตร์ที่ ๓ การพัฒนาสังคมและคุณภาพชีวิต

๒. ยุทธศาสตร์การพัฒนา คุณภาพชีวิต และสังคม

๒.๒ แนวทางการ ส่งเสริมคุณภาพชีวิต และสังคม

ที่	โครงการ/ กิจกรรม	วัตถุประสงค์	เป้าหมาย (ผลผลิตของโครงการ)	งบประมาณและที่ผ่านมา			ตัวชี้วัด (KPI)	ผลที่คาดว่าจะได้รับ	หน่วยงานที่รับผิดชอบ
				๒๕๖๐ (บาท)	๒๕๖๑ (บาท)	๒๕๖๒ (บาท)			
๑	โครงการปลูกฝังแนวคิดตามหลักปรัชญาเศรษฐกิจพอเพียง	เพื่อให้เด็กดำเนินตามหลักหลักปรัชญาเศรษฐกิจพอเพียง	อบรมให้ความรู้ และสนับสนุนกิจกรรมของเด็ก	๒๐,๐๐๐ งบท้องถิ่น			๑ ครั้ง	เด็กและเยาวชนได้รับความรู้และได้ทำกิจกรรมร่วมกัน	-สำนักงานปลัด
๒	โครงการ อบต. พบประชาชน	-เพื่ออำนวยความสะดวกในการให้บริการแก่ประชาชน	ออกหน่วยให้บริการประชาชนในพื้นที่ ตำบลนาแวง เช่น การจัดเก็บภาษี, หรือการบริการด้านอื่นๆ ที่เป็นประโยชน์ต่อประชาชน	๑๐๐,๐๐๐ งบท้องถิ่น	๑๐๐,๐๐๐ งบท้องถิ่น	๑๐๐,๐๐๐ งบท้องถิ่น	๑ ครั้ง	ประชาชนได้รับความสะดวกในการให้บริการ	-สำนักงานปลัด
๓	โครงการติดตั้งกล้อง CCTV	-เพื่อป้องกันแก้ไขปัญหาเสพติด -เพื่อความปลอดภัยในชีวิตและทรัพย์สิน	จัดหากล้องโครงการติดตั้งกล้อง CCTV ให้ทั่วถึง ๑๒ หมู่บ้าน และพื้นที่บริเวณอาคาร อบต.	๓๐๐,๐๐๐ งบท้องถิ่น หน่วยงานอื่น	๓๐๐,๐๐๐ งบท้องถิ่น หน่วยงานอื่น		๑๐ จุด	ปัญหาเสพติดในหมู่บ้านลดลง	-กองช่าง -หน่วยงานอื่น
๔	โครงการสมทบการดำเนินงานสวัสดิการชุมชน	-เพื่อสร้างโอกาสในการเข้าถึงบริการของรัฐ	สมทบการดำเนินงานสวัสดิการชุมชน	๓๐,๐๐๐ งบท้องถิ่น	๓๐,๐๐๐ งบท้องถิ่น	๓๐,๐๐๐ งบท้องถิ่น	๑ ครั้ง	ประชาชนเข้าถึงบริการของรัฐ	สำนักงานปลัด

- ยุทธศาสตร์การพัฒนาของจังหวัด ยุทธศาสตร์ที่ ๔ พัฒนาคชน ชุมชน และสังคมให้น่าอยู่ เข้มแข็ง มั่นคงตามปรัชญาเศรษฐกิจพอเพียง
- ยุทธศาสตร์การพัฒนาของ อปท.ในเขตจังหวัด ยุทธศาสตร์ที่ ๓ การพัฒนาสังคมและคุณภาพชีวิต

๒. ยุทธศาสตร์การพัฒนา คุณภาพชีวิต และสังคม

๒.๒ แนวทางการ ส่งเสริมคุณภาพชีวิต และสังคม

ที่	โครงการ/ กิจกรรม	วัตถุประสงค์	เป้าหมาย (ผลผลิตของโครงการ)	งบประมาณและที่ผ่านมา			ตัวชี้วัด (KPI)	ผลที่คาดว่าจะได้รับ	หน่วยงานที่รับผิดชอบ
				๒๕๖๐ (บาท)	๒๕๖๑ (บาท)	๒๕๖๒ (บาท)			
๕	โครงการป้องกันแก้ไข ปัญหายาเสพติด	-เพื่อป้องกันและแก้ไข ปัญหายาเสพติด	-จัดกิจกรรม หรือ สนับสนุนงบประมาณใน การจัดกิจกรรมกับ หน่วยงานอื่นๆ ในการ ป้องกันปราบปราม แก้ไข ตลอดจนบำบัดฟื้นฟูผู้ติด ยาเสพติด	๑๐,๐๐๐ งบท้องถิ่น			การระบาดของ ยาเสพติดลดลง ร้อยละ ๑๐	การระบาดของยา เสพติดลดลง ผู้ติดยาได้รับการ ฟื้นฟู	-สำนักงานปลัด
๖	โครงการจัดสร้างบ้าน ท้องถิ่นไทยเทิดไท้องค์ ราชัน	-เพื่อให้ผู้ด้อยโอกาสมีที่ อยู่อาศัย	ก่อสร้างบ้านสำหรับ ผู้ด้อยโอกาส	๑๐๐,๐๐๐ งบท้องถิ่น			๑ แห่ง	ผู้ด้อยโอกาสมีที่ อยู่อาศัย	-กองช่าง

- ยุทธศาสตร์การพัฒนาของจังหวัด ยุทธศาสตร์ที่ ๔ พัฒนาคชน ชุมชน และสังคมให้น่าอยู่ เข้มแข็ง มั่นคงตามปรัชญาเศรษฐกิจพอเพียง
- ยุทธศาสตร์การพัฒนาของ อปท.ในเขตจังหวัด ยุทธศาสตร์ที่ ๓ การพัฒนาสังคมและคุณภาพชีวิต

๒. ยุทธศาสตร์การพัฒนา คุณภาพชีวิต และสังคม

๒.๒ แนวทางการ ส่งเสริมคุณภาพชีวิต และสังคม

ที่	โครงการ/ กิจกรรม	วัตถุประสงค์	เป้าหมาย (ผลผลิตของโครงการ)	งบประมาณและที่ผ่านมา			ตัวชี้วัด (KPI)	ผลที่คาดว่าจะได้รับ	หน่วยงานที่รับผิดชอบ
				๒๕๖๐ (บาท)	๒๕๖๑ (บาท)	๒๕๖๒ (บาท)			
๗	โครงการจัดหากายอุปกรณ์สำหรับผู้ด้อยโอกาสและผู้ยากไร้	-เพื่อให้ผู้ด้อยโอกาสและผู้พิการสามารถใช้ชีวิตในสังคมอย่างปกติสุข	จัดหากายอุปกรณ์สำหรับผู้ด้อยโอกาสและคนพิการ	๑๐,๐๐๐ งบท้องถิ่น			๓ คน	ผู้ด้อยโอกาสและผู้พิการใช้ชีวิตในสังคมอย่างปกติสุข	-สำนักงานปลัด -หน่วยงานอื่น
๘	โครงการโครงการส่งเสริมการจัดสวัสดิการเพื่อการพัฒนาศักยภาพผู้สูงอายุ	-เพื่อให้ผู้สูงอายุมีสุขภาพกายสุขภาพจิตที่ดี มีการปฏิบัติตนที่เหมาะสมในวัยชรา	กิจกรรมต่างๆ ผู้สูงอายุ	๓๐,๐๐๐ งบท้องถิ่น			๑ แห่ง	ผู้สูงอายุมีสุขภาพกายสุขภาพจิตที่ดี	-สำนักงานปลัด
๙	โครงการพัฒนาบทบาทสตรีและสถาบันครอบครัว	-เพื่อให้กลุ่มสตรีตำบลนาแวน มีศักยภาพ และมีความเข้มแข็ง	สนับสนุนงบประมาณในการจัดกิจกรรมต่างๆ ของกลุ่มสตรีตำบลนาแวน เช่น กิจกรรมวันสตรีสากล กิจกรรมอื่นๆ ฯลฯ	๓๐,๐๐๐ งบท้องถิ่น			๑ กลุ่ม	กลุ่มสตรีและสถาบันครอบครัวมีความเข้มแข็ง	-สำนักงานปลัด

- ยุทธศาสตร์การพัฒนาของจังหวัด ยุทธศาสตร์ที่ ๔ พัฒนาคมน ชุมชน และสังคมให้น่าอยู่ เข้มแข็ง มั่นคงตามปรัชญาเศรษฐกิจพอเพียง
- ยุทธศาสตร์การพัฒนาของ อปท.ในเขตจังหวัด ยุทธศาสตร์ที่ ๓ การพัฒนาสังคมและคุณภาพชีวิต

๒. ยุทธศาสตร์การพัฒนา คุณภาพชีวิต และสังคม

๒.๒ แนวทางการ ส่งเสริมคุณภาพชีวิต และสังคม

ที่	โครงการ/ กิจกรรม	วัตถุประสงค์	เป้าหมาย (ผลผลิตของโครงการ)	งบประมาณและที่ผ่านมา			ตัวชี้วัด (KPI)	ผลที่คาดว่าจะได้รับ	หน่วยงานที่รับผิดชอบ
				๒๕๖๐ (บาท)	๒๕๖๑ (บาท)	๒๕๖๒ (บาท)			
๑๐	โครงการสงเคราะห์ผู้ป่วยเอ็ดส์	-เพื่อช่วยเหลือผู้ป่วยเอ็ดส์	ค่าใช้จ่ายในการสงเคราะห์ผู้ป่วยเอ็ดส์ ในเขตตำบลนาแว	๖๖,๐๐๐ งบท้องถิ่น งบกรมฯ หน่วยงานอื่น	๗๒,๐๐๐ งบท้องถิ่น กรมฯ หน่วยงานอื่น	๗๘,๐๐๐ งบท้องถิ่น กรมฯ หน่วยงานอื่น	๑๐๐% ของผู้ป่วยที่ขึ้นทะเบียนได้รับการช่วยเหลือ	ผู้ป่วยได้รับการดูแลช่วยเหลือและมีความเป็นอยู่ที่ดีขึ้น	-สำนักงานปลัด
๑๑	โครงการจ่ายเบี้ยยังชีพผู้สูงอายุในเขตตำบลนาแว	-เพื่อช่วยเหลือผู้สูงอายุ	สงเคราะห์เบี้ยยังชีพผู้สูงอายุ	๗๑๑,๖๐๐ งบท้องถิ่น กรมฯ หน่วยงานอื่น	๗๔๗,๑๘๐ งบท้องถิ่น กรมฯ หน่วยงานอื่น	๗๘๔,๕๓๙ งบท้องถิ่น กรมฯ หน่วยงานอื่น	๑๐๐% ของผู้สูงอายุที่ขึ้นทะเบียนได้รับการช่วยเหลือ	ผู้สูงอายุได้รับการดูแลช่วยเหลือและมีความเป็นอยู่ที่ดีขึ้น	-สำนักงานปลัด
๑๒	โครงการจ่ายเบี้ยยังชีพคนพิการในเขตตำบลนาแว	-เพื่อช่วยเหลือผู้พิการ	สงเคราะห์เบี้ยยังชีพผู้พิการ	๑๐๖,๔๐๐ งบท้องถิ่น กรมฯ หน่วยงานอื่น	๑๑๑,๗๒๐ งบท้องถิ่น กรมฯ หน่วยงานอื่น	๑๑๗,๓๐๖ งบท้องถิ่น กรมฯ หน่วยงานอื่น	๑๐๐% ของผู้พิการที่ขึ้นทะเบียนได้รับการช่วยเหลือ	ผคนพิการได้รับการดูแลช่วยเหลือและมีความเป็นอยู่ที่ดีขึ้น	-สำนักงานปลัด
๑๓	โครงการช่วยเหลือสงเคราะห์ผู้ยากไร้	-เพื่อช่วยเหลือสงเคราะห์ผู้ยากไร้ในเขตตำบลนาแว	ให้การสงเคราะห์ผู้ยากไร้ในตำบลนาแว	๑๐๐,๐๐๐ งบท้องถิ่น หน่วยงานอื่น				ผู้ยากไร้มีความเป็นอยู่ที่ดีขึ้น	-สำนักงานปลัด

- ยุทธศาสตร์การพัฒนาของจังหวัด ยุทธศาสตร์ที่ ๔ พัฒนาคมน ชุมชน และสังคมให้น่าอยู่ เข้มแข็ง มั่นคงตามปรัชญาเศรษฐกิจพอเพียง
- ยุทธศาสตร์การพัฒนาของ อปท. ในเขตจังหวัด ยุทธศาสตร์ที่ ๓ การพัฒนาสังคมและคุณภาพชีวิต

๒. ยุทธศาสตร์การพัฒนา คุณภาพชีวิต และสังคม

๒.๓ แนวทางการ ส่งเสริมสุขภาพอนามัย และนันทนาการ

ที่	โครงการ/ กิจกรรม	วัตถุประสงค์	เป้าหมาย (ผลผลิตของโครงการ)	งบประมาณและที่ผ่านมา			ตัวชี้วัด (KPI)	ผลที่คาดว่าจะได้รับ	หน่วยงานที่รับผิดชอบ
				๒๕๖๐ (บาท)	๒๕๖๑ (บาท)	๒๕๖๒ (บาท)			
๑	โครงการรณรงค์และป้องกันโรคติดต่อ	-เพื่อป้องกันการแพร่ระบาดของเชื้อโรคต่างๆ	จัดหาน้ำยาสารเคมี เครื่องมือ อุปกรณ์ หรืออื่นๆ เช่น เครื่องพ่นหมอกควัน ฯลฯ ในการป้องกันการแพร่ระบาดของโรค จัดหาป้ายประชาสัมพันธ์ หรือวิธีการอื่นๆ ในการรณป้องกันการระบาดของโรค	๕๐,๐๐๐ งบท้องถิ่น	๕๐,๐๐๐ งบท้องถิ่น	๕๐,๐๐๐ งบท้องถิ่น	ป้องกันการแพร่ระบาดของโรคต่างๆ ได้ร้อยละ ๖๐	ประชาชนมีความปลอดภัยจากโรคติดต่อ	-สำนักงานปลัด
๒	โครงการส่งเสริมศูนย์สาธารณสุขมูลฐานประจำหมู่บ้าน	-เพื่อส่งเสริมศูนย์สาธารณสุขมูลฐานประจำหมู่บ้าน	สนับสนุนงบประมาณ วัสดุ อุปกรณ์ เวชภัณฑ์ทางการแพทย์ ให้แก่ศูนย์สาธารณสุขมูลฐานประจำหมู่บ้าน	๑๒๐,๐๐๐ งบท้องถิ่น กรม	๑๒๐,๐๐๐ งบท้องถิ่น กรม	๑๒๐,๐๐๐ งบท้องถิ่น กรม	๑๒ หมู่บ้าน	ศูนย์สาธารณสุขมูลฐานประจำหมู่บ้านมีประสิทธิภาพมากขึ้น	-สำนักงานปลัด

- ยุทธศาสตร์การพัฒนาของจังหวัด ยุทธศาสตร์ที่ ๔ พัฒนาคมน ชุมชน และสังคมให้น่าอยู่ เข้มแข็ง มั่นคงตามปรัชญาเศรษฐกิจพอเพียง
- ยุทธศาสตร์การพัฒนาของ อปท. ในเขตจังหวัด ยุทธศาสตร์ที่ ๓ การพัฒนาสังคมและคุณภาพชีวิต

๒. ยุทธศาสตร์การพัฒนา คุณภาพชีวิต และสังคม

๒.๓ แนวทางการ ส่งเสริมสุขภาพอนามัย และนันทนาการ

ที่	โครงการ/ กิจกรรม	วัตถุประสงค์	เป้าหมาย (ผลผลิตของโครงการ)	งบประมาณและที่ผ่านมา			ตัวชี้วัด (KPI)	ผลที่คาดว่าจะได้รับ	หน่วยงานที่รับผิดชอบ
				๒๕๖๐ (บาท)	๒๕๖๑ (บาท)	๒๕๖๒ (บาท)			
๓	โครงการส่งเสริมแม่และเด็ก	-เพื่อส่งเสริมให้แม่และเด็กมีสุขภาพแข็งแรง	ส่งเสริมการจัดกิจกรรมต่างๆ เพื่อส่งเสริมสุขภาพเด็ก เช่นการส่งเสริมการขาดสารไอโอดีน, การเลี้ยงเด็กด้วยน้ำนมแม่ ,กิจกรรมพ่อกับแม่มีมือใหม่ ฯลฯ	๒๐,๐๐๐ งบท้องถิ่น กรม			ร้อยละ ๙๐ แม่และเด็กแรกเกิดมีสุขภาพแข็งแรง	แม่และเด็กมีสุขภาพร่างกายแข็งแรง	-สำนักงานปลัด
๔	โครงการพัฒนาศักยภาพอาสาสมัครสาธารณสุขตำบลนาแว	-เพื่อเพิ่มพูนความรู้ทักษะทางด้านวิชาการของอาสาสมัครสาธารณสุข	สนับสนุนงบประมาณในโครงการพัฒนาศักยภาพอาสาสมัครสาธารณสุขตำบลนาแว	๘๐,๐๐๐ งบท้องถิ่น			ร้อยละ ๗๐ ของอาสาสมัครสาธารณสุขตำบลนาแว มีความรู้เพิ่มขึ้น	เพื่อเพิ่มพูนความรู้ทักษะทางด้านวิชาการของอาสาสมัครสาธารณสุข	-สำนักงานปลัด
๕	โครงการจัดการแข่งขันกีฬาภายในตำบล	-เพื่อให้ส่งเสริมให้เยาวชนและประชาชนออกกำลังกายโดยการเล่นกีฬา และเพื่อพัฒนาทักษะทางด้านกีฬา	จัดการแข่งขันกีฬาภายในตำบลนาแว	๒๐๐,๐๐๐ งบท้องถิ่น			๑ ครั้ง	ประชาชนมีการเล่นกีฬาและออกกำลังกายมีทักษะทางด้านกีฬา	-สำนักงานปลัด

- ยุทธศาสตร์การพัฒนาของจังหวัด ยุทธศาสตร์ที่ ๔ พัฒนาคอน ชุมชน และสังคมให้น่าอยู่ เข้มแข็ง มั่นคงตามปรัชญาเศรษฐกิจพอเพียง
- ยุทธศาสตร์การพัฒนาของ อปท. ในเขตจังหวัด ยุทธศาสตร์ที่ ๓ การพัฒนาสังคมและคุณภาพชีวิต

๒. ยุทธศาสตร์การพัฒนา คุณภาพชีวิต และสังคม

๒.๓ แนวทางการ ส่งเสริมสุขภาพอนามัย และนันทนาการ

ที่	โครงการ/ กิจกรรม	วัตถุประสงค์	เป้าหมาย (ผลผลิตของโครงการ)	งบประมาณและที่ผ่านมา			ตัวชี้วัด (KPI)	ผลที่คาดว่าจะได้รับ	หน่วยงานที่รับผิดชอบ
				๒๕๖๐ (บาท)	๒๕๖๑ (บาท)	๒๕๖๒ (บาท)			
๖	โครงการสนับสนุนการจัดการแข่งขันกีฬาให้กับหน่วยงานต่างๆ	-เพื่อส่งเสริมการเล่นกีฬาในหน่วยงาน	สนับสนุนงบประมาณในการแข่งขันกีฬาระดับอำเภอ จังหวัด จัดส่งนักกีฬาเข้าร่วมการแข่งขัน	๒๐,๐๐๐ งบท้องถิ่น			๑ ครั้ง	พนักงานเจ้าหน้าที่ มีปฏิสัมพันธ์ที่ดีระหว่างหน่วยงาน	-สำนักงานปลัด
๗	โครงการปรับปรุงสนามกีฬา หมู่ที่ ๗ พร้อมติดตั้งไฟฟ้าส่องสว่าง	-เพื่อให้มีสถานที่เล่นกีฬา และออกกำลังกาย	ปรับปรุงสนามกีฬา หมู่ที่ ๗ พร้อมติดตั้งไฟฟ้าส่องสว่าง	๒๐๐,๐๐๐ งบท้องถิ่น			๑ แห่ง	ประชาชนมีการเล่นกีฬาและออกกำลังกาย	-สำนักงานปลัด

- ยุทธศาสตร์การพัฒนาของจังหวัด ยุทธศาสตร์ที่ ๒ พัฒนาการท่องเที่ยวบนพื้นฐานธรรมชาติ และศิลปวัฒนธรรม
ยุทธศาสตร์ที่ ๔ พัฒนาคมน ชุมชน และสังคมให้น่าอยู่ เข้มแข็ง มั่นคงตามปรัชญาเศรษฐกิจพอเพียง
- ยุทธศาสตร์การพัฒนาของ อปท. ในเขตจังหวัด ยุทธศาสตร์ที่ ๓ การพัฒนาสังคมและคุณภาพชีวิต

๒. ยุทธศาสตร์การพัฒนา คุณภาพชีวิต และสังคม

๒.๔ แนวทางการ พัฒนาส่งเสริมแหล่งท่องเที่ยว

ที่	โครงการ/ กิจกรรม	วัตถุประสงค์	เป้าหมาย (ผลผลิตของโครงการ)	งบประมาณและที่ผ่านมา			ตัวชี้วัด (KPI)	ผลที่คาดว่าจะได้รับ	หน่วยงานที่รับผิดชอบ
				๒๕๖๐ (บาท)	๒๕๖๑ (บาท)	๒๕๖๒ (บาท)			
๑	โครงการปรับปรุงสถานที่ท่องเที่ยว	-เพื่อให้เป็นสถานที่ท่องเที่ยว	โครงการปรับปรุงภูมิทัศน์ เจดีย์บ้านควนสวรรค์ หมู่ที่ ๘	๑๐๐,๐๐๐ งบท้องถิ่น หน่วยงานอื่น			๑ แห่ง	ตำบลนาแวมี่ สถานที่ท่องเที่ยวที่ สวยงาม	-กองช่าง -หน่วยงานอื่น
			ปรับปรุงภูมิทัศน์รอบ บริเวณพระบาท หมู่ที่ ๑๑	๑๐๐.๐๐๐ งบท้องถิ่น หน่วยงานอื่น			๑ แห่ง	ตำบลนาแวมี่ สถานที่ท่องเที่ยวที่ สวยงาม	-กองช่าง -หน่วยงานอื่น
๒	โครงการจัดทำป้ายชื่อถนน ซอยในหมู่บ้าน	-เพื่อแสดงชื่อ ถนน,ซอย ต่างๆ	จัดทำป้ายชื่อ ถนน, ซอย ๑๒ หมู่บ้าน	๑๒๐,๐๐๐ งบท้องถิ่น			๖๐ แห่ง	ประชาชนเกิด ความสะดวก	-กองช่าง
๓	โครงการจัดทำป้ายชื่อเขต ตำบล	เพื่อแสดงเขตตำบล	จัดทำป้ายชื่อตำบลนาแวมี่	๒๐๐,๐๐๐ งบท้องถิ่น			๔ แห่ง	มีป้ายบอกหมู่บ้าน และประชาชนเกิด ความสะดวก	-กองช่าง

**รานละเอียดโครงการ
แผนพัฒนาสามปี (พ.ศ.๒๕๖๐ – ๒๕๖๒)**

- ยุทธศาสตร์การพัฒนาของจังหวัด ยุทธศาสตร์ที่ ๔ พัฒนาคมน ชุมชน และสังคมให้น่าอยู่ เข้มแข็ง มั่นคงตามปรัชญาเศรษฐกิจพอเพียง
- ยุทธศาสตร์การพัฒนาของ อปท.ในเขตจังหวัด ยุทธศาสตร์ที่ ๓ การพัฒนาสังคมและคุณภาพชีวิต

๓. ยุทธศาสตร์การพัฒนา ด้านการจัดการศึกษา ศาสนา และวัฒนธรรมประเพณี

๓.๑ แนวทางการพัฒนา ส่งเสริมและจัดการศึกษา

ที่	โครงการ/ กิจกรรม	วัตถุประสงค์	เป้าหมาย (ผลผลิตของโครงการ)	งบประมาณและที่ผ่านมา			ตัวชี้วัด (KPI)	ผลที่คาดว่าจะได้รับ	หน่วยงานที่รับผิดชอบ
				๒๕๖๐ (บาท)	๒๕๖๑ (บาท)	๒๕๖๒ (บาท)			
๑	ค่าใช้จ่ายในการพัฒนาครูดูแลเด็ก/ผู้ดูแลเด็กของศูนย์พัฒนาเด็กเล็ก	-เพื่อพัฒนาครูและผู้ดูแลเด็กของศูนย์พัฒนาเด็กเล็กให้มีประสิทธิภาพเพิ่มขึ้น	ค่าใช้จ่ายในการฝึกอบรม/ประชุม/สัมมนาครูและผู้ดูแลเด็กของศูนย์พัฒนาเด็กเล็กสังกัด อบต.นาแว เช่นค่าฝึกอบรม ค่าเบี้ยเลี้ยง ค่าที่พัก ค่าเดินทาง ฯลฯ	๕๔,๐๐๐ งบท้องถิ่น กรมฯ	๕๔,๐๐๐ งบท้องถิ่น กรมฯ	๕๔,๐๐๐ งบท้องถิ่น กรมฯ	๙ คน	ครูดูแลเด็ก/ผู้ดูแลเด็กของศูนย์พัฒนาเด็กเล็กมีความรู้ความสามารถ	-สำนักงานปลัด
๒	โครงการส่งเสริมเด็กด้อยโอกาส	-เพื่อให้ความช่วยเหลือเด็กด้อยโอกาส	จัดหาวัสดุเครื่องแต่งกายสำหรับเด็กด้อยโอกาสในศูนย์พัฒนาเด็กเล็ก สังกัด อบต.นาแว	๕๐,๐๐๐ งบท้องถิ่น	๕๐,๐๐๐ งบท้องถิ่น	๕๐,๐๐๐ งบท้องถิ่น	เด็กด้อยโอกาสในศูนย์พัฒนาเด็กเล็กได้รับความช่วยเหลือจำนวน ๓ ศูนย์	เด็กด้อยโอกาสได้รับการส่งเสริมสงเคราะห์	-สำนักงานปลัด
๓	เงินอุดหนุนสำหรับโครงการอาหารกลางวันโรงเรียนสังกัด สพฐ.	-เพื่อให้เด็กมีอาหารกลางวันรับประทาน	โรงเรียนสังกัด สพฐ. ในเขตพื้นที่ตำบลนาแว จำนวน ๓ โรงเรียน	๑,๘๔๐,๐๐๐ งบท้องถิ่น กรมฯ	๑,๘๔๐,๐๐๐ งบท้องถิ่น กรมฯ	๑,๘๔๐,๐๐๐ งบท้องถิ่น กรมฯ	เด็กมีอาหารกลางวันรับประทาน ๑๐๐%	เด็กได้รับโภชนาการที่ดีมีการพัฒนาการเป็นไปตามวัย	-สำนักงานปลัด

- ยุทธศาสตร์การพัฒนาของจังหวัด ยุทธศาสตร์ที่ ๔ พัฒนาคมน ชุมชน และสังคมให้น่าอยู่ เข้มแข็ง มั่นคงตามปรัชญาเศรษฐกิจพอเพียง
- ยุทธศาสตร์การพัฒนาของ อปท.ในเขตจังหวัด ยุทธศาสตร์ที่ ๓ การพัฒนาสังคมและคุณภาพชีวิต

๓. ยุทธศาสตร์การพัฒนา ด้านการจัดการศึกษา ศาสนา และวัฒนธรรมประเพณี

๓.๑ แนวทางการพัฒนา ส่งเสริมและจัดการศึกษา

ที่	โครงการ/ กิจกรรม	วัตถุประสงค์	เป้าหมาย (ผลผลิตของโครงการ)	งบประมาณและที่ผ่านมา			ตัวชี้วัด (KPI)	ผลที่คาดว่าจะได้รับ	หน่วยงานที่รับผิดชอบ
				๒๕๖๐ (บาท)	๒๕๖๑ (บาท)	๒๕๖๒ (บาท)			
๔	โครงการสนับสนุนค่าใช้จ่าย การบริหารสถานศึกษา	-เพื่อให้เด็กมีอาหาร กลางวันรับประทาน	ค่าจ้างประกอบอาหารวัน ศูนย์พัฒนาเด็กเล็ก จำนวน ๓ ศูนย์	๙๙๖,๘๐๐ งบท้องถิ่น กรมฯ	๑,๐๐๐,๐๐๐ งบท้องถิ่น กรมฯ	๑,๐๐๐,๐๐๐ งบท้องถิ่น กรมฯ	เด็กมีอาหารกลางวัน รับประทาน ๑๐๐%	เด็กได้รับ โภชนาการที่ดีมี การพัฒนาการ เป็นไปตามวัย	-สำนักงานปลัด
๕	ค่าอาหารเสริม (นม)	-เพื่อให้เด็กมีอาหาร เสริมรับประทาน	ศูนย์พัฒนาเด็กเล็ก จำนวน ๓ ศูนย์ โรงเรียนสังกัด สพฐ.ใน พื้นที่ จำนวน ๓ โรงเรียน	๑,๑๘๔,๒๖๐ งบท้องถิ่น กรมฯ	๑,๑๙๐,๐๐๐ งบท้องถิ่น กรมฯ	๑,๑๙๐,๐๐๐ งบท้องถิ่น กรมฯ	เด็กมีอาหารเสริม (นม)รับประทาน ๑๐๐%	เด็กได้รับ โภชนาการที่ดีมี การพัฒนาการ เป็นไปตามวัย	-สำนักงานปลัด
๖	โครงการสนับสนุน ค่าใช้จ่ายพัฒนาการจัด การศึกษา	-เพื่อให้การบริหารศูนย์ พัฒนาเด็กเล็กเป็นไป อย่างมีประสิทธิภาพ	เพื่อเป็นค่าใช้จ่ายในการ พัฒนาจัดการศึกษาของ ศูนย์พัฒนาเด็กเล็กสังกัด อบต.นาแวง เช่นค่าใช้จ่าย ในการพัฒนาหลักสูตร, ค่าใช้จ่ายในการบริหาร ศูนย์, ค่าใช้จ่ายอื่นๆ	๖๐,๐๐๐ งบท้องถิ่น กรมฯ	๖๐,๐๐๐ งบท้องถิ่น กรมฯ	๖๐,๐๐๐ งบท้องถิ่น กรมฯ	๓ ศูนย์	การบริหารงาน ของศูนย์มี ประสิทธิภาพ	-สำนักงานปลัด

- ยุทธศาสตร์การพัฒนาของจังหวัด ยุทธศาสตร์ที่ ๔ พัฒนาคมน ชุมชน และสังคมให้น่าอยู่ เข้มแข็ง มั่นคงตามปรัชญาเศรษฐกิจพอเพียง
- ยุทธศาสตร์การพัฒนาของ อปท.ในเขตจังหวัด ยุทธศาสตร์ที่ ๓ การพัฒนาสังคมและคุณภาพชีวิต

๓. ยุทธศาสตร์การพัฒนา ด้านการจัดการศึกษา ศาสนา และวัฒนธรรมประเพณี

๓.๑ แนวทางการพัฒนา ส่งเสริมและจัดการศึกษา

ที่	โครงการ/ กิจกรรม	วัตถุประสงค์	เป้าหมาย (ผลผลิตของโครงการ)	งบประมาณและที่ผ่านมา			ตัวชี้วัด (KPI)	ผลที่คาดว่าจะได้รับ	หน่วยงานที่รับผิดชอบ
				๒๕๖๐ (บาท)	๒๕๖๑ (บาท)	๒๕๖๒ (บาท)			
๗	การจัดซื้อโทรทัศน์ สำหรับ ศูนย์พัฒนาเด็กเล็กสังกัด อบต.นาแวง	-เพื่อให้ศูนย์พัฒนาเด็กเล็กมีการเรียนการสอนที่มีคุณภาพ	จัดหาโทรทัศน์ เพื่อใช้เป็นสื่อในการเรียนของเด็ก จำนวน ๓ ศูนย์	๖๐,๐๐๐ งบท้องถิ่น หรือหน่วยงานอื่น			๓ ศูนย์	ศูนย์พัฒนาเด็กเล็กมีโทรทัศน์ เพื่อใช้เป็นสื่อในการเรียน	-สำนักงานปลัด
๘	โครงการสนับสนุน ค่าใช้จ่ายการบริหารสถานศึกษาของพัฒนาเด็กเล็ก อบต.นาแวง (ค่าจัดการเรียนการสอน)	-เพื่อให้ศูนย์พัฒนาเด็กเล็กมีวัสดุสำหรับใช้งาน	จัดหาวัสดุต่างๆเพื่อใช้ในการปฏิบัติงานของศูนย์พัฒนาเด็กเล็ก เช่น วัสดุการศึกษา วัสดุอื่นๆ	๓๓๖,๖๐๐ งบท้องถิ่น กรมฯ	๓๓๖,๖๐๐ งบท้องถิ่น กรมฯ	๓๓๖,๖๐๐ งบท้องถิ่น กรมฯ	๓ ศูนย์	ศูนย์พัฒนาเด็กเล็กมีวัสดุเพื่อใช้ในการปฏิบัติงาน	-สำนักงานปลัด
๙	ค่าใช้จ่ายโครงการส่งเสริมการเรียนรู้ การจัดกิจกรรมโครงการต่างๆ ของศูนย์พัฒนาเด็กเล็ก	-เพื่อสนับสนุนการส่งเสริมการเรียนรู้และกิจกรรมต่างๆ ของเด็กในศูนย์พัฒนาเด็กเล็ก	สนับสนุนงบประมาณให้ศูนย์พัฒนาเด็กเล็ก เพื่อเป็นค่าใช้จ่าย ในการ จัดกิจกรรม, โครงการต่างๆ เพื่อส่งเสริมการเรียนรู้ จำนวน ๓ ศูนย์	๖๐,๐๐๐ งบท้องถิ่น	๖๐,๐๐๐ งบท้องถิ่น	๖๐,๐๐๐ งบท้องถิ่น	๓ ศูนย์	เด็กมีการพัฒนา และทำกิจกรรมร่วมกัน	-สำนักงานปลัด

- ยุทธศาสตร์การพัฒนาของจังหวัด ยุทธศาสตร์ที่ ๒ พัฒนาการท่องเที่ยวบนพื้นฐานธรรมชาติ ธรรมชาติและศิลปวัฒนธรรม
ยุทธศาสตร์ที่ ๔ พัฒนาคน ชุมชน และสังคมให้น่าอยู่ เข้มแข็ง มั่นคงตามปรัชญาเศรษฐกิจพอเพียง
- ยุทธศาสตร์การพัฒนาของ อปท.ในเขตจังหวัด ยุทธศาสตร์ที่ ๓ การพัฒนาสังคมและคุณภาพชีวิต

๓. ยุทธศาสตร์การพัฒนา ด้านการจัดการศึกษา ศาสนา และวัฒนธรรมประเพณี

๓.๒ แนวทางส่งเสริม ศาสนาวัฒนธรรม ประเพณี

ที่	โครงการ/ กิจกรรม	วัตถุประสงค์	เป้าหมาย (ผลผลิตของโครงการ)	งบประมาณและที่ผ่านมา			ตัวชี้วัด (KPI)	ผลที่คาดว่าจะได้รับ	หน่วยงานที่รับผิดชอบ
				๒๕๖๐ (บาท)	๒๕๖๑ (บาท)	๒๕๖๒ (บาท)			
๑	โครงการจัดงานประเพณีเดือนสิบ	-เพื่อส่งเสริมและอนุรักษ์ประเพณีอันดีงามของท้องถิ่น	อุดหนุนงบประมาณในการจัดประเพณีเดือนสิบ ๑๒ บ้าน	๔๐,๐๐๐ งบท้องถิ่น			๑๒ หมู่	ประเพณีท้องถิ่นได้รับการส่งเสริม	-สำนักงานปลัด
๒	อุดหนุนประเพณีแห่ผ้าขึ้นธาตุ	-เพื่อส่งเสริมและอนุรักษ์ประเพณีอันดีงามของท้องถิ่น	อุดหนุนที่ทำการปกครองอำเภอฉวางโครงการแห่ผ้าขึ้นธาตุ นครศรีธรรมราช	๖,๐๐๐ งบท้องถิ่น			๑ แห่ง	ประเพณีท้องถิ่นได้รับการส่งเสริม	-ที่ทำการปกครองอำเภอฉวาง
๓	โครงการประเพณีแห่ผ้าขึ้นธาตุห่มธาตุน้อย	-เพื่อส่งเสริมและอนุรักษ์ประเพณีอันดีงามของท้องถิ่น	จัดกิจกรรมประเพณีแห่ผ้าขึ้นธาตุห่มธาตุน้อย	๑๐,๐๐๐ งบท้องถิ่น			๑ ครั้ง	ท้องถิ่นได้รับการประเพณีส่งเสริม	-สำนักงานปลัด
๔	อุดหนุนงบประมาณประเพณีเดือนสิบ	-เพื่อส่งเสริมและอนุรักษ์ประเพณีอันดีงามของท้องถิ่น	อุดหนุนงบประมาณจัดประเพณีเดือนสิบ ให้แก่ที่ทำการปกครองอำเภอฉวาง	๒๐,๐๐๐ งบท้องถิ่น			๑ ครั้ง	ประเพณีท้องถิ่นได้รับการส่งเสริม	-ที่ทำการปกครองอำเภอฉวาง

- ยุทธศาสตร์การพัฒนาของจังหวัด ยุทธศาสตร์ที่ ๒ พัฒนาการท่องเที่ยวบนพื้นฐานธรรมชาติ ธรรมชาติและศิลปวัฒนธรรม
ยุทธศาสตร์ที่ ๔ พัฒนาคน ชุมชน และสังคมให้น่าอยู่ เข้มแข็ง มั่นคงตามปรัชญาเศรษฐกิจพอเพียง
- ยุทธศาสตร์การพัฒนาของ อปท.ในเขตจังหวัด ยุทธศาสตร์ที่ ๓ การพัฒนาสังคมและคุณภาพชีวิต

๓. ยุทธศาสตร์การพัฒนาด้านการจัดการศึกษา ศาสนา และวัฒนธรรมประเพณี

๓.๒ แนวทางส่งเสริม ศาสนาวัฒนธรรม ประเพณี

ที่	โครงการ/ กิจกรรม	วัตถุประสงค์	เป้าหมาย (ผลผลิตของโครงการ)	งบประมาณและที่ผ่านมา			ตัวชี้วัด (KPI)	ผลที่คาดว่าจะได้รับ	หน่วยงานที่รับผิดชอบ
				๒๕๖๐ (บาท)	๒๕๖๑ (บาท)	๒๕๖๒ (บาท)			
๕	โครงการจัดงานวันลอยกระทง	-เพื่อส่งเสริม อนุรักษ์ ประเพณีอันดีงามของไทย	จัดกิจกรรมต่างๆ ในการจัดงานวันลอยกระทง	๕๐,๐๐๐ งบท้องถิ่น	๕๐,๐๐๐ งบท้องถิ่น	๕๐,๐๐๐ งบท้องถิ่น	๑ ครั้ง	ประชาชนได้มีส่วนร่วมในการอนุรักษ์ ประเพณีอันดีงามของไทย	-สำนักงานปลัด
๖	โครงการจัดงานวันเด็กแห่งชาติ	-เพื่อส่งเสริมเด็กและเยาวชนได้ตระหนักถึงหน้าที่ บทบาทของตนเอง ตามนโยบายรัฐบาล	จัดกิจกรรมต่างๆ สำหรับเด็กในงานวันเด็กแห่งชาติ	๑๐๐,๐๐๐ งบท้องถิ่น	๑๐๐,๐๐๐ งบท้องถิ่น	๑๐๐,๐๐๐ งบท้องถิ่น	๑ ครั้ง	เด็กและเยาวชนได้ตระหนักถึง บทบาทหน้าที่ มีส่วนร่วมในการทำกิจกรรมและเกิด ความสามัคคี	-สำนักงานปลัด
๗	โครงการจัดงานรดน้ำผู้สูงอายุ	-เพื่อเป็นการอนุรักษ์ ประเพณีอันดีงามของไทย -เพื่อแสดงถึงความกตัญญูต่อผู้สูงอายุ	จัดกิจกรรมต่างๆ สำหรับผู้สูงอายุ	๑๐๐,๐๐๐ งบท้องถิ่น	๑๐๐,๐๐๐ งบท้องถิ่น	๑๐๐,๐๐๐ งบท้องถิ่น	๑ ครั้ง	ประเพณีอันดีงามของไทยได้รับการอนุรักษ์สืบไป	-สำนักงานปลัด

- ยุทธศาสตร์การพัฒนาของจังหวัด ยุทธศาสตร์ที่ ๒ พัฒนาการท่องเที่ยวบนพื้นฐานธรรมชาติ ธรรมชาติและศิลปวัฒนธรรม
ยุทธศาสตร์ที่ ๔ พัฒนาคน ชุมชน และสังคมให้น่าอยู่ เข้มแข็ง มั่นคงตามปรัชญาเศรษฐกิจพอเพียง
- ยุทธศาสตร์การพัฒนาของ อปท.ในเขตจังหวัด ยุทธศาสตร์ที่ ๓ การพัฒนาสังคมและคุณภาพชีวิต

๒. ยุทธศาสตร์การพัฒนาด้านการจัดการศึกษา ศาสนา และวัฒนธรรมประเพณี

๓.๒ แนวทางส่งเสริม ศาสนาวัฒนธรรม ประเพณี

ที่	โครงการ/ กิจกรรม	วัตถุประสงค์	เป้าหมาย (ผลผลิตของโครงการ)	งบประมาณและที่ผ่านมา			ตัวชี้วัด (KPI)	ผลที่คาดว่าจะได้รับ	หน่วยงานที่รับผิดชอบ
				๒๕๖๐ (บาท)	๒๕๖๑ (บาท)	๒๕๖๒ (บาท)			
๘	โครงการจัดงานรัฐพิธี ราชพิธี และวันสำคัญทางศาสนา	-เพื่อเป็นการแสดงความจงรักภักดี ต่อสถาบันพระมหากษัตริย์ -เพื่อส่งเสริมพระพุทธศาสนา -เพื่อให้เกิดความภาคภูมิใจในความเป็นชาติไทย	- จัดกิจกรรมในวันสำคัญต่างๆ ของชาติ ศาสนา และพระมหากษัตริย์ เช่น วันเฉลิมพระชนมพรรษา, วันวิสาขบูชา, หรือวันพิเศษต่างๆตามนโยบายรัฐบาล	๑๘๕,๐๐๐ งบท้องถิ่น	๑๘๕,๐๐๐ งบท้องถิ่น	๑๘๕,๐๐๐ งบท้องถิ่น	๖ ครั้ง	-ประชาชนมีส่วนร่วมในการแสดงความจงรักภักดี และมีส่วนร่วมในการส่งเสริมพระพุทธศาสนา	-สำนักงานปลัด
๙	อุดหนุนโครงการจัดงานพระราชพิธีเฉลิมพระชนมพรรษาพระบาทสมเด็จพระเจ้าอยู่หัวฯ อำเภอดวงประจำปี ๒๕๕๙	-เพื่อเป็นการแสดงความจงรักภักดี ต่อสถาบันพระมหากษัตริย์	อุดหนุนงบประมาณให้ ที่ทำการปกครองอำเภอฉวาง เพื่อจัดโครงการจัดงานพระราชพิธีเฉลิมพระชนมพรรษา พระบาทสมเด็จพระเจ้าอยู่หัวฯ อำเภอดวงประจำปี ๒๕๕๙	๑๒,๐๐๐ งบท้องถิ่น			๑ ครั้ง	ประชาชนมีส่วนร่วมในการแสดงความจงรักภักดีต่อสถาบันพระมหากษัตริย์	-ที่ทำการปกครองอำเภอฉวาง

- ยุทธศาสตร์การพัฒนาของจังหวัด ยุทธศาสตร์ที่ ๒ พัฒนาการท่องเที่ยวบนพื้นฐานธรรมชาติ ธรรมชาติและศิลปวัฒนธรรม
ยุทธศาสตร์ที่ ๔ พัฒนาคน ชุมชน และสังคมให้น่าอยู่ เข้มแข็ง มั่นคงตามปรัชญาเศรษฐกิจพอเพียง
- ยุทธศาสตร์การพัฒนาของ อปท.ในเขตจังหวัด ยุทธศาสตร์ที่ ๓ การพัฒนาสังคมและคุณภาพชีวิต

๓. ยุทธศาสตร์การพัฒนาด้านการจัดการศึกษา ศาสนา และวัฒนธรรมประเพณี

๓.๒ แนวทางส่งเสริม ศาสนาวัฒนธรรม ประเพณี

ที่	โครงการ/ กิจกรรม	วัตถุประสงค์	เป้าหมาย (ผลผลิตของโครงการ)	งบประมาณและที่ผ่านมา			ตัวชี้วัด (KPI)	ผลที่คาดว่าจะได้รับ	หน่วยงานที่รับผิดชอบ
				๒๕๖๐ (บาท)	๒๕๖๑ (บาท)	๒๕๖๒ (บาท)			
๑๐	อุดหนุนโครงการจัดงานพระราชพิธีเฉลิมพระชนมพรรษาสมเด็จพระนางเจ้าสิริกิติ์พระบรมราชินีนาถอำเภอดวงประจำปี ๒๕๖๐	-เพื่อเป็นการแสดงความจงรักภักดี ต่อสถาบันพระมหากษัตริย์	อุดหนุนงบประมาณให้ทำการปกครองอำเภอดวงเพื่อจัดโครงการจัดงานพระราชพิธีเฉลิมพระชนมพรรษาสมเด็จพระนางเจ้าสิริกิติ์พระบรมราชินีนาถอำเภอดวง ประจำปี ๒๕๖๐	๗,๐๐๐ งบท้องถิ่น			๑ ครั้ง	ประชาชนมีส่วนร่วมในการแสดงความจงรักภักดีต่อสถาบันพระมหากษัตริย์	-ที่ทำการปกครองอำเภอดวง
๑๑	อุดหนุนงบประมาณโครงการจัดงานวันลอยกระทง หมู่ที่ ๗ ตำบลนาแวน	-เพื่อส่งเสริม อนุรักษ์ ประเพณีอันดีงามของไทย	อุดหนุนงบประมาณให้หมู่บ้านในการจัดงานวันลอยกระทง ๑๒ หมู่บ้าน	๕๐,๐๐๐ งบท้องถิ่น			๑ ครั้ง	ประชาชนได้มีส่วนร่วมในการอนุรักษ์ประเพณีอันดีงามของไทย	คณะกรรมการหมู่บ้านหมู่ที่ ๗ ตำบลนาแวน

**รานละเอียดโครงการ
แผนพัฒนาสามปี (พ.ศ.๒๕๖๐ – ๒๕๖๒)**

- ยุทธศาสตร์การพัฒนาของจังหวัด ยุทธศาสตร์ที่ ๓ บริหารจัดการทรัพยากรธรรมชาติและสิ่งแวดล้อมอย่างยั่งยืน
- ยุทธศาสตร์การพัฒนาของ อปท.ในเขตจังหวัด ยุทธศาสตร์ที่ ๔ การบริหารจัดการทรัพยากรธรรมชาติ สิ่งแวดล้อม และพลังงาน

๔. ยุทธศาสตร์การพัฒนา ด้านการจัดการสิ่งแวดล้อมและทรัพยากรธรรมชาติ

๔.๑ แนวทางการอนุรักษ์ทรัพยากรธรรมชาติ

ที่	โครงการ/ กิจกรรม	วัตถุประสงค์	เป้าหมาย (ผลผลิตของโครงการ)	งบประมาณและที่ผ่านมา			ตัวชี้วัด (KPI)	ผลที่คาดว่าจะได้รับ	หน่วยงานที่รับผิดชอบ
				๒๕๖๐ (บาท)	๒๕๖๑ (บาท)	๒๕๖๒ (บาท)			
๑	โครงการปลูกต้นไม้	-เพื่อเพิ่มพื้นที่ป่า	ปลูกต้นไม้ ในโอกาสต่างๆ เช่นวันสำคัญ ต่างๆ วันต้นไม้แห่งชาติ วันแม่แห่งชาติ ฯลฯ	๒๐,๐๐๐ งบท้องถิ่น			๑ ครั้ง	ชุมชนมีต้นไม้เพิ่มขึ้น	-สำนักงานปลัด
๒	โครงการฝึกอบรมอาสาสมัครป้องกันไฟป่า	-เพื่อให้การป้องกันไฟป่ามีประสิทธิภาพ	จัดฝึกอบรมอาสาสมัครป้องกันไฟป่า ตำบลนาแว	๓๐,๐๐๐ งบท้องถิ่น			๑ ครั้ง	อาสาสมัครมีความรู้ในการป้องกันไฟป่า	-สำนักงานปลัด

- ยุทธศาสตร์การพัฒนาของจังหวัด ยุทธศาสตร์ที่ ๓ บริหารจัดการทรัพยากรธรรมชาติและสิ่งแวดล้อมอย่างยั่งยืน
- ยุทธศาสตร์การพัฒนาของ อปท.ในเขตจังหวัด ยุทธศาสตร์ที่ ๔ การบริหารจัดการทรัพยากรธรรมชาติและสิ่งแวดล้อม และพลังงาน

๔. ยุทธศาสตร์การพัฒนา ด้านการจัดการสิ่งแวดล้อมและทรัพยากรธรรมชาติ

๔.๒ แนวทางการจัดการด้านสิ่งแวดล้อม และรักษาความสะอาดชุมชน

ที่	โครงการ/ กิจกรรม	วัตถุประสงค์	เป้าหมาย (ผลผลิตของโครงการ)	งบประมาณและที่ผ่านมา			ตัวชี้วัด (KPI)	ผลที่คาดว่าจะได้รับ	หน่วยงานที่รับผิดชอบ
				๒๕๖๐ (บาท)	๒๕๖๑ (บาท)	๒๕๖๒ (บาท)			
๑	โครงการจัดซื้อถังขยะ	-เพื่อกำจัดขยะมูลฝอย -เพื่อรักษาความสะอาดในชุมชน	จัดหาถังรองรับขยะให้ครอบคลุมทุกหมู่บ้าน (หมู่ ๕ (๑))	๘๐๐,๐๐๐ งบท้องถิ่น	๗๐๐,๐๐๐ งบท้องถิ่น		๑๒ หมู่	ชุมชนต่างๆในตำบลนาแวมถึงรองรับขยะ	-สำนักงานปลัด
๒	อุดหนุนงบประมาณโครงการบริหารจัดการขยะมูลฝอย	-เพื่อให้มีสถานที่กำจัดขยะมูลฝอย	อุดหนุนงบประมาณโครงการบริหารจัดการขยะมูลฝอยให้กับเทศบาลตำบลปากน้ำฉวาง	๑๕๐,๐๐๐ งบท้องถิ่น	๑๕๐,๐๐๐ งบท้องถิ่น	๑๕๐,๐๐๐ งบท้องถิ่น	๑ ครั้ง	มีสถานที่สำหรับกำจัดขยะ	-สำนักงานปลัด
๓	โครงการสร้างพลังชุมชนเพื่อลดปัญหาขยะมูลฝอย	-เพื่อให้ประชาชนมีจิตสำนึกที่ดีในการจัดการขยะในชุมชน	อบรมให้ความรู้และปลูกฝังให้ประชาชนมีจิตสำนึกในการจัดการขยะมูลฝอย	๕๐,๐๐๐ งบท้องถิ่น			๑ ครั้ง	ประชาชนมีจิตสำนึกที่ดีในการจัดการขยะในชุมชน	-สำนักงานปลัด

**รานละเอียดโครงการ
แผนพัฒนาสามปี (พ.ศ.๒๕๖๐- ๒๕๖๒)**

- ยุทธศาสตร์การพัฒนาของจังหวัด ยุทธศาสตร์ที่ ๔ พัฒนาคมน ชุมชน และสังคมให้น่าอยู่ เข้มแข็ง มั่นคงตามปรัชญาเศรษฐกิจพอเพียง
- ยุทธศาสตร์การพัฒนาของ อปท.ในเขตจังหวัด ยุทธศาสตร์ที่ ๕ การเสริมสร้างธรรมาภิบาลและการบริหารกิจการบ้านเมืองที่ดี

๕. ยุทธศาสตร์การพัฒนาด้านการพัฒนาการเมืองการบริหาร

๕.๑ แนวทางการพัฒนาด้านการบริหารจัดการองค์กรปกครองส่วนท้องถิ่น

ที่	โครงการ/ กิจกรรม	วัตถุประสงค์	เป้าหมาย (ผลผลิตของโครงการ)	งบประมาณและที่ผ่านมา			ตัวชี้วัด (KPI)	ผลที่คาดว่าจะได้รับ	หน่วยงานที่รับผิดชอบ
				๒๕๖๐ (บาท)	๒๕๖๑ (บาท)	๒๕๖๒ (บาท)			
๑	ค่าใช้จ่ายในการจัดทำเอกสารประชาสัมพันธ์ข่าวสารของอบต.เช่นจัดทำวารสาร. แผ่นพับ.สติ๊กเกอร์ ฯลฯ	-เพื่อให้ประชาชนได้รับรู้ข่าวสารและข้อมูลเพิ่มขึ้น	จัดทำเอกสารประชาสัมพันธ์ ของ	๙๐,๐๐๐ งบท้องถิ่น			๑ ครั้ง	ประชาชนได้รับข่าวสารมากขึ้น	-สำนักงานปลัด
๒	โครงการขยายเขตสายไฟ	-เพื่อให้ประชาชนได้รับรู้ข่าวสารอย่างทั่วถึง	ขยายระบบสายไฟให้ครอบคลุม หมู่ที่ ๑ - ๑๒	๒๐๐,๐๐๐ งบท้องถิ่น	๑๐,๐๐๐ งบท้องถิ่น	๑๐,๐๐๐ งบท้องถิ่น	๑๒ หมู่บ้าน	ประชาชนได้รับข่าวสารมากขึ้น	-สำนักงานปลัด
๓	โครงการปรับปรุงศูนย์ข้อมูลข่าวสารของ อบต.	-เพื่อส่งเสริมความรู้ให้พนักงานและประชาชนทั่วไป	จัดหาหนังสือ สิ่งพิมพ์ สื่ออิเล็กทรอนิกส์ ต่างๆ	๑๐,๐๐๐ งบท้องถิ่น			๑ แห่ง	พนักงาน และประชาชนได้รับข่าวสารมากขึ้น	-สำนักงานปลัด

- ยุทธศาสตร์การพัฒนาของจังหวัด ยุทธศาสตร์ที่ ๔ พัฒนาคชน ชุมชน และสังคมให้น่าอยู่ เข้มแข็ง มั่นคงตามปรัชญาเศรษฐกิจพอเพียง
- ยุทธศาสตร์การพัฒนาของ อปท.ในเขตจังหวัด ยุทธศาสตร์ที่ ๕ การเสริมสร้างธรรมาภิบาลและการบริหารกิจการบ้านเมืองที่ดี

๕. ยุทธศาสตร์การพัฒนาด้านการพัฒนาการเมืองการบริหาร

๕.๑ แนวทางการพัฒนาด้านการบริหารจัดการองค์กรปกครองส่วนท้องถิ่น

ที่	โครงการ/ กิจกรรม	วัตถุประสงค์	เป้าหมาย (ผลผลิตของโครงการ)	งบประมาณและที่ผ่านมา			ตัวชี้วัด (KPI)	ผลที่คาดว่าจะได้รับ	หน่วยงานที่ รับผิดชอบ
				๒๕๖๐ (บาท)	๒๕๖๑ (บาท)	๒๕๖๒ (บาท)			
๔	ค่าใช้จ่ายในการรับรอง	-เพื่อให้การบริหารงาน การประสานงานของ อบต.เป็นไปอย่างมี ประสิทธิภาพ	-เป็นค่าใช้จ่ายในการ รับรองบุคคลหรือคณะ บุคคล ที่มานิเทศ ตรวจ งานหรือเยี่ยมชม หรือทัศน ศึกษา ดูงาน ฯลฯ -เป็นค่าใช้จ่ายในการ ประชุมสภาท้องถิ่น หรือ คณะกรรมการ หรือ คณะอนุกรรมการที่ได้รับ การแต่งตั้งตามกฎหมาย หรือประชุมระหว่าง อปท. หรือ อปท.กับหน่วยงาน อื่น ฯลฯ - เป็นค่าใช้จ่ายในการ ให้บริการน้ำดื่มสำหรับผู้มา ติดต่อราชการ	๑๐๐,๐๐๐ งบท้องถิ่น				การบริหารงาน และการ ประสานงานของ อบต.กับหน่วยงาน อื่นๆเป็นไปอย่างมี ประสิทธิภาพ	-สำนักงานปลัด

- ยุทธศาสตร์การพัฒนาของจังหวัด ยุทธศาสตร์ที่ ๔ พัฒนาคมน ชุมชน และสังคมให้น่าอยู่ เข้มแข็ง มั่นคงตามปรัชญาเศรษฐกิจพอเพียง
- ยุทธศาสตร์การพัฒนาของ อปท.ในเขตจังหวัด ยุทธศาสตร์ที่ ๕ การเสริมสร้างธรรมาภิบาลและการบริหารกิจการบ้านเมืองที่ดี

๕. ยุทธศาสตร์การพัฒนาด้านการพัฒนาการเมืองการบริหาร

๕.๑ แนวทางการพัฒนาด้านการบริหารจัดการองค์กรปกครองส่วนท้องถิ่น

ที่	โครงการ/ กิจกรรม	วัตถุประสงค์	เป้าหมาย (ผลผลิตของโครงการ)	งบประมาณและที่ผ่านมา			ตัวชี้วัด (KPI)	ผลที่คาดว่าจะได้รับ	หน่วยงานที่รับผิดชอบ
				๒๕๖๐ (บาท)	๒๕๖๑ (บาท)	๒๕๖๒ (บาท)			
๕	โครงการฝึกอบรมการบริหารกิจการบ้านเมืองที่ดี	-เพื่อให้การบริหารงานของท้องถิ่นมีประสิทธิภาพ -เพื่อให้ท้องถิ่นมีการพัฒนา	จัดอบรม ศึกษาดูงาน ในด้านต่างๆ ของผู้บริหาร สมาชิกสภาท้องถิ่น พนักงานส่วนตำบล ลูกจ้าง	๓๐๐,๐๐๐ งบท้องถิ่น			๑ ครั้ง	การบริหารงานของ อบต.นาแว ประสิทธิภาพ	-สำนักงานปลัด
๖	โครงการอบรมคุณธรรมจริยธรรม	-เพื่อให้ผู้บริหาร พนักงาน และลูกจ้าง มีคุณธรรม จริยธรรม ใช้หลักธรรมาภิบาลในการปฏิบัติงาน	จัดอบรม ๑ ครั้ง	๕๐,๐๐๐ งบท้องถิ่น			๙๐% ของพนักงานและลูกจ้าง มีคุณธรรม จริยธรรม เพิ่มขึ้น	ผู้บริหาร พนักงานและลูกจ้าง มีคุณธรรม จริยธรรม ใช้หลักธรรมาภิบาลในการปฏิบัติงาน	-สำนักงานปลัด
๗	ค่าจ้างที่ปรึกษาเพื่อศึกษาวิจัย ประเมินผลหรือพัฒนาระบบต่างๆ	-เพื่อประเมินความพึงพอใจของประชาชนที่มาใช้บริการ เพื่อพัฒนาระบบการให้บริการของประชาชน	จ้างที่ปรึกษา วิจัยและประเมินผล	๒๐,๐๐๐ งบท้องถิ่น	๒๐,๐๐๐ งบท้องถิ่น	๒๐,๐๐๐ งบท้องถิ่น		การบริหารงานของ อบต.นาแว ประสิทธิภาพ	-สำนักงานปลัด -กองคลัง -กองช่าง

- ยุทธศาสตร์การพัฒนาของจังหวัด ยุทธศาสตร์ที่ ๔ พัฒนาคชน ชุมชน และสังคมให้น่าอยู่ เข้มแข็ง มั่นคงตามปรัชญาเศรษฐกิจพอเพียง
- ยุทธศาสตร์การพัฒนาของ อปท.ในเขตจังหวัด ยุทธศาสตร์ที่ ๕ การเสริมสร้างธรรมาภิบาลและการบริหารกิจการบ้านเมืองที่ดี

๕. ยุทธศาสตร์การพัฒนาด้านการพัฒนาการเมืองการบริหาร

๕.๑ แนวทางการพัฒนาด้านการบริหารจัดการองค์กรปกครองส่วนท้องถิ่น

ที่	โครงการ/ กิจกรรม	วัตถุประสงค์	เป้าหมาย (ผลผลิตของโครงการ)	งบประมาณและที่ผ่านมา			ตัวชี้วัด (KPI)	ผลที่คาดว่าจะได้รับ	หน่วยงานที่รับผิดชอบ
				๒๕๖๐ (บาท)	๒๕๖๑ (บาท)	๒๕๖๒ (บาท)			
๘	โครงการจัดทำแผนที่และทะเบียนภาษี	-เพื่อให้การจัดเก็บรายได้ถูกต้องและรวดเร็วและทันสมัย	ค่าใช้จ่ายในการจัดทำระบบทะเบียนภาษีและทรัพย์สิน ให้ครอบคลุม ทั้ง ๑๒ หมู่บ้าน ,จัดจ้างเจ้าหน้าที่เพื่อจัดทำแผนที่และทะเบียนภาษี ฯลฯ	๒๐๐,๐๐๐ งบท้องถิ่น	๒๐๐,๐๐๐ งบท้องถิ่น		จัดเก็บภาษีได้ครบและถูกต้อง ๑๐๐%	การจัดเก็บรายได้ของ อบต.นาแว ถูกต้องและรวดเร็วและทันสมัย	-กองคลัง - กองช่าง
๙	ค่าตอบแทนผู้ปฏิบัติราชการอันเป็นประโยชน์แก่ อปท.	-เพื่อให้การปฏิบัติราชการของ อบต.นาแว มีความสะดวก รวดเร็วและมีประสิทธิภาพ	เพื่อเป็นค่าตอบแทนบุคคลที่ช่วยปฏิบัติราชการ เช่น กรรมการเปิดของกรรมการตรวจรับงานจ้างหรือค่าตอบแทนอื่น ฯลฯ	๑๓๐,๐๐๐ งบท้องถิ่น	๑๓๐,๐๐๐ งบท้องถิ่น	๑๓๐,๐๐๐ งบท้องถิ่น		เกิดความสะดวกรวดเร็ว และมีประสิทธิภาพในการปฏิบัติงาน	- สำนักงานปลัด - กองช่าง -กองคลัง
๑๐	ค่าใช้จ่ายในการพัฒนาสมาชิกสภา อบต.นาแว	เพื่อให้สมาชิกสภาองค์การบริหารส่วนตำบลนาแว มีความรู้ในการปฏิบัติหน้าที่ เพิ่มขึ้น	เพื่อเป็นค่าใช้จ่ายในการอบรมสัมมนา สมาชิกองค์การบริหารส่วนตำบลนาแว	๓๐,๐๐๐ งบท้องถิ่น	๓๐,๐๐๐ งบท้องถิ่น	๓๐,๐๐๐ งบท้องถิ่น	๒๔ คน	เกิดความสะดวกรวดเร็วในการปฏิบัติงาน	-สำนักงานปลัด

- ยุทธศาสตร์การพัฒนาของจังหวัด ยุทธศาสตร์ที่ ๔ พัฒนาคมน ชุมชน และสังคมให้น่าอยู่ เข้มแข็ง มั่นคงตามปรัชญาเศรษฐกิจพอเพียง
- ยุทธศาสตร์การพัฒนาของ อปท.ในเขตจังหวัด ยุทธศาสตร์ที่ ๕ การเสริมสร้างธรรมาภิบาลและการบริหารกิจการบ้านเมืองที่ดี

๕. ยุทธศาสตร์การพัฒนาด้านการพัฒนาการเมืองการบริหาร

๕.๑ แนวทางการพัฒนาด้านการบริหารจัดการองค์กรปกครองส่วนท้องถิ่น

ที่	โครงการ/ กิจกรรม	วัตถุประสงค์	เป้าหมาย (ผลผลิตของโครงการ)	งบประมาณและที่ผ่านมา			ตัวชี้วัด (KPI)	ผลที่คาดว่าจะได้รับ	หน่วยงานที่รับผิดชอบ
				๒๕๖๐ (บาท)	๒๕๖๑ (บาท)	๒๕๖๒ (บาท)			
๑๑	จัดหาซื้อโต๊ะทำงาน	-เพื่อให้การปฏิบัติงานมีความสะดวก รวดเร็ว และมีประสิทธิภาพ	เพื่อเป็นค่าจัดซื้อครุภัณฑ์โต๊ะทำงาน	๕,๐๐๐ งบท้องถิ่น			๑ ตัว	เกิดความสะดวกรวดเร็วในการปฏิบัติงาน	-สำนักงานปลัด
๑๒	จัดซื้อตู้เก็บเอกสารสำนักงาน	เพื่อให้การปฏิบัติงานมีความสะดวก รวดเร็ว และมีประสิทธิภาพ	เพื่อเป็นค่าจัดซื้อตู้เก็บเอกสาร	๕,๐๐๐ งบท้องถิ่น			๑ ตู้	เกิดความสะดวกรวดเร็วในการปฏิบัติงาน	-สำนักงานปลัด
๑๓	จัดซื้อกล้องถ่ายรูปรูป	เพื่อให้การปฏิบัติงานมีความสะดวก รวดเร็ว และมีประสิทธิภาพ	เพื่อเป็นค่าจัดซื้อกล้องถ่ายรูป	๒๐,๐๐๐ งบท้องถิ่น			๑ ตัว	เกิดความสะดวกรวดเร็วในการปฏิบัติงาน	-สำนักงานปลัด
๑๔	จัดหาเก้าอี้สำนักงานจำนวน ๒ ตัว	เพื่อให้พนักงานมีเก้าอี้สำหรับนั่งปฏิบัติงาน	เพื่อเป็นค่าจัดซื้อเก้าอี้สำนักงาน จำนวน ๒ ตัว	๓,๕๐๐ งบท้องถิ่น			๒ ตัว	เกิดความสะดวกรวดเร็วในการปฏิบัติงาน	-สำนักงานปลัด

- ยุทธศาสตร์การพัฒนาของจังหวัด ยุทธศาสตร์ที่ ๔ พัฒนาคมนาคม และสังคมให้น่าอยู่ เข้มแข็ง มั่นคงตามปรัชญาเศรษฐกิจพอเพียง
- ยุทธศาสตร์การพัฒนาของ อปท.ในเขตจังหวัด ยุทธศาสตร์ที่ ๕ การเสริมสร้างธรรมาภิบาลและการบริหารกิจการบ้านเมืองที่ดี

๕. ยุทธศาสตร์การพัฒนาด้านการพัฒนาการเมืองการบริหาร

๕.๑ แนวทางการพัฒนาด้านการบริหารจัดการองค์กรปกครองส่วนท้องถิ่น

ที่	โครงการ/ กิจกรรม	วัตถุประสงค์	เป้าหมาย (ผลผลิตของโครงการ)	งบประมาณและที่ผ่านมา			ตัวชี้วัด (KPI)	ผลที่คาดว่าจะได้รับ	หน่วยงานที่รับผิดชอบ
				๒๕๖๐ (บาท)	๒๕๖๑ (บาท)	๒๕๖๒ (บาท)			
๑๕	จัดหาวัสดุ	เพื่อให้การปฏิบัติงานมีความสะดวก รวดเร็ว และมีประสิทธิภาพ	จ่ายเป็นค่าวัสดุประเภทต่างๆ เช่นวัสดุสำนักงาน, วัสดุงานบ้านงานครัว, วัสดุเชื้อเพลิงและหล่อลื่น ฯลฯ	๖๐,๐๐๐ อบต.	๖๐,๐๐๐ อบต.	๖๐,๐๐๐ อบต.		เกิดความสะดวกในการปฏิบัติงาน	-สำนักงานปลัด -กองช่าง -กองคลัง

- การพัฒนาของจังหวัด ยุทธศาสตร์ที่ ๔ พัฒนาคชน ชุมชน และสังคมให้น่าอยู่ เข้มแข็ง มั่นคงตามปรัชญาเศรษฐกิจพอเพียง
- ยุทธศาสตร์การพัฒนาของ อปท.ในเขตจังหวัด ยุทธศาสตร์ที่ ๕ การเสริมสร้างธรรมาภิบาลและการบริหารกิจการบ้านเมืองที่ดี

๕. ยุทธศาสตร์การพัฒนาด้านการพัฒนาการเมืองการบริหาร

๕.๒ แนวทางการส่งเสริมการมีส่วนร่วมของประชาชน

ที่	โครงการ/ กิจกรรม	วัตถุประสงค์	เป้าหมาย (ผลผลิตของโครงการ)	งบประมาณและที่ผ่านมา			ตัวชี้วัด (KPI)	ผลที่คาดว่าจะได้รับ	หน่วยงานที่รับผิดชอบ
				๒๕๖๐ (บาท)	๒๕๖๑ (บาท)	๒๕๖๒ (บาท)			
๑	อุดหนุนโครงการจัดทำแผนพัฒนาหมู่บ้านและบูรณาการสู่ระดับตำบล	-เพื่อจัดทำให้ประชาชนมีส่วนร่วมในการพัฒนาและแก้ไขปัญหาตรงตามความต้องการ	จัดทำแผนพัฒนา อบต.นาแวนา	๕๐,๐๐๐ งบท้องถิ่น			๑ ครั้ง	การพัฒนาชุมชนเป็นไปตามความต้องการของชุมชน	-สำนักงานปลัด
๒	โครงการจัดทำแผนพัฒนาของ อบต.นาแวนา	-เพื่อจัดทำให้ประชาชนมีส่วนร่วมในการพัฒนาและแก้ไขปัญหาตรงตามความต้องการ	จัดทำและทบทวนแผนชุมชน และแผนชุมชนระดับตำบล	๑๐,๐๐๐ งบท้องถิ่น	๑๐,๐๐๐ งบท้องถิ่น	๑๐,๐๐๐ งบท้องถิ่น	๑ ครั้ง	อบต.มีแผนพัฒนาในการพัฒนาตำบลนาแวนา	-สำนักงานปลัด
๓	ค่าใช้จ่ายในการดำเนินการเลือกตั้ง	-เพื่อส่งเสริมการเลือกตั้งในระดับชาติและระดับท้องถิ่น	เป็นค่าดำเนินการเลือกตั้งทั่วไป เลือกตั้งซ่อม ทั้งระดับชาติและระดับท้องถิ่น	๒๐๐,๐๐๐ งบท้องถิ่น			๑ ครั้ง	ประชาชนมีความเข้าใจและมีส่วนร่วมในการเลือกตั้ง	-สำนักงานปลัด
๔	โครงการอบรมคณะกรรมการหมู่บ้าน	-เพื่อเพิ่มพูนความรู้ให้คณะกรรมการหมู่บ้านในการพัฒนาหมู่บ้าน	อบรมให้ความรู้/ศึกษาดูงาน เพื่อเพิ่มความรู้	๒๐๐,๐๐๐ งบท้องถิ่น			คณะกรรมการ ๑๒ หมู่บ้าน	เพื่อเพิ่มพูนความรู้ให้คณะกรรมการหมู่บ้านในการพัฒนาหมู่บ้าน	-สำนักงานปลัด

- ยุทธศาสตร์การพัฒนาของจังหวัด ยุทธศาสตร์ที่ ๔ พัฒนาคมน ชุมชน และสังคมให้น่าอยู่ เข้มแข็ง มั่นคงตามปรัชญาเศรษฐกิจพอเพียง
- ยุทธศาสตร์การพัฒนาของ อปท.ในเขตจังหวัด ยุทธศาสตร์ที่ ๕ การเสริมสร้างธรรมาภิบาลและการบริหารกิจการบ้านเมืองที่ดี

๕. ยุทธศาสตร์การพัฒนาด้านการพัฒนาการเมืองการบริหาร

๕.๒ แนวทางการส่งเสริมการมีส่วนร่วมของประชาชน

ที่	โครงการ/ กิจกรรม	วัตถุประสงค์	เป้าหมาย (ผลผลิตของโครงการ)	งบประมาณและที่ผ่านมา			ตัวชี้วัด (KPI)	ผลที่คาดว่าจะได้รับ	หน่วยงานที่รับผิดชอบ
				๒๕๖๐ (บาท)	๒๕๖๑ (บาท)	๒๕๖๒ (บาท)			
๕	โครงการขับเคลื่อนกิจกรรมสร้างพลเมืองดีวิถีประชาธิปไตย	เพื่อให้ประชาชนเข้าใจและมีส่วนร่วมในระบบประชาธิปไตย	ดำเนินกิจกรรมให้ความรู้, ประชาสัมพันธ์, อบรมหรือกิจกรรมอื่นๆ	๒๐,๐๐๐ งบท้องถิ่น			๑ ครั้ง	ประชาชนมีส่วนร่วมในระบบประชาธิปไตย	- สำนักงานปลัด

- ยุทธศาสตร์การพัฒนาของจังหวัด ยุทธศาสตร์ที่ ๔ พัฒนาคมน ชุมชน และสังคมให้น่าอยู่ เข้มแข็ง มั่นคงตามปรัชญาเศรษฐกิจพอเพียง
- ยุทธศาสตร์การพัฒนาของ อปท.ในเขตจังหวัด ยุทธศาสตร์ที่ ๓ การพัฒนาสังคมและคุณภาพชีวิต

๕. ยุทธศาสตร์การพัฒนาด้านการพัฒนาการเมืองการบริหาร

๕.๓ แนวทางการส่งเสริมการป้องกัน บรรเทาสาธารณภัย

ที่	โครงการ/ กิจกรรม	วัตถุประสงค์	เป้าหมาย (ผลผลิตของโครงการ)	งบประมาณและที่ผ่านมา			ตัวชี้วัด (KPI)	ผลที่คาดว่าจะได้รับ	หน่วยงานที่รับผิดชอบ
				๒๕๖๐ (บาท)	๒๕๖๑ (บาท)	๒๕๖๒ (บาท)			
๑	โครงการฝึกอบรม อปพร.	-เพื่อเพิ่มพูนทักษะในการป้องกันภัยสาธารณณะ	จัดฝึกอบรม อปพร. ตำบลนาแวง /จัดฝึกอบรมร่วมกับหน่วยงานอื่น	๑๐๐,๐๐๐ งบท้องถิ่น	๑๐๐,๐๐๐ งบท้องถิ่น	๑๐๐,๐๐๐ งบท้องถิ่น	๑ ครั้ง	อปพร.มีความรู้ทักษะในการป้องกันภัยเพิ่มขึ้น	-สำนักงานปลัด
๒	โครงการการรณรงค์ป้องกัน และแก้ไขปัญหาคูบัติเหตุทางถนน และภัยสาธารณณะอื่นๆ	-เพื่อลดความเสี่ยงในการเกิดอุบัติเหตุทางถนน และลดการสูญเสียจากภัยสาธารณณะอื่นๆ - บรรเทาความเดือนร้อนของผู้ประสบภัย	ณรงค์ป้องกันและแก้ไขปัญหาคูบัติเหตุทางถนน และภัยสาธารณณะอื่นๆ สนับสนุนเครื่องอุปโภคบริโภคและสิ่งของเครื่องมือเครื่องใช้ต่างๆ	๑๐๐,๐๐๐ งบท้องถิ่น	๑๐๐,๐๐๐ งบท้องถิ่น	๑๐๐,๐๐๐ งบท้องถิ่น	พื้นที่ตำบลนาแวงมีภัยสาธารณณะลดลง ๒๐%	ความเสี่ยงในการเกิดภัยสาธารณณะลดลง	-สำนักงานปลัด
๓	โครงการจัดหากระจกโค้งจราจร	-เพื่อป้องกันอุบัติเหตุทางถนน	ติดตั้งกระจกโค้งจราจรบนถนนบริเวณทางโค้ง ทางแยก ที่เสี่ยงต่อการเกิดอุบัติเหตุ ในพื้นที่ตำบลนาแวง	๑๐๐,๐๐๐ งบท้องถิ่น			๑๕ จุด	อุบัติเหตุทางถนนลดลง	-สำนักงานปลัด

- ยุทธศาสตร์การพัฒนาของจังหวัด ยุทธศาสตร์ที่ ๔ พัฒนาคมน ชุมชน และสังคมให้น่าอยู่ เข้มแข็ง มั่นคงตามปรัชญาเศรษฐกิจพอเพียง
- ยุทธศาสตร์การพัฒนาของ อปท.ในเขตจังหวัด ยุทธศาสตร์ที่ ๓ การพัฒนาสังคมและคุณภาพชีวิต

๕. ยุทธศาสตร์การพัฒนาด้านการพัฒนาการเมืองการบริหาร

๕.๓ แนวทางการส่งเสริมการป้องกัน บรรเทาสาธารณภัย

ที่	โครงการ/ กิจกรรม	วัตถุประสงค์	เป้าหมาย (ผลผลิตของโครงการ)	งบประมาณและที่ผ่านมา			ตัวชี้วัด (KPI)	ผลที่คาดว่าจะได้รับ	หน่วยงานที่รับผิดชอบ
				๒๕๖๐ (บาท)	๒๕๖๑ (บาท)	๒๕๖๒ (บาท)			
๔	โครงการติดตั้งเหล็กกันริมถนน บริเวณฝายน้ำล้นบ้านทุ่งกระจูด	-เพื่อป้องกันอุบัติเหตุทางถนน	ติดตั้งเหล็กกันริมถนน บริเวณฝายน้ำล้นบ้านทุ่งกระจูด ระยะทางประมาณ ๕๐ เมตร	๑๐๐,๐๐๐ งบท้องถิ่น			๑ แห่ง	อุบัติเหตุทางถนนลดลง	-สำนักงานปลัด
๕	โครงการช่วยเหลือผู้ประสบภัยธรรมชาติ	-เพื่อช่วยเหลือและบรรเทาความเดือดร้อนของผู้ประสบภัย	ให้ความช่วยเหลือผู้ประสบภัยธรรมชาติ ในพื้นที่ตำบลนาแวง	๑๐๐,๐๐๐ งบท้องถิ่น	๑๐๐,๐๐๐ งบท้องถิ่น	๑๐๐,๐๐๐ งบท้องถิ่น	๑ ศูนย์	ประชาชนที่ได้รับ ความเดือดร้อน จากสาธารณภัย ได้รับการช่วยเหลือ	-สำนักงานปลัด
๖	โครงการสนับสนุนศูนย์อพพร.	-เพื่อให้การบริหารงานของศูนย์ อพพร. เป็นไปอย่างมีประสิทธิภาพ	สนับสนุนศูนย์ อพพร. ในด้านต่างๆ เช่น จัดหาวัสดุ/ครุภัณฑ์ ใช้สำหรับดับเพลิงหรือ วัสดุ/ครุภัณฑ์ต่างๆ ค่าเบี้ยเลี้ยง ค่าพาหนะ ในการปฏิบัติงานของศูนย์ อพพร.	๑๐๐,๐๐๐ งบท้องถิ่น	๑๐๐,๐๐๐ งบท้องถิ่น	๑๐๐,๐๐๐ งบท้องถิ่น		ศูนย์ อพพร.มีวัสดุ อุปกรณ์พร้อมในการปฏิบัติงาน และการบริหารงาน ของศูนย์มี ประสิทธิภาพ	-สำนักงานปลัด

- ยุทธศาสตร์การพัฒนาของจังหวัด ยุทธศาสตร์ที่ ๔ พัฒนาคมน ชุมชน และสังคมให้น่าอยู่ เข้มแข็ง มั่นคงตามปรัชญาเศรษฐกิจพอเพียง
- ยุทธศาสตร์การพัฒนาของ อปท.ในเขตจังหวัด ยุทธศาสตร์ที่ ๓ การพัฒนาสังคมและคุณภาพชีวิต

๕. ยุทธศาสตร์การพัฒนาด้านการพัฒนาการเมืองการบริหาร

๕.๓ แนวทางการส่งเสริมการป้องกัน บรรเทาสาธารณภัย

ที่	โครงการ/ กิจกรรม	วัตถุประสงค์	เป้าหมาย (ผลผลิตของโครงการ)	งบประมาณและที่ผ่านมา			ตัวชี้วัด (KPI)	ผลที่คาดว่าจะได้รับ	หน่วยงานที่รับผิดชอบ
				๒๕๖๐ (บาท)	๒๕๖๑ (บาท)	๒๕๖๒ (บาท)			
๗	จัดซื้อถังดับเพลิง	เพื่อป้องกันและระงับอัคคีภัย	เพื่อเป็นค่าจัดซื้อถังดับเพลิงใช้ในอาคารสำนักงานและอาคารในความรับผิดชอบของ อบต.	๓๐,๐๐๐ งบท้องถิ่น			๑๕ ถัง	สามารถระงับอัคคีภัยและป้องกันอัคคีภัย	-สำนักงานปลัด
๘	โครงการจัดซื้อวิทยุสื่อสาร	เพื่อใช้ในการสื่อสารในการป้องกันภัยต่างๆ	เพื่อจัดซื้อวิทยุสื่อสาร	๕๐,๐๐๐ งบท้องถิ่น			๑๐ ตัว	การสื่อสารในการป้องกันสาธารณภัยมีประสิทธิภาพ	-สำนักงานปลัด
๙	จัดซื้อชุดดับเพลิง	เพื่อให้ป้องกันอันตรายให้กับเจ้าหน้าที่ดับเพลิง และสามารถดับเพลิงได้อย่างมีประสิทธิภาพ	เพื่อใช้ในการจัดซื้อชุดสวมใส่สำหรับปฏิบัติงานผจญเพลิง	๒๐๐,๐๐๐ งบท้องถิ่น			๕ ชุด	การดับเพลิงเป็นไปอย่างมีประสิทธิภาพ	-สำนักงานปลัด
๑๐	จัดซื้อวัสดุในการดับเพลิง	เพื่อใช้ในการป้องกันอัคคีภัย	จัดซื้อวัสดุดับเพลิง เช่น สายยาง หัวดับเพลิง ฯลฯ	๗๐,๐๐๐ งบท้องถิ่น				การดับเพลิงเป็นไปอย่างมีประสิทธิภาพ	-สำนักงานปลัด

บัญชีประสานโครงการพัฒนาขององค์กรปกครองส่วนท้องถิ่น
 โดย องค์การบริหารส่วนตำบลนาแว อำเภอนาหวาง จังหวัดนครศรีธรรมราช
 ตามกรอบการประสานแผนพัฒนาท้องถิ่นที่กำหนดโดยคณะกรรมการประสานแผนพัฒนาท้องถิ่นระดับจังหวัด

ลำดับ ที่	ชื่อโครงการ	งบประมาณ				หน่วยงานที่ขอประสาน
		ปี ๒๕๖๐	ปี ๒๕๖๑	ปี ๒๕๖๒	รวม	
๑	โครงการก่อสร้างถนน (คสล.) สายบ้านนางสมบุรณ์ หมู่ที่ ๗ -เขต ตำบลไสหริ้	๒,๐๒๐,๐๐๐.-	-	-	๒,๐๒๐,๐๐๐.-	กองช่าง
๒	โครงการก่อสร้างถนน คสล.สายแยกถนนทางหลวง ๔๐๑๕ - บ้านนายไพวัลย์ นรินทร์ หมู่ที่ ๗	๒,๐๒๐,๐๐๐.-	-	-	๒,๐๒๐,๐๐๐.-	กองช่าง
รวมทั้งสิ้น ๒ โครงการ		๔,๐๔๐,๐๐๐.-	-	-	๔,๐๔๐,๐๐๐.-	

รายละเอียดโครงการ ที่ ๑

๑. ชื่อโครงการ

โครงการก่อสร้างถนน (คสล.) สายบ้านนางสมบุรณ์ หมู่ที่ ๗ -เขต ตำบลไสหร้า

๒. ที่มาของโครงการ

ประชาชนในท้องถิ่นตั้งแต่ ๒ แห่งขึ้นไปได้รับประโยชน์ร่วมกัน ซึ่งเกิดจากการทำความตกลงระหว่าง อปท. ด้วยกันเอง คือ ตำบลนาแวง อำเภอฉวาง จังหวัดนครศรีธรรมราช ตำบลไสหร้า อำเภอฉวาง จังหวัดนครศรีธรรมราช สอดคล้องกับระเบียบ มท. ว่าด้วยการจัดทำแผนพัฒนาขององค์กรปกครองส่วนท้องถิ่น พ.ศ. ๒๕๔๘ ข้อ ๑๐ (๒) จากการประชาคมหมู่บ้าน หมู่ที่ ๗ ตำบลนาแวง

๓. วัตถุประสงค์

เพื่อให้ประชาชนตำบลนาแวง ตำบลไสหร้า และประชาชนพื้นที่ใกล้เคียง ได้รับความสะดวกในการเดินทางสัญจร และสามารถขนถ่ายผลผลิตทางการเกษตรได้รวดเร็ว ผลผลิตทางการเกษตรไม่เสียหาย

๔. เป้าหมาย/ผลผลิต

ก่อสร้างถนน คสล. ขนาดกว้าง ๔.๐๐ เมตร ยาว ๑,๐๐๐ . เมตร หนา ๐.๑๕ เมตร ไหล่ทางหินผุข้างละ ๐.๓๐ เมตร พื้นที่ใช้สอยไม่น้อยกว่า ๔,๐๐๐ ตารางเมตร

๕. สถานที่ดำเนินการ

ถนนสายบ้านนางสมบุรณ์ หมู่ที่ ๗ - เขต ตำบลไสหร้า หมู่ที่ ๗ ตำบลนาแวง อำเภอฉวาง จังหวัดนครศรีธรรมราช ค่าพิกัดทางภูมิศาสตร์ จุดเริ่มต้น ๘ ๒๘'๐๔.๖๗" น ๙๙ ๓๒'๑๗.๑๔" ตะวันออก จุดสิ้นสุดโครงการ ๘ ๒๗' ๕๘.๘๕" น ๙๙ ๓๒' ๑๙.๑๔" ตะวันออก

๖. ระยะเวลาดำเนินการ

ตุลาคม ๒๕๕๙ - กันยายน ๒๕๖๐

๗. วิธีดำเนินการ

องค์การปกครองส่วนจังหวัดนครศรีธรรมราช ดำเนินการจัดจ้างตามระเบียบพัสดุและหลักเกณฑ์ขององค์การบริหารส่วนจังหวัด

๘. งบประมาณดำเนินการ

งบประมาณองค์การบริหารส่วนจังหวัดนครศรีธรรมราช จำนวน ๒,๐๒๐,๐๐๐ บาท (สองล้านสองหมื่นบาทถ้วน)

๙. ผู้รับผิดชอบ

องค์การบริหารส่วนจังหวัดนครศรีธรรมราช

๑๐. ตัวชี้วัด

เส้นทางสำหรับประชาชนใช้ในการสัญจรที่มีมาตรฐานและสะดวกสบายเพิ่มขึ้น ๑ เส้นทาง

๑๑. ผลที่คาดว่าจะได้รับ

ประชาชนตำบลนาแวง และตำบลไสหระรา รวมทั้งตำบลใกล้เคียง มีถนนที่สะดวกในการสัญจรไปมา และสามารถขนส่งผลผลิตทางการเกษตร ได้รวดเร็วยิ่งขึ้น ทำให้ผลผลิตทางการเกษตรไม่ได้รับความเสียหายและสามารถเพิ่มรายได้ให้กับเกษตรกรได้อีกด้วย

ผู้เสนอโครงการ

ผู้เสนอโครงการ

(ลงชื่อ).....

(ลงชื่อ).....

(นายสุชาติ คงแก้ว)

(นายไพโรจน์ สุดใจ)

นายกองค์การบริหารส่วนตำบลนาแวง

นายกองค์การบริหารส่วนตำบลไสหระรา

ความเห็นของสมาชิกสภาองค์การบริหารส่วนจังหวัดในเขตพื้นที่.....

(ลงชื่อ).....

(นายจิตรธรรม บุญญาธิการ)

ตำแหน่ง สมาชิกสภาองค์การบริหารส่วนจังหวัดนครศรีธรรมราช

ผู้อนุมัติโครงการ

(ลงชื่อ).....

()

ตำแหน่ง.....

รายละเอียดโครงการ ที่ ๒

๑. ชื่อโครงการ

โครงการก่อสร้างถนน(คสล.) สายแยกทางหลวง ๔๐๑๕ – บ้านนายไพรวัลย์ นรินทร์ หมู่ที่ ๗

๒. ที่มาของโครงการ

ประชาชนในท้องถิ่นตั้งแต่ ๒ แห่งขึ้นไปได้รับประโยชน์ร่วมกัน ซึ่งเกิดจากการทำความตกลงระหว่าง อปท. ด้วยกันเอง คือ ตำบลนาแวง อำเภอนาหวาง จังหวัดนครศรีธรรมราช ตำบลไสหรำ อำเภอนาหวาง จังหวัดนครศรีธรรมราช และสอดคล้องกับระเบียบ มท. ว่าด้วยการจัดทำแผนพัฒนาขององค์กรปกครองส่วนท้องถิ่น พ.ศ. ๒๕๔๘ ข้อ ๑๐ (๒) จากการประชาคมหมู่บ้าน หมู่ที่ ๘ ตำบลนาแวง

๓. วัตถุประสงค์

เพื่อให้ประชาชนตำบลนาแวง อำเภอนาหวาง และตำบลไสหรำ อำเภอนาหวาง รวมทั้งประชาชนพื้นที่ใกล้เคียง ได้รับความสะดวกในการเดินทางสัญจร และสามารถขนถ่ายผลผลิตทางการเกษตรได้รวดเร็ว ผลผลิตทางการเกษตรไม่เสียหาย

๔. เป้าหมาย/ผลผลิต

ก่อสร้างถนน คสล. ขนาดกว้าง ๔.๐๐ เมตร ยาว ๑,๐๐๐ . เมตร หนา ๐.๑๕ เมตร ไหล่ทางหินผุข้างละ ๐.๓๐ เมตร พื้นที่ใช้สอยไม่น้อยกว่า ๔,๐๐๐ ตารางเมตร

๕. สถานที่ดำเนินการ

ถนนสายแยกทางหลวง ๔๐๑๕ – บ้านนายไพรวัลย์ นรินทร์ หมู่ที่ ๗ ตำบลนาแวง อำเภอนาหวาง จังหวัดนครศรีธรรมราช ค่าพิกัดทางภูมิศาสตร์ จุดเริ่มต้นโครงการ ๘ ๒๙' ๒๕.๙๐" น ๙๙ ๓๒' ๑๐.๘๑ ตะวันออก จุดสิ้นสุดโครงการ ๘ ๒๙' ๓๓.๕๙" น ๙๙ ๓๒' ๐๕.๔๐" ตะวันออก

๖. ระยะเวลาดำเนินการ

ในช่วงปีงบประมาณ พ.ศ.๒๕๖๐ (ตามความเหมาะสมกับแผนการดำเนินงานขององค์การบริหารส่วนจังหวัดนครศรีธรรมราช)

๗. วิธีดำเนินการ

องค์การปกครองส่วนจังหวัดนครศรีธรรมราช ดำเนินการจัดจ้างตามระเบียบพัสดุและหลักเกณฑ์ขององค์การบริหารส่วนจังหวัด

๘. งบประมาณดำเนินการ

งบประมาณองค์การบริหารส่วนจังหวัดนครศรีธรรมราช จำนวน ๒,๐๒๐,๐๐๐ บาท (สองล้านสองหมื่นบาทถ้วน)

๙. ผู้รับผิดชอบ

องค์การบริหารส่วนจังหวัดนครศรีธรรมราช

๑๐. ตัวชี้วัด

เส้นทางสำหรับประชาชนใช้ในการสัญจรที่มีมาตรฐานและสะดวกสบายเพิ่มขึ้น ๑ เส้นทาง

๑๑. ผลที่คาดว่าจะได้รับ

ประชาชนตำบลนาแ้ว อำเภอฉวาง และตำบลไสหระห์ อำเภอฉวาง รวมทั้งตำบลใกล้เคียง มีถนนที่สะดวกในการสัญจรไปมา และสามารถขนส่งผลผลิตทางการเกษตร ได้รวดเร็วยิ่งขึ้น ทำให้ผลผลิตทางการเกษตรไม่ได้รับความเสียหายและสามารถเพิ่มรายได้ให้กับเกษตรกรได้อีกด้วย

ผู้เสนอโครงการ

ผู้เสนอโครงการ

(ลงชื่อ).....

(ลงชื่อ).....

(นายสุชาติ คงแก้ว)

(นายไพโรจน์ สุดใจ)

นายกองค์การบริหารส่วนตำบลนาแ้ว

นายกองค์การบริหารส่วนตำบลไสหระห์

ความเห็นของสมาชิกสภาองค์การบริหารส่วนจังหวัดในเขตพื้นที่.....

(ลงชื่อ).....

(นายจิตรธรรม บุญญาธิการ)

ตำแหน่ง สมาชิกสภาองค์การบริหารส่วนจังหวัดนครศรีธรรมราช

ผู้อนุมัติโครงการ

(ลงชื่อ).....

()

ตำแหน่ง.....

บัญชีสรุปโครงการ
แผนพัฒนาสามปี (พ.ศ. ๒๕๖๐ - ๒๕๖๒) องค์การบริหารส่วนตำบลนาแว

ยุทธศาสตร์	ปีงบประมาณ ๒๕๖๐		ปีงบประมาณ ๒๕๖๑		ปีงบประมาณ ๒๕๖๒		รวม ๓ ปี	
	จำนวนโครงการ	งบประมาณ (บาท)	จำนวนโครงการ	งบประมาณ (บาท)	จำนวนโครงการ	งบประมาณ (บาท)	จำนวนโครงการ	งบประมาณ (บาท)
๑) ยุทธศาสตร์การพัฒนาด้านโครงสร้างพื้นฐาน								
๑.๑ แนวทางการพัฒนาเส้นทางคมนาคม	๔๒	๓๑,๕๔๔,๘๐๐	๓๓	๒๕,๖๓๘,๘๐๐	๒๕	๒๗,๔๕๑,๘๐๐	๑๐๐	๘๔,๖๓๕,๔๐๐
๑.๒ แนวทางการพัฒนาระบบไฟฟ้าและประปา	๒๐	๓๘,๙๘๓,๐๐๐	๐	๐	๐	๐	๒๐	๓๘,๙๘๓,๐๐๐
๑.๓ แนวทางการพัฒนาแหล่งน้ำและการอนุรักษ์แหล่งน้ำ	๑๑	๒๒,๓๒๐,๐๐๐	๓	๒๐,๔๐๐,๐๐๐	๒	๒๐,๒๐๐,๐๐๐	๑๖	๖๒,๙๒๐,๐๐๐
๑.๔ แนวทางการพัฒนาการก่อสร้างปรับปรุงอาคาร	๙	๑,๘๔๐,๐๐๐.๐๐	๐	-	๐	-	๙	๑,๘๔๐,๐๐๐
รวม	๘๒	๙๔,๖๘๗,๘๐๐.๐๐	๓๖	๔๖,๐๓๘,๘๐๐.๐๐	๒๗	๔๗,๖๕๑,๘๐๐.๐๐	๑๔๕	๑๘๘,๓๗๘,๔๐๐
๒) ยุทธศาสตร์การพัฒนาด้านคุณภาพชีวิต และสังคม								
๒.๑ แนวทางการพัฒนาการเกษตรและส่งเสริมอาชีพเพื่อยกระดับรายได้ให้เพียงพอต่อการดำรงชีพ	๘	๓๓๐,๐๐๐.๐๐	๐	-	๐	-	๘	๓๓๐,๐๐๐
๒.๒ แนวทางการส่งเสริมคุณภาพชีวิตและสังคม	๑๓	๑,๖๑๔,๐๐๐.๐๐	๖	๑,๓๖๐,๙๐๐.๐๐	๕	๑,๑๐๙,๘๔๕.๐๐	๒๔	๔,๐๘๔,๗๔๕
๒.๓ แนวทางส่งเสริมสุขอนามัย และนันทนาการ	๗	๖๙๐,๐๐๐.๐๐	๒	๑๗๐,๐๐๐.๐๐	๒	๑๗๐,๐๐๐.๐๐	๑๑	๑,๐๓๐,๐๐๐
๒.๔ แนวทางการพัฒนาส่งเสริมการท่องเที่ยว	๓	๔๒๐,๐๐๐.๐๐	๐	-	๐	-	๓	๔๒๐,๐๐๐
รวม	๓๑	๓,๐๕๔,๐๐๐.๐๐	๘	๑,๕๓๐,๙๐๐.๐๐	๗	๑,๒๗๙,๘๔๕.๐๐	๔๖	๕,๘๖๔,๗๔๕
๓) ยุทธศาสตร์การพัฒนาด้านการจัดการศึกษา ศาสนา และวัฒนธรรมประเพณี								
๓.๑ แนวทางการพัฒนาการส่งเสริมและจัดการศึกษา	๙	๔,๖๔๑,๖๖๐.๐๐	๘	๔,๕๙๐,๖๐๐.๐๐	๘	๔,๕๙๐,๖๐๐.๐๐	๒๕	๑๓,๘๒๒,๘๖๐
๓.๒ แนวทางการส่งเสริมศาสนาวัฒนธรรมประเพณี	๑๑	๕๐๔,๐๐๐.๐๐	๔	๔๓๕,๐๐๐.๐๐	๔	๔๓๕,๐๐๐.๐๐	๑๙	๑,๓๗๙,๐๐๐
รวม	๒๐	๕,๑๔๕,๖๖๐.๐๐	๑๒	๕,๐๒๕,๖๐๐.๐๐	๑๒	๕,๐๒๕,๖๐๐.๐๐	๔๔	๑๕,๖๒๖,๘๖๐

บัญชีสรุปโครงการ
แผนพัฒนาสามปี (พ.ศ. ๒๕๖๐ - ๒๕๖๒) องค์การบริหารส่วนตำบลนาแว

ยุทธศาสตร์	ปีงบประมาณ ๒๕๖๐		ปีงบประมาณ ๒๕๖๑		ปีงบประมาณ ๒๕๖๒		รวม ๓ ปี	
	จำนวนโครงการ	งบประมาณ (บาท)	จำนวนโครงการ	งบประมาณ (บาท)	จำนวนโครงการ	งบประมาณ (บาท)	จำนวนโครงการ	งบประมาณ (บาท)
๔) ยุทธศาสตร์การพัฒนาด้านการจัดการสิ่งแวดล้อมและทรัพยากรธรรมชาติ								
๔.๑ แนวทางการอนุรักษ์ทรัพยากรธรรมชาติ	๒	๕๐,๐๐๐.๐๐	๐	-	๐	-	๒	๕๐,๐๐๐
๔.๒ แนวทางการจัดการด้านสิ่งแวดล้อมและรักษาความสะอาดชุมชน	๖	๑,๐๐๐,๐๐๐.๐๐	๒	๘๕๐,๐๐๐.๐๐	๑	๑๕๐,๐๐๐.๐๐	๙	๒,๐๐๐,๐๐๐
รวม	๘	๑,๐๕๐,๐๐๐.๐๐	๒	๘๕๐,๐๐๐.๐๐	๑	๑๕๐,๐๐๐.๐๐	๑๑	๒,๐๕๐,๐๐๐
๕) ยุทธศาสตร์การพัฒนาด้านการพัฒนาการเมืองการบริหาร								
๕.๑ แนวทางการพัฒนาด้านการบริหารจัดการองค์กรปกครองส่วนท้องถิ่น	๑๕	๑,๒๒๓,๕๐๐.๐๐	๖	๔๕๐,๐๐๐.๐๐	๕	๒๕๐,๐๐๐.๐๐	๒๖	๑,๙๒๓,๕๐๐
๕.๒ แนวทางการส่งเสริมการมีส่วนร่วมของประชาชน	๕	๔๘๐,๐๐๐.๐๐	๑	๑๐,๐๐๐.๐๐	๑	๑๐,๐๐๐.๐๐	๗	๕๐๐,๐๐๐
๕.๓ แนวทางการส่งเสริมการป้องกัน บรรเทาสาธารณภัย	๑๐	๙๕๐,๐๐๐.๐๐	๔	๔๐๐,๐๐๐.๐๐	๔	๔๐๐,๐๐๐.๐๐	๑๘	๑,๗๕๐,๐๐๐
รวม	๓๐	๒,๖๕๓,๕๐๐.๐๐	๑๑	๘๖๐,๐๐๐.๐๐	๑๐	๖๖๐,๐๐๐.๐๐	๕๑	๔,๑๗๓,๕๐๐
รวมทั้งสิ้น	๑๖๗	๑๐๖,๕๙๐,๙๖๐.๐๐	๖๙	๕๔,๓๐๕,๓๐๐.๐๐	๕๗	๕๔,๗๖๗,๒๔๕.๐๐	๒๙๓	๒๑๕,๖๖๓,๕๐๕.๐๐

บทที่ ๔

แนวทางการติดตามประเมินผล

- กรอบและแนวทางในการติดตามและประเมินผล

การติดตามและประเมินผล

การติดตามผล

การติดตาม จะทำให้เราทราบว่าขณะนี้ ได้มีการปฏิบัติตามแผนยุทธศาสตร์การพัฒนา และแผนพัฒนาสามปี ถึงระยะใดแล้ว ซึ่งเทคนิคอย่างง่ายที่สามารถใช้เป็นเครื่องมือในการติดตามได้ เช่น Gant Chart ที่ทำให้หน่วยงานสามารถติดตามได้ว่า การดำเนินการตามแผนยุทธศาสตร์หรือแผนพัฒนาสามปี มีการดำเนินการในช่วงใด ตรงกำหนดระยะเวลาที่กำหนดไว้หรือไม่ ซึ่งแผนการดำเนินงาน จะเป็นเครื่องมือในการติดตามผลการดำเนินงาน

การประเมินผล

การประเมินผลแผนยุทธศาสตร์การพัฒนา และแผนพัฒนาสามปี จำเป็นต้องมีเกณฑ์มาตรฐาน และตัวชี้วัด เพื่อใช้เป็นกรอบในการประเมินเพื่อให้เกิดความชัดเจน เป็นระบบ มีมาตรฐาน และเป็นที่ยอมรับ โดยประกอบด้วยเกณฑ์ที่สำคัญใน ๒ ระดับ คือ เกณฑ์การประเมินหน่วยงาน และเกณฑ์การประเมินโครงการ

จุดมุ่งหมายสำคัญของการประเมินผลนั้น คือ การประเมินว่ามีการนำแผนพัฒนาสามปี ไปปฏิบัติอย่างแท้จริงเพียงใด และได้ผลเป็นอย่างไร เพื่อที่จะสามารถวัดความสัมฤทธิ์ผลของแผนพัฒนาสามปีได้ในขณะเดียวกันก็สามารถเก็บรวบรวมข้อมูลเพื่อใช้เป็นสมมุติฐานในการจัดทำแผนพัฒนาสามปีฉบับต่อไปได้ ดังนั้น การที่จะประเมินผลในภาพรวมได้ จำเป็นต้องประเมินผลการปฏิบัติในแต่ละแนวทางการพัฒนาก่อน เพื่อนำไปสู่การวัดความสำเร็จของยุทธศาสตร์ ซึ่งจะแสดงให้เห็นได้ว่าการพัฒนาเป็นไปในแนวทางใด บรรลุวัตถุประสงค์ของการพัฒนาที่ยั่งยืนและตอบสนองต่อวิสัยทัศน์หรือไม่ ดังนั้นในขั้นต้น องค์กรปกครองส่วนท้องถิ่น จึงต้องติดตามประเมินผลแผนพัฒนาสามปี ให้ได้ข้อมูล ข้อเท็จจริง อันจะนำมาสู่บทสรุปที่ไม่บิดเบือนจากผลการปฏิบัติจริงที่เกิดขึ้น

แนวทางในการติดตามประเมินผลแผนพัฒนาท้องถิ่น

ระเบียบกระทรวงมหาดไทยว่าด้วยการจัดทำแผนพัฒนาขององค์กรปกครองส่วนท้องถิ่น พ.ศ. ๒๕๔๘ ข้อ ๒๙ ได้กำหนดอำนาจหน้าที่ของคณะกรรมการติดตามและประเมินผลแผนพัฒนาท้องถิ่นไว้ ดังนี้

๑) กำหนดแนวทาง วิธีการในการติดตามและประเมินผลแผนพัฒนา

๒) ดำเนินการติดตามและประเมินผลแผนพัฒนา

๓) รายงานผลและเสนอความเห็นซึ่งได้จากการติดตามและประเมินผลแผนพัฒนาต่อผู้บริหารท้องถิ่น เพื่อให้ผู้บริหารท้องถิ่นเสนอต่อสภาท้องถิ่น คณะกรรมการพัฒนาท้องถิ่น และประกาศผลการติดตามและประเมินผลแผนพัฒนาให้ประชาชนในท้องถิ่นทราบโดยทั่วกัน อย่างน้อยปีละหนึ่งครั้งภายในเดือนธันวาคมของทุกปี ทั้งนี้ ให้ตีตประกาศโดยเปิดเผยไม่น้อยกว่าสามสิบวัน

๔) แต่งตั้งคณะอนุกรรมการหรือคณะทำงานเพื่อช่วยปฏิบัติตามที่เห็นสมควร

• ระเบียบ วิธีการและเครื่องมือที่ใช้ในการติดตามและประเมินผล

ระเบียบ

การติดตามและประเมินผลแผนพัฒนาขององค์การบริหารส่วนตำบลนาแว ดำเนินการตามระเบียบกระทรวงมหาดไทยว่าด้วยการจัดทำแผนพัฒนาขององค์กรปกครองส่วนท้องถิ่น พ.ศ. ๒๕๔๘

ข้อ ๒๘ กำหนดให้มีคณะกรรมการติดตามและประเมินผลแผนพัฒนาท้องถิ่นประกอบด้วย

๑) สมาชิกสภาท้องถิ่นที่สภาท้องถิ่นคัดเลือกจำนวนสามคน

๒) ผู้แทนประชาคมท้องถิ่นที่ประชาคมท้องถิ่นคัดเลือกจำนวนสองคน

๓) ผู้แทนหน่วยงานที่เกี่ยวข้องที่สภาท้องถิ่นคัดเลือกจำนวนสองคน

๔) หัวหน้าส่วนการบริหารที่คัดเลือกกันเองจำนวนสองคน

๕) ผู้ทรงคุณวุฒิที่ผู้บริหารท้องถิ่นคัดเลือกจำนวนสองคน

โดยให้คณะกรรมการเลือกกรรมการหนึ่งคนทำหน้าที่เป็นประธานคณะกรรมการและกรรมการอีกคนหนึ่งเป็นเลขานุการของคณะกรรมการ

ข้อ ๒๙ กำหนดให้คณะกรรมการติดตามและประเมินผลแผนพัฒนาท้องถิ่นมีอำนาจหน้าที่ ดังนี้

๑) กำหนดแนวทาง วิธีการติดตามและประเมินผลแผนพัฒนา

๒) ดำเนินการติดตามและประเมินผลแผนพัฒนา

๓) รายงานผลและเสนอความเห็นซึ่งได้จากการติดตามและประเมินผลแผนพัฒนาต่อผู้บริหารท้องถิ่น เพื่อให้ผู้บริหารท้องถิ่นเสนอต่อสภาท้องถิ่น คณะกรรมการพัฒนาท้องถิ่นและประกาศผลการติดตามและประเมินผลแผนพัฒนาให้ประชาชนในท้องถิ่นทราบโดยทั่วกัน อย่างน้อยปีละหนึ่งครั้งภายในเดือนธันวาคมของ ทุกปี ทั้งนี้ให้ตีตประกาศโดยเปิดเผยไม่น้อยกว่าสามสิบวัน

๔) แต่งตั้งคณะอนุกรรมการหรือคณะทำงานเพื่อช่วยปฏิบัติงานตามที่เห็นสมควรจากอำนาจหน้าที่ของคณะกรรมการติดตามและประเมินผลแผนพัฒนาขององค์กรปกครองส่วนท้องถิ่นที่ได้ให้อำนาจในการกำหนดแนวทางและวิธีการขั้นตอนในการประเมินผลแผนพัฒนา ในส่วนขององค์การบริหารส่วนตำบลนาแว ได้กำหนดรูปแบบและวิธีการขั้นตอนการประเมินไว้ ดังนี้

๔.๑ จะทำการประเมินผลเมื่อมีการดำเนินโครงการแล้วเสร็จ โดยรวบรวมทั้งผลการดำเนินงาน โครงการ งบประมาณที่ได้รับอนุมัติเปรียบเทียบกับงบประมาณที่ใช้จริง ปัญหา อุปสรรคที่เกิดขึ้น หลักฐาน/แหล่งข้อมูลที่ใช้ประกอบการประเมินผล ประโยชน์/ผลที่คาดว่าจะได้รับจากโครงการ บันทึกลงในระบบสารสนเทศการบริหารจัดการเพื่อการวางแผนและประเมินผลการใช้จ่ายงบประมาณขององค์กรปกครองส่วนท้องถิ่น (e-plan)

๔.๒ ทำการเก็บรวบรวมข้อมูล ประมวลผล และวิเคราะห์ข้อมูล ต่อคณะกรรมการติดตามและประเมินผลแผนพัฒนาองค์การบริหารส่วนตำบลนาแวง แล้วรายงานผลพร้อมข้อเสนอแนะต่อคณะผู้บริหารองค์การบริหารส่วนตำบลนาแวง และเสนอสภาองค์การบริหารส่วนตำบลนาแวง คณะกรรมการพัฒนาองค์การบริหารส่วนตำบลนาแวง รับทราบ และปิดประกาศให้ประชาชนทราบโดยทั่วกันต่อไป

วิธีการและเครื่องมือที่ใช้ในการติดตามและประเมินผล

การประเมินผลจะดำเนินการ ๓ วิธี คือ

- วิธีการที่ ๑ จะใช้รูปแบบประเมินความพึงพอใจของประชาชนหรือผู้ที่เกี่ยวข้องกับโครงการ เพื่อให้ทราบผลการดำเนินงานเป็นเช่นไร ควรมีการปรับปรุงแก้ไขในกิจกรรมใดบ้าง ตามข้อเสนอแนะซึ่งจะดำเนินการกับทุกโครงการ

- วิธีการที่ ๒ คือการประเมินผลความพึงพอใจของประชาชนต่อการดำเนินงานองค์การบริหารส่วนตำบลนาแวง ตามแบบที่กรมส่งเสริมการปกครองท้องถิ่นกำหนดให้ แบ่งเป็น ๒ แบบ คือ

๑) ประเมินความพึงพอใจในภาพรวม ตามระดับความพึงพอใจมาก พอใจ และพอใจน้อย ตามยุทธศาสตร์การพัฒนากองการบริหารส่วนตำบลนาแวง

๒) ประเมินความพึงพอใจต่อการดำเนินงานในการพัฒนาตามยุทธศาสตร์ด้านต่างๆ โดยให้คะแนนตั้งแต่ ๑ ถึง ๑๐ โดยการสุ่มตัวอย่างจากประชากรในเขตพื้นที่ สรุปเป็นข้อมูลนำเสนอผู้บริหาร เป็นข้อมูลตัดสินใจกำหนดแนวทางการพัฒนา นโยบาย แผนงานโครงการต่างๆ ต่อไป

- วิธีการที่ ๓ จะเป็นการรายงานความก้าวหน้าและกำหนดในเรื่องของการใช้จ่ายเงินงบประมาณว่ามีค่าใช้จ่ายเงินงบประมาณไปเท่าไรในการประชุมทุกครั้ง

ระยะเวลาในการติดตามและประเมินผล

การติดตามผลการดำเนินงาน จะดำเนินการประเมินผลแผนพัฒนาอย่างน้อย ๑ ครั้ง/ปี หรือขณะดำเนินการเพื่อประเมินสถานการณ์ ปัญหา อุปสรรคต่าง ๆ เพื่อปรับปรุงแนวทางการดำเนินงานให้เป็นไปตามระยะเวลาที่กำหนด บรรลุเป้าหมายที่วางไว้ และติดตามโครงการหลังแล้วเสร็จ เพื่อสรุปผลสำเร็จของโครงการ ส่วนการประเมินผลการดำเนินงานหลังสิ้นปีงบประมาณ ทั้งนี้ต้องแล้วเสร็จก่อนสิ้นเดือนธันวาคม เพื่อสรุปนำเสนอสภาองค์การบริหารส่วนตำบลนาแวง คณะกรรมการพัฒนาองค์การบริหารส่วนตำบลนาแวง และปิดประกาศให้ประชาชนทราบ เพื่อสร้างกระบวนการตรวจสอบให้เกิดความโปร่งใส ตามหลักการบริหารกิจการที่ดีในที่สุด