



แผนพัฒนาท้องถิ่น ๔ ปี

(พ.ศ. ๒๕๖๑ - ๒๕๖๔)

องค์การบริหารส่วนตำบลนาแว
อำเภอฉวาง จังหวัดนครศรีธรรมราช

โทร ๐๗๕ ๔๘๐๒๔๐

[www. Naware. Go.th](http://www.Naware.Go.th)

คำนำ

เนื่องด้วยพระราชบัญญัติเสภาตำบลและองค์การบริหารส่วนตำบล พ.ศ. ๒๕๓๗ แก้ไขเพิ่มเติมถึง (ฉบับที่ ๖) พ.ศ. ๒๕๕๒ มาตรา ๖๙/๑ และพระราชบัญญัติกำหนดแผนและขั้นตอนการกระจายอำนาจให้แก่องค์กรปกครองส่วนท้องถิ่น พ.ศ. ๒๕๔๒ หมวด ๒ มาตรา ๑๖ (๑) กำหนดให้องค์กรปกครองส่วนท้องถิ่นจัดทำแผนพัฒนาท้องถิ่นของตนเอง **ประกอบกับ** กระทรวงมหาดไทย ออกระเบียบกระทรวงมหาดไทยว่าด้วยการจัดทำแผนพัฒนาขององค์กรปกครองส่วนท้องถิ่น (ฉบับที่ ๒) พ.ศ. ๒๕๕๙ โดยกำหนดให้องค์กรปกครองส่วนท้องถิ่นจัดทำแผนพัฒนาท้องถิ่นสี่ปี เพื่อให้สอดคล้องกับแผนพัฒนาจังหวัดตามพระราชกฤษฎีกาว่าด้วยการบริหารงานจังหวัดและกลุ่มจังหวัดแบบบูรณาการ พ.ศ. ๒๕๕๑ โดยให้เริ่มจัดทำ “แผนพัฒนาท้องถิ่นสี่ปี (พ.ศ. ๒๕๖๑-๒๕๖๔) เป็นแผนพัฒนาท้องถิ่นสี่ปีฉบับแรก เพื่อใช้เป็นกรอบแนวทางในการจัดทำงบประมาณขององค์กรปกครองส่วนท้องถิ่นในปีงบประมาณ พ.ศ. ๒๕๖๑ เป็นต้นไป

“แผนพัฒนาท้องถิ่นสี่ปี” หมายความว่า แผนพัฒนาขององค์กรปกครองส่วนท้องถิ่น ที่กำหนดวิสัยทัศน์ ประเด็นยุทธศาสตร์ เป้าประสงค์ ตัวชี้วัด ค่าเป้าหมาย และกลยุทธ์ โดยสอดคล้องกับแผนพัฒนาจังหวัด ยุทธศาสตร์การพัฒนาขององค์กรปกครองส่วนท้องถิ่นในเขตจังหวัด แผนพัฒนาอำเภอ แผนพัฒนาตำบล แผนพัฒนาหมู่บ้านหรือแผนชุมชน อันมีลักษณะเป็นการกำหนดรายละเอียดแผนงาน โครงการพัฒนา ที่จัดทำขึ้นสำหรับปีงบประมาณแต่ละปี ซึ่งมีความต่อเนื่องและเป็นแผนก้าวหน้าและให้หมายความรวมถึงการเพิ่มเติมหรือเปลี่ยนแปลงแผนพัฒนาท้องถิ่นสี่ปี

องค์การบริหารส่วนตำบลนาแว หวังเป็นอย่างยิ่งว่าแผนพัฒนาท้องถิ่นสี่ปี (พ.ศ. ๒๕๖๑-๒๕๖๔) ฉบับนี้ จะได้ใช้เป็นแนวทางการจัดทำงบประมาณประจำปีและตอบสนองความต้องการของประชาชนในเขตองค์การบริหารส่วนตำบลนาแวอย่างมีประสิทธิภาพต่อไป

องค์การบริหารส่วนตำบลนาแว

ส่วนที่ ๑

สภาพทั่วไปและข้อมูลพื้นฐานขององค์การบริหารส่วนตำบล

๑. ด้านกายภาพ

๑.๑ ที่ตั้งของหมู่บ้าน/ชุมชน/ตำบล

ประวัติ ตำบลนาแวง ซึ่งปรากฏตามสมุหเทศบาลเป็นส่วนหนึ่งของหัวเมืองหลักคือ กะเปียดขึ้นกับอำเภอลำพูน (นาสาร) จังหวัดสุราษฎร์ธานี ต่อมาได้มีการยกฐานะหัวเมืองส่วนนี้ เป็นอำเภอฉวาง กะเปียดจึงเป็นตำบลหนึ่งด้วย ต่อมาตำบลนาแวง ได้แยกมาจากตำบลกะเปียด ออกมาเป็นตำบลนาแวง ส่วนคำว่า “นาแวง” มาจากคำว่า “นาแวง” ซึ่งแปลว่านาที่มีเนื้อที่ยาว ต่อมาเพี้ยนเป็นนาแวง

ที่ตั้ง ที่ทำการองค์การบริหารส่วนตำบลนาแวง เดิมตั้งอยู่เลขที่ ๑๘๕ หมู่ที่ ๒ ตำบลนาแวง อำเภอฉวาง จังหวัดนครศรีธรรมราช ห่างจากที่ว่าการอำเภอฉวาง มาทางทิศเหนือ ประมาณ ๗ กิโลเมตร ปัจจุบันย้ายมาตั้งอยู่ที่เลขที่ ๑๓๙ หมู่ที่ ๗ ตำบลนาแวง อำเภอฉวาง จังหวัดนครศรีธรรมราช ห่างจากที่ว่าการอำเภอฉวาง มาทางทิศเหนือ ประมาณ ๖ กิโลเมตร

เนื้อที่ องค์การบริหารส่วนตำบลนาแวง มีเนื้อที่ครอบคลุมทั้งตำบลนาแวง เนื้อที่ทั้งหมด ๗๒ ตารางกิโลเมตร หรือ ๔๕,๐๐๐ ไร่

อาณาเขต

ทิศเหนือ ติดต่อกับ ตำบลนาเขลียง อำเภอฉวาง จังหวัดนครศรีธรรมราช
ทิศใต้ ติดต่อกับ ตำบลไสหรั อำเภอฉวาง จังหวัดนครศรีธรรมราช
ทิศตะวันออก ติดต่อกับ ตำบลควนกลาง อำเภอพิปูน จังหวัดนครศรีธรรมราช
ทิศตะวันตก ติดต่อกับ แม่น้ำตาปี

แผนที่ตำบลนาแว อำเภอดวาง จังหวัดนครศรีธรรมราช

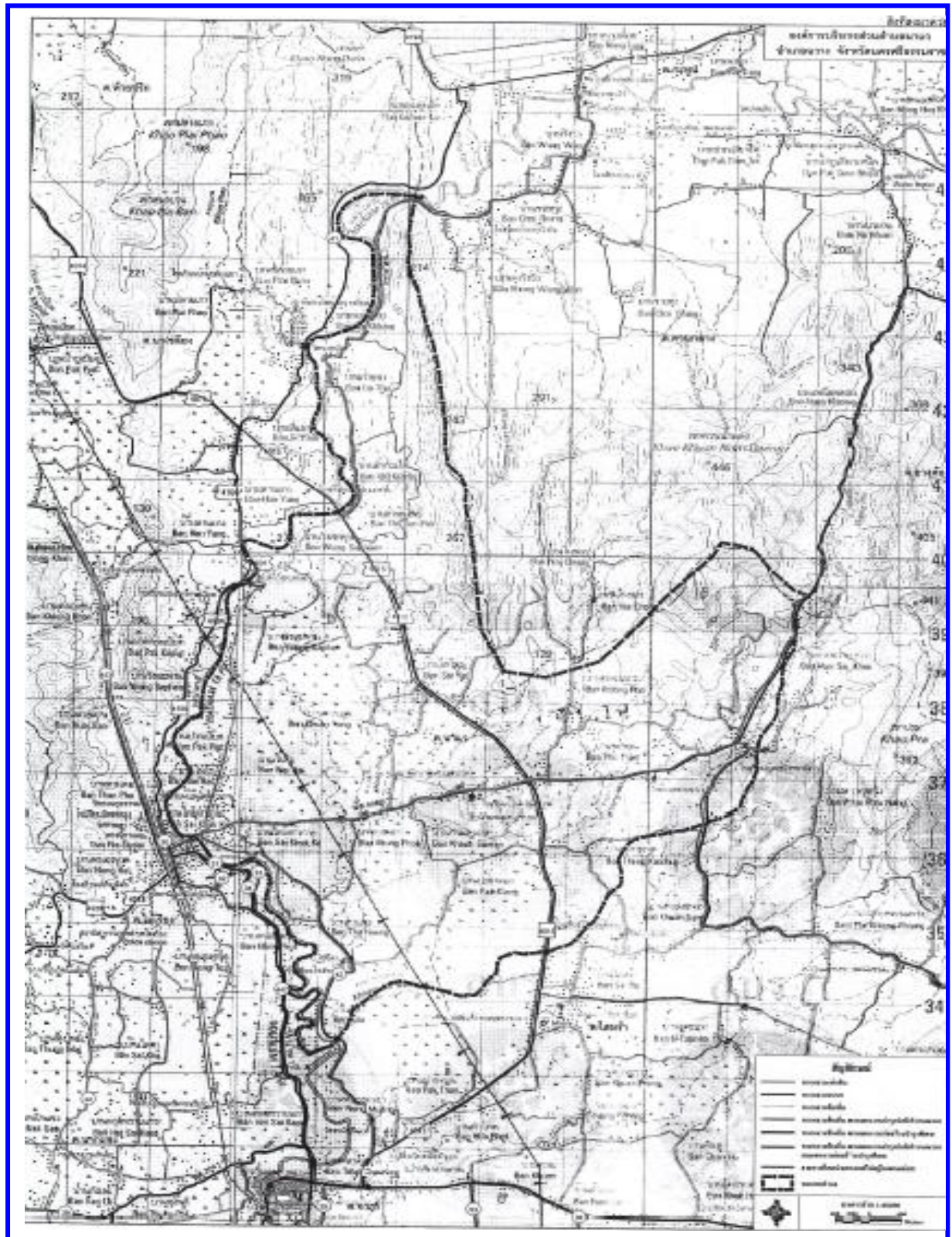

๑.๒. ลักษณะภูมิประเทศ

ลักษณะภูมิประเทศขององค์การบริหารส่วนตำบลนาแ้ว มีพื้นที่เป็นที่ราบสูงทางทิศตะวันออก ทิศเหนือ เป็นที่ตั้งของ หมู่ที่ ๘, ๙, ๑๐ ทิศใต้ ทิศตะวันตกเป็นที่ราบลุ่ม มีแม่น้ำตาปี ซึ่งเป็นแม่น้ำสายสำคัญ ของภาคใต้ไหลผ่าน หมู่ที่ ๑, ๒, ๓, ๔, ๕, ๖ และหมู่ที่ ๑๑ นอกจากนี้ยังมีลำคลองอื่น ๆ เช่น คลองแห้ง คลองหัน คลองพอก เป็นต้น ที่มีส่วนทำให้พื้นที่ตำบลนาแ้ว มีความอุดมสมบูรณ์เหมาะแก่การทำการเพาะปลูกและเลี้ยงสัตว์

๑.๓. ลักษณะภูมิอากาศ

ลักษณะภูมิอากาศเป็นแบบมรสุมเขตร้อน มี ๒ ฤดู คือ ฤดูร้อน และฤดูฝน

ฤดูร้อน เริ่มตั้งแต่ เดือนกุมภาพันธ์ – เมษายน

ฤดูฝน เริ่มตั้งแต่ เดือนพฤษภาคม – มกราคม

๑.๔. ลักษณะของดิน

ลักษณะของดินในพื้นที่เป็นดินร่วน ดินเหนียวบริเวณราบเชิงเขาเหมาะแก่การเพาะปลูก

๑.๕. ลักษณะของแหล่งน้ำ

ตำบลนาแ้ว มีแม่น้ำตาปี ซึ่งเป็นแม่น้ำสายสำคัญสายหนึ่งของภาคใต้ ซึ่งมีต้นกำเนิดมาจากภูเขาหลวง ไหลผ่าน หมู่ที่ ๑, ๒, ๓, ๔, ๕, ๖ ของตำบลนาแ้ว อำเภอฉวาง จังหวัดนครศรีธรรมราช นอกจากนั้น ยังมี ลำคลอง หนอง และบึง ต่างๆ เช่น พรตะเคียน ตั้งอยู่ในพื้นที่หมู่ที่ ๑ หนองน้ำหัก คลองท่าแห้ง ตั้งอยู่ในพื้นที่หมู่ที่ ๓ คลองหัน คลองพอก ตั้งอยู่ในพื้นที่หมู่ที่ ๗ หมู่ที่ ๘ หมู่ที่ ๑๐ คลองแห้ง หนองพังพรุ ตั้งอยู่ในพื้นที่หมู่ที่ ๕ นบนายเลี้ยว นบนายวัน และนบนางหวก ตั้งอยู่ในพื้นที่หมู่ที่ ๘ ฯลฯ ทำให้เป็นพื้นที่เหมาะแก่การทำการเกษตร เนื่องจากมีน้ำอุดมสมบูรณ์ แต่ในฤดูแล้ง ยังประสบกับปัญหาน้ำตื้น น้ำที่ใช้อย่างขาดแคลนอยู่

๑.๖. ลักษณะของไม้และป่าไม้

ตำบลนาแ้ว มีพื้นที่ติดกับเขตป่าสงวนคลองเพลง พื้นที่โดยรวมเป็นป่าไม้เศรษฐกิจ (ยางพารา) เป็นส่วนใหญ่ และมีไม้ผล อื่นๆ เช่น มังคุด ทุเรียน เงาะ ฯลฯ

๒ ด้านการเมือง/การปกครอง

๒.๑ เขตการปกครอง

ตำบลนาแ้ว มีจำนวนหมู่บ้าน ทั้งหมด ๑๒ หมู่บ้าน ดังนี้

หมู่ที่ ๑	บ้านต้นโพธิ์
หมู่ที่ ๒	บ้านไสโคกเกาะ
หมู่ที่ ๓	บ้านท่าแห้ง
หมู่ที่ ๔	บ้านศิลา
หมู่ที่ ๕	บ้านปากเปียด
หมู่ที่ ๖	บ้านในไร่
หมู่ที่ ๗	บ้านทุ่งกระจูด

หมู่ที่ ๘	บ้านควนสวรรค์
หมู่ที่ ๙	บ้านควนยุง
หมู่ที่ ๑๐	บ้านห้วยทรายขาว
หมู่ที่ ๑๑	บ้านฝายท่า
หมู่ที่ ๑๒	บ้านไสใหญ่

๒.๒ การเลือกตั้ง

ตำบลนาแวง มีหน่วยเลือกตั้ง ๑๓ หน่วยเลือกตั้ง

๓ ประชากร

๓.๑ ข้อมูลเกี่ยวกับจำนวนประชากร

จำนวนประชากรทั้งหมด ๗,๓๗๖ คน เป็น แยกเป็น ชาย ๓,๖๑๕ หญิง ๓,๗๖๑ คน

๓.๒ ช่วยอายุและประชากรแยกตามหมู่บ้าน

หมู่ที่	ชาย	หญิง	รวม	ครัวเรือน
๑	๑๙๓	๒๑๑	๔๐๔	๑๕๐
๒	๔๔๖	๕๐๖	๙๕๒	๔๑๑
๓	๑๒๙	๑๓๔	๒๖๓	๗๓
๔	๑๓๔	๑๓๙	๒๗๓	๘๕
๕	๑๙๔	๒๐๐	๓๙๔	๑๑๕
๖	๑๙๓	๒๓๙	๔๓๒	๑๔๐
๗	๒๙๔	๒๘๒	๕๗๖	๑๙๒
๘	๔๙๐	๔๙๕	๙๘๕	๓๔๔
๙	๔๗๕	๔๘๒	๙๕๗	๓๑๐
๑๐	๗๔๖	๗๕๖	๑,๕๐๒	๔๗๐
๑๑	๑๕๘	๑๕๖	๓๑๔	๑๑๑
๑๒	๑๖๓	๑๖๑	๓๒๔	๑๐๙
รวม	๓,๖๑๕	๓,๗๖๑	๗,๓๗๖	๒,๕๑๐

หมายเหตุ ข้อมูลมาจากสำนักบริหารการทะเบียน อำเภอฉวาง จังหวัดนครศรีธรรมราช ณ วันที่ ๑ ตุลาคม พ.ศ. ๒๕๕๙

จำนวนประชากรแยกตามช่วงอายุ

ช่วงอายุ	จำนวนประชากร/คน
น้อยกว่า ๑ ปี - ๒๐ ปี	๒,๐๒๓
๒๐ ปี ขึ้นไป - ๖๐ ปี	๔,๑๕๒
๖๐ ปี ขึ้นไป	๑,๒๐๑
รวม	๗,๓๗๖

หมายเหตุ ข้อมูลมาจากสำนักบริหารการทะเบียน อำเภอฉวาง จังหวัดนครศรีธรรมราช ณ วันที่ ๑ ตุลาคม พ.ศ. ๒๕๕๙

๔. สภาพทางสังคม

๔.๑ การศึกษา

มีโรงเรียนประถมศึกษาอยู่ ๓ แห่ง หนึ่งในจำนวนนี้มีโรงเรียนขยายโอกาสทางการศึกษาถึงมัธยมปีที่ ๓ จำนวน ๑ แห่ง และมีศูนย์พัฒนาเด็กเล็กจำนวน ๓ แห่ง ศูนย์การศึกษานอกระบบและการศึกษาตามอัธยาศัย ๑ แห่ง

โรงเรียนประถมศึกษา

โรงเรียนบ้านไสโคกเกาะ (ขยายโอกาสทางการศึกษา) ตั้งอยู่หมู่ที่ ๒

โรงเรียนวัดควนยุง ตั้งอยู่หมู่ที่ ๙

โรงเรียนบ้านห้วยทรายขาว ตั้งอยู่หมู่ที่ ๑๐

ศูนย์พัฒนาเด็กเล็ก

ศูนย์อบรมเด็กก่อนเกณฑ์วัดวังสะพาน ตั้งอยู่หมู่ที่ ๑

ศูนย์พัฒนาเด็กเล็กบ้านห้วยทรายขาว ตั้งอยู่หมู่ที่ ๑๐

ศูนย์พัฒนาเด็กเล็ก อบต.นาแ้ว บ้านทุ่งกระจูด ตั้งอยู่หมู่ที่ ๗

ศูนย์การศึกษานอกระบบและการศึกษาตามอัธยาศัย ๑ แห่ง ตั้งอยู่ที่ หมู่ ๘ บ้านควนสวรรค์ ตำบลนาแ้ว อำเภอฉวาง จังหวัดนครศรีธรรมราช

๔.๒ สาธารณสุข

มีโรงพยาบาลส่งเสริมสุขภาพประจำตำบล ๑ แห่ง คือ โรงพยาบาลส่งเสริมสุขภาพประจำตำบลบ้านควนสวรรค์ ตั้งอยู่หมู่ที่ ๘ ตำบลนาแ้ว มีอาสาสมัครสาธารณสุขประจำหมู่บ้านจำนวน ๒๐๓ คน

๔.๓ อาชญากรรม

ปี พ.ศ. ๒๕๕๙ มีอาชญากรรมเกิดขึ้น ประกอบด้วย คดี ฆ่าคนตาย ๓ ราย พยายามฆ่า ๓ ราย และคดีลักทรัพย์ ๔ ราย

๔.๔ ยาเสพติด

ในปี พ.ศ. ๒๕๕๙ คดีเกี่ยวกับยาเสพติด ๒๐ ราย มีผู้ป่วยติดยาเสพติดที่ได้รับการเข้าบำบัด จำนวน ๑๒ คน

๔.๕ การสังคมสงเคราะห์

ผู้ด้อยโอกาส แยกเป็น คนยากจน จำนวน ๔๔ คน ได้ให้ความช่วยเหลือสงเคราะห์ ในปี พ.ศ. ๒๕๕๙ จำนวน ๑๐ คน ผู้ที่ไม่มีสถานะทางทะเบียนราษฎร จำนวน ๑ คน และผู้ติดเชื้อเอชไอวี ผู้ป่วยเอชไอวี และผู้ที่ได้รับผลกระทบจากเอชไอวี จำนวน ๘ คน ได้ให้ความช่วยเหลือสงเคราะห์ ในปี พ.ศ. ๒๕๕๙ จำนวน ๑๐ คน

๕.ระบบบริการพื้นฐาน

๕.๑ การคมนาคมขนส่ง

สภาพทั่วไปของถนนหนทางยังมีสภาพไม่คงทนแข็งแรง สำหรับถนนในหมู่บ้าน ส่วนใหญ่จะเป็นถนนคอนกรีต ถนนหินคลุก และ ถนนลูกรัง มีการติดต่อกับอำเภอฉวางทางรถยนต์ โดยถนนลาดยางสายฉวาง - ทานพอ และถนนสายเวียงสระ - นครศรีธรรมราช ซึ่งไม่มีรถประจำทางวิ่งผ่าน

๕.๒ การไฟฟ้า

มีระบบไฟฟ้าครอบคลุมทั้ง ๑๒ หมู่บ้าน จำนวน ๒,๔๒๕ ครัวเรือน

๕.๓ การประปา

มีระบบประปาหมู่บ้าน ๙ หมู่บ้าน รวมจำนวน ๘ แห่ง และประปาส่วนภูมิภาคจำนวน ๑ แห่ง ได้แก่

หมู่ที่ ๑	จำนวน	๑	แห่ง
หมู่ที่ ๒	จำนวน	๒	แห่ง (ประปาส่วนภูมิภาค ๑ แห่ง)
หมู่ที่ ๓	จำนวน	๑	แห่ง
หมู่ที่ ๔	จำนวน	๑	แห่ง
หมู่ที่ ๗	จำนวน	๒	แห่ง
หมู่ที่ ๘	จำนวน	๑	แห่ง
หมู่ที่ ๑๐	จำนวน	๑	แห่ง
หมู่ที่ ๑๒	จำนวน	๑	แห่ง

๕.๔ โทรศัพท์

การโทรคมนาคมแต่ละหมู่บ้านมีโทรศัพท์สาธารณะแต่ไม่มีชุมสายโทรศัพท์ ประชาชนร้อยละ ๙๐ ใช้โทรศัพท์เคลื่อนที่ และสามารถรับสัญญาณโทรศัพท์เคลื่อนที่เกือบทุกพื้นที่

๕.๕ ไปรษณีย์หรือการสื่อสารหรือการขนส่ง และวัสดุ ครุภัณฑ์

ที่ทำการไปรษณีย์ที่ใกล้เคียง ๒ แห่ง ได้แก่

๑. ไปรษณีย์อำเภอฉวาง ตั้งอยู่ ตำบลฉวาง อำเภอฉวาง จังหวัดนครศรีธรรมราช ห่างจากตำบลนาแวง อำเภอฉวาง จังหวัดนครศรีธรรมราช ไปทางทิศใต้ ประมาณ ๗ กิโลเมตร

๒. ไปรษณีย์ทานพอ ตั้งอยู่ ตำบลไม้เรียง อำเภอฉวาง จังหวัดนครศรีธรรมราช ห่างจากตำบลนาแวง อำเภอฉวาง จังหวัดนครศรีธรรมราช ไปทางทิศตะวันตก ประมาณ ๕ กิโลเมตร

๖.ระบบเศรษฐกิจ

๖.๑ การเกษตร

ประชากรส่วนใหญ่ประกอบอาชีพเกษตรกรรม เช่น ทำนา ทำสวน ทำไร่ เลี้ยงสัตว์ รับจ้าง ค้าขาย และรับราชการเล็กน้อย

การประกอบอาชีพของประชากรในพื้นที่ขององค์การบริหารส่วนตำบลนาแวง

อาชีพทำสวน	ร้อยละ ๗๐
อาชีพทำนา	ร้อยละ ๑๐
อาชีพรับจ้าง	ร้อยละ ๘
อาชีพค้าขาย	ร้อยละ ๕
อาชีพเลี้ยงสัตว์	ร้อยละ ๔
อาชีพรับราชการ	ร้อยละ ๓

๖.๒ การประมง

ในตำบล มีการเลี้ยงปลาในกระชัง เพื่อจำหน่าย ๒ หมู่บ้าน คือ หมู่ที่ ๗ และ หมู่ที่ ๔ ส่วนใหญ่จะเป็นปลาน้ำจืด เช่น ปลานิล ปลาตะบิติ ปลาช่อน ฯลฯ

๖.๓ การปศุสัตว์

ตำบลนาแวง มีการปศุสัตว์ คือ การเลี้ยงโค การเลี้ยงสุกรและการเลี้ยงไก่ ในทุกหมู่บ้าน ส่วนใหญ่เลี้ยงในครัวเรือน เพื่อไว้เป็นอาหาร แต่จะมี หมู่ที่ ๗ ที่มีฟาร์มไก่เพื่อจำหน่ายไข่ให้ราษฎรในหมู่บ้าน

๖.๔ การบริการ

หน่วยธุรกิจในพื้นที่ขององค์การบริหารส่วนตำบลนาแวง

- ร้านค้า	จำนวน	๗๓	แห่ง
- สถานีจำหน่ายมันเชื้อเพลิง	จำนวน	๒	แห่ง
- ป้อมตลอดแกว้มือหมุน	จำนวน	๒๔	แห่ง
- ร้านซ่อมรถ	จำนวน	๖	แห่ง
- โรงงานแปรรูปไม้ยาง	จำนวน	๔	แห่ง
- บ้านเช่า	จำนวน	๙	แห่ง

- โรงทำหิน	จำนวน	๑	แห่ง
- ร้านจำหน่ายวัสดุก่อสร้าง	จำนวน	๑	แห่ง
- ร้านเสริมสวย	จำนวน	๒	แห่ง
- ลานไม้ยาง	จำนวน	๑	แห่ง
- ร้านขายวัสดุการเกษตร	จำนวน	๑	แห่ง

๖.๕ การท่องเที่ยว

ตำบลนาแ้ว มีสถานที่ท่องเที่ยวทางธรรมชาติ แห่ง คือน้ำตกควนทิงทิง ตั้งอยู่ หมู่ที่ ๑๐ มีสถานที่ท่องเที่ยวทางศาสนา คือสำนักสงฆ์บ้านควนสวรรค์ ตั้งอยู่หมู่ที่ ๘

๖.๖ อุตสาหกรรม

มีโรงงานในพื้นที่ตำบลนาแ้ว ได้แก่

- โรงงานอุตสาหกรรมขนาดใหญ่	จำนวน	๒	แห่ง
- โรงงานอุตสาหกรรมขนาดกลาง	จำนวน	๑	แห่ง
- โรงงานอุตสาหกรรมขนาดเล็ก	จำนวน	๑	แห่ง

๖.๗ การพาณิชย์และกลุ่มอาชีพ

กลุ่มองค์กรในชุมชน

๑. กลุ่มแพทย์แผนไทยและสมุนไพรบ้านควนสวรรค์
๒. กลุ่มกองทุนหมู่บ้านฝ้ายท่า
๓. กองทุนสวัสดิการชุมชนตำบลนาแ้ว
๔. กลุ่มสมาคมฃาปนกิจสงเคราะห์สมาชิกกองทุนหมู่บ้านตำบลนาแ้ว
๕. กลุ่มธนาคารหมู่บ้านบ้านควนยุง หมู่ที่ ๙
๖. กลุ่มฃาปนกิจ อสม.ตำบลนาแ้ว
๗. กลุ่มแม่บ้านสตรีพัฒนาบ้านต้นโพธิ์
๘. กลุ่มโครงการแก้ไขปัญหาความยากจน (กข.คจ) บ้านต้นโพธิ์
๙. กลุ่มชมทอหม้วน - ทอพับ บ้านต้นโพธิ์
๑๐. กลุ่มข้าวสาร
๑๑. กลุ่มพัฒนาอาชีพชุมชนบ้านไสโคกเกาะ
๑๒. กลุ่มสัจจะกองทุนหมู่บ้านไสโคกเกาะ
๑๓. กลุ่มการผลิตเครื่องแกงบ้านไสโคกเกาะ
๑๔. กลุ่มร้านค้าชุมชนเพื่อจำหน่ายข้าวสารบ้านไสโคกเกาะ
๑๕. โครงการแก้ไขปัญหาความยากจน
๑๖. กลุ่มข้าวสารบ้านวังโก
๑๗. กลุ่มกองทุนหมู่บ้านศิลา (วังโก) หมู่ที่ ๔
๑๘. กลุ่มทำปุ๋ยชีวภาพบ้านปากเปียด
๑๙. กลุ่มแปรรูปยางพาราชุมชนบ้านโนไร่
๒๐. กลุ่มข้าวสารบ้านโนไร่

๒๑. กลุ่มกองทุนหมู่บ้านทุ่งในไร่ หมู่ที่ ๖
๒๒. กลุ่มออมทรัพย์เพื่อการผลิตบ้านทุ่งกระจูด
๒๓. กลุ่มสตรีบ้านควนสวรรค์
๒๔. กลุ่มข้าวสารบ้านควนสวรรค์
๒๕. กลุ่มกองทุนข้าวสารบ้านควนยุง หมู่ที่ ๙
๒๖. กลุ่มกองทุนปุ๋ยหมัก
๒๗. กลุ่มกองทุนหมู่บ้านบ้านควนยุง
๒๘. กลุ่มพัฒนาอาชีพ (กลุ่มข้าวสาร) บ้านห้วยทรายขาว
๒๙. กลุ่มกองทุนหมู่บ้านบ้านห้วยทรายขาว หมู่ที่ ๑๐
๓๐. กลุ่มเลี้ยงปลา
๓๑. กลุ่มโครงการแก้ไขปัญหาคความยากจน (กข.คจ.)บ้านฝ้ายท่า
๓๒. กลุ่มกองทุนหมู่บ้านบ้านไสใหญ่

๖.๘ แรงงาน

แรงงานส่วนใหญ่ ร้อยละ ๘๐ ใช้ในภาคการเกษตร เช่นแรงงานกรีดยางพารา ร้อยละ ๒๐ ใช้ในภาคอุตสาหกรรม เช่นโรงงานไม้ยางพาราแปรรูป ผู้ใช้แรงงานร้อยละ ๗๐ จะเป็นประชาชนในพื้นที่ แรงงานนอกพื้นที่ ร้อยละ ๒๐ แรงงานต่างด้าวร้อยละ ๑๐

๗.เศรษฐกิจพอเพียงท้องถิ่น (ด้านการเกษตรและแหล่งน้ำ)

๗.๑ ข้อมูลพื้นฐานของหมู่บ้านหรือชุมชน

มีจำนวน ๑๒ หมู่บ้าน และมีข้อมูลพื้นฐานแต่ละหมู่บ้านดังนี้

หมู่ที่	หมู่บ้าน	ประชากร		รวม (คน)	หลังคาเรือน
		ชาย (คน)	หญิง (คน)		
๑	บ้านต้นโพธิ์	๑๙๓	๒๑๑	๔๐๔	๑๕๐
๒	บ้านไสโคกเกาะ	๔๔๖	๕๐๖	๙๕๒	๔๑๑
๓	บ้านท่าแห้ง	๑๒๙	๑๓๔	๒๖๓	๗๓
๔	บ้านศิลา	๑๓๔	๑๓๙	๒๗๓	๘๕
๕	บ้านปากเปียด	๑๙๔	๒๐๐	๓๙๔	๑๑๕
๖	บ้านในไร่	๑๙๓	๒๓๙	๔๓๒	๑๔๐
๗	บ้านทุ่งกระจูด	๒๙๔	๒๘๒	๕๗๖	๑๙๒
๘	บ้านควนสวรรค์	๔๙๐	๔๙๕	๙๘๕	๓๔๔
๙	บ้านควนยุง	๔๗๕	๔๘๒	๙๕๗	๓๑๐
๑๐	บ้านห้วยทรายขาว	๗๔๖	๗๕๖	๑,๕๐๒	๔๗๐
๑๑	บ้านฝ้ายท่า	๑๕๘	๑๕๖	๓๑๔	๑๑๑
๑๒	บ้านไสใหญ่	๑๖๓	๑๖๑	๓๒๔	๑๐๙

๗.๒ ข้อมูลด้านการเกษตร

ประชากรส่วนใหญ่ประกอบอาชีพเกษตรกรรม เช่น ทำนา ทำสวน ทำไร่ เลี้ยงสัตว์ รับจ้าง ค้าขาย และรับราชการเล็กน้อย

๗.๓ ข้อมูลด้านแหล่งน้ำการเกษตร

แหล่งน้ำธรรมชาติ

แม่น้ำ	๑	สาย
คลอง	๓	สาย
ห้วย หนอง บึง อื่นๆ	๑๔	แห่ง

๗.๔ ข้อมูลด้านแหล่งน้ำกิน น้ำใช้ (หรือน้ำเพื่อการอุปโภค บริโภค)

แหล่งน้ำที่สร้างขึ้นและสามารถใช้งานได้

ฝาย	๒	แห่ง
บ่อบาดาล	๙	แห่ง
บ่อน้ำตื้น	๑,๐๓๖	แห่ง
สระน้ำ	๕	แห่ง
ประปาหมู่บ้าน	๘	แห่ง

๘. ศาสนา ประเพณี วัฒนธรรม

๘.๑ การนับถือศาสนา

ประชากรร้อยละ ๙๐ นับถือศาสนาพุทธ มีศาสนสถาน ๕ แห่ง ประกอบด้วย วัด ๔ แห่ง ที่พักสงฆ์ ๑ แห่ง คือ

๑. วัดวังสะพาน	ตั้งอยู่หมู่ที่ ๑
๒. วัดศิลา	ตั้งอยู่หมู่ที่ ๔
๓. วัดควนยุง	ตั้งอยู่หมู่ที่ ๙
๔. วัดห้วยทรายขาว	ตั้งอยู่หมู่ที่ ๑๐
๕. ที่พักสงฆ์บ้านควนสวรรค์	ตั้งอยู่หมู่ที่ ๘

๘.๒ ประเพณีและงานประจำปี

เดือนเมษายน	ประเพณีสงกรานต์ สรงน้ำพระและผู้สูงอายุ
เดือนมิถุนายน	ประเพณีแห่ผ้าขึ้นธาตุ
กันยายน - ตุลาคม	ประเพณีสารทเดือนสิบ
พฤศจิกายน	ประเพณีลอยกระทง

๘.๓ ภูมิปัญญาท้องถิ่น ภาษาถิ่น

ภูมิปัญญาท้องถิ่นที่โดดเด่น คือ นวดแผนโบราณด้วยสมุนไพร หมอดู หมอขับ ช่างเหล็ก มโนราห์

ภาษาถิ่น คือ ภาษาใต้

๘.๔ สิ้นค้าพื้นเมืองและของที่ระลึก

สิ้นค้าพื้นเมืองและของที่ระลึกที่โดดเด่น คือ ขนมทองม้วนทองพับ ของกลุ่มทำขนมทองม้วนทองพับบ้านต้นโพธิ์ และ แซมพู สบู่ ยาสระผม น้ำยาล้างจาน ของกลุ่มเกษตรกรบ้านฝ้ายท่า

๙.ทรัพยากรธรรมชาติ

๙.๑ น้ำ

แหล่งน้ำธรรมชาติ

แม่น้ำ	๑	สาย
คลอง	๓	สาย
ห้วย หนอง บึง อื่นๆ	๑๔	แห่ง

แหล่งน้ำที่สร้างขึ้นและสามารถใช้งานได้

ฝาย	๒	แห่ง
บ่อบาดาล	๙	แห่ง
บ่อน้ำตื้น	๑,๐๓๖	แห่ง
สระน้ำ	๕	แห่ง
ประปาหมู่บ้าน	๘	แห่ง

๙.๒ ป่าไม้

ตำบลนาแว มีพื้นที่ฝั่งทิศตะวันออก ติดกับเขตป่าสงวนคลองเพลง

๙.๓ ภูเขา

ตำบลนาแว มีพื้นที่บริเวณฝั่งตะวันออกจะเป็นภูเขาซึ่งเป็นเขตป่าสงวนคลองเพลง

๙.๔ คุณภาพของทรัพยากรธรรมชาติ

ทรัพยากรธรรมชาติในพื้นที่ที่สามารถแปรรูปเพื่อนำไปใช้ประโยชน์ทางอุตสาหกรรมได้ คือ แร่ยิปซัม และแร่ซูลเฟรม

ส่วนที่ ๒

สรุปผลการพัฒนาท้องถิ่นตามแผนพัฒนาท้องถิ่น (๒๕๕๗ - ๒๕๖๐)

๑ สรุปผลการดำเนินงานตามงบประมาณที่ได้รับ และการเบิกจ่ายงบประมาณในปีงบประมาณ พ.ศ. ๒๕๕๗-๒๕๖๐

๑.๑ สรุปสถานการณ์การพัฒนา การตั้งงบประมาณ การเบิกจ่ายงบประมาณ

ตาราง แสดงรายรับขององค์การบริหารส่วนตำบลนาแ้ว ปี ๒๕๕๗-๒๕๖๐

รายรับ	รายรับจริง ปี ๒๕๕๗	รายรับจริง ปี ๒๕๕๘	รับจริง ปี ๒๕๕๙	ประมาณการ ปี ๒๕๖๐
รายได้จัดเก็บ				
หมวดภาษีอากร	๑๐๔,๖๑๖.๗๖	๑๓๘,๙๔๘.๖๗	๑๔๔,๙๕๗.๒๙	๑๔๕,๐๐๐.๐๐
หมวดค่าธรรมเนียม ค่าปรับ และ ใบอนุญาต	๑๐๑,๗๕๐.๖๐	๑๖๔,๔๖๐.๗๖	๒๒๓,๒๗๑.๘๐	๑๖๔,๒๐๐.๐๐
หมวดรายได้จากทรัพย์สิน	๒๖๓,๖๓๓.๙๔	๒๙๓,๑๑๙.๐๕	๒๘๗,๒๒๖.๕๒	๒๙๒,๐๐๐.๐๐
หมวดรายได้จากสาธารณูปโภคและการ พาณิชย์	๘๒,๐๑๔.๐๐	๗๑,๗๔๙.๐๐	๗๖,๒๘๙.๐๐	๗๐,๐๐๐.๐๐
หมวดรายได้เบ็ดเตล็ด	๓๒,๘๙๘.๐๐	๙๔,๗๘๘.๐๐	๔๐,๐๖๐.๖๐	๙๐,๐๐๐.๐๐
รวมรายได้จัดเก็บ	๕๘๔,๙๑๓.๓๐	๗๖๓,๐๖๕.๔๘	๗๗๑,๘๐๕.๒๑	๗๖๑,๒๐๐.๐๐
รายได้ที่รัฐบาลเก็บแล้วจัดสรรให้ ปกครองส่วนท้องถิ่น				
หมวดภาษีจัดสรร	๑๕,๑๗๐,๕๔๗.๒๓	๑๗,๖๘๖,๒๕๕.๕๙	๑๗,๘๔๖,๑๓๙.๗๔	๑๗,๕๖๘,๐๐๐
รวมรายได้ที่รัฐบาลเก็บแล้วจัดสรรให้ ปกครองส่วนท้องถิ่น	๑๕,๑๗๐,๕๔๗.๒๓	๑๗,๖๘๖,๒๕๕.๕๙	๑๗,๘๔๖,๑๓๙.๗๔	๑๗,๕๖๘,๐๐๐
รายได้ที่รัฐบาลอุดหนุนให้ ปกครองส่วนท้องถิ่น				
หมวดเงินอุดหนุนทั่วไป	๑๐,๕๕๒,๔๑๐.๖๔	๑๑,๕๓๓,๑๗๐.๖๔	๙,๒๐๘,๓๗๘.๐๐	๒๕,๓๑๔,๐๐๐
รวมรายได้ที่รัฐบาลอุดหนุนให้ ปกครองส่วนท้องถิ่น	๑๐,๕๕๒,๔๑๐.๖๔	๑๑,๕๓๓,๑๗๐.๖๔	๑๙,๙๘๔,๐๓๓.๙๔	๐๐
รวมรายรับทั้งสิ้น	๒๖,๓๐๗,๘๖๑.๕๗	๒๙,๙๘๒,๔๙๑.๗๑	๔๗,๘๑๐,๙๖๖.๘๙	๔๓,๖๔๓,๒๐๐.๐๐

รายการจ่าย	รายการจ่ายจริง ปี ๒๕๕๗	รายการจ่ายจริง ปี ๒๕๕๘	รายการจ่ายจริง ปี ๒๕๕๙	ประมาณการ ปี ๒๕๖๐
จ่ายจากงบประมาณ				
งบกลาง	๔๒๒,๑๖๐.๐๐	๔๙๖,๔๘๙.๐๐	๕๕๓,๕๒๕.๑๐	๑๒,๗๑๙,๒๓๑.๐๐
งบบุคลากร	๙,๒๖๑,๖๓๒.๕๑	๙,๙๙๓,๖๓๖.๔๕	๑๑,๒๖๐,๖๑๐.๗๗	๑๕,๗๑๖,๒๖๐.๐๐
งบดำเนินงาน	๙,๐๔๘,๔๖๑.๕๗	๖,๒๙๕,๕๗๙.๗๑	๔,๗๓๑,๑๕๒.๒๕	๘,๗๗๑,๙๐๐.๐๐
งบลงทุน	๒,๗๙๙,๘๘๕.๒๐	๔,๕๕๖,๙๕๐.๐๐	๓,๘๕๒,๙๐๙.๘๓	๒,๙๑๘,๘๐๙.๐๐
งบเงินอุดหนุน	๒,๐๕๘,๐๐๐.๐๐	๒,๒๐๕,๑๘๐.๖๑	๒,๑๐๑,๒๐๙.๒๑	๓,๔๙๒,๐๐๐
งบรายจ่ายอื่น (หมวดรายจ่ายอื่น)	๐.๐๐	๒๕,๐๐๐.๐๐	๐๐	๒๕,๐๐๐
รวมจ่ายจากงบประมาณ	๒๓,๕๙๐,๑๓๙.๒๘	๒๓,๕๗๒,๘๓๕.๗๗	๒๒,๔๘๙,๔๐๘.๑๖	๔๓,๖๔๓,๒๐๐

๑.๒ การประเมินผลการนำแผนพัฒนาท้องถิ่นไปปฏิบัติในเชิงปริมาณและเชิง

คุณภาพ

๑.๒.๑ เชิงปริมาณ

ยุทธศาสตร์	จำนวนโครงการ ที่ปรากฏอยู่ในแผน			จำนวนโครงการ ที่ได้ปฏิบัติ		
	ปี ๕๗	ปี ๕๘	ปี ๕๙	ปี ๕๗	ปี ๕๘	ปี ๕๙
ยุทธศาสตร์ด้านการพัฒนาเศรษฐกิจ	๒	๔	๓	-	๔	๒
ยุทธศาสตร์การพัฒนาด้านการจัดการศึกษา ศาสนาและวัฒนธรรม	๒๕	๓๓	๒๔	๑๖	๑	๑๒
ยุทธศาสตร์การพัฒนาด้านคุณภาพชีวิตและ สังคม	๓๑	๓๖	๒๓	๑๑	๑๑	๔
ยุทธศาสตร์การพัฒนาด้านโครงสร้างพื้นฐาน	๑๙	๔๓	๔๐	๒	๔	๕
ยุทธศาสตร์การพัฒนาการเมืองการบริหาร	๓๕	๔๐	๒๒	๑๕	๖	๑๕
ยุทธศาสตร์การพัฒนาด้านสิ่งแวดล้อมและการ จัดการทรัพยากรธรรมชาติ	๖	๙	๔	-	-	๒
รวม	๑๑๘	๑๕๖	๑๑๖	๔๔	๒๖	๔๐

สรุป จำนวนโครงการ โดยเฉลี่ยทั้งสามปี เท่ากับ ๑๓๐ โครงการ ปฏิบัติได้จริง โดยเฉลี่ยทั้งสามปี ๓๑ โครงการ คิดเป็นร้อยละ ๒๗.๖๙

๑.๒.๒ เชิงคุณภาพ

องค์การบริหารส่วนตำบลนาแว ได้จัดทำแผนพัฒนาตั้งแต่ปี ๒๕๕๗ จนถึง ปี ๒๕๕๙ มีผลสัมฤทธิ์ของแผนที่สามารถนำไปปฏิบัติได้จริงค่อนข้างต่ำ ซึ่งเกิดจากปัญหาและแนวทางแก้ปัญหา ดังนี้

ปัญหาอุปสรรคที่พบในการประเมินฯ

การจัดทำแผนมีการนำโครงการบรรจุเข้าแผนค่อนข้างมาก และการนำไปสู่การปฏิบัติได้น้อย

การวิเคราะห์แนวทางการแก้ไขปัญหาอุปสรรคที่ตรวจพบ

โดยภาพรวมแผนพัฒนาตั้งแต่ปี พ.ศ.๒๕๕๗ ถึงปี พ.ศ. ๒๕๕๙ มีผลสัมฤทธิ์ของแผนที่สามารถนำไปปฏิบัติได้จริงค่อนข้างต่ำในแต่ยุทธศาสตร์ ควรแก้ไขปัญหาโดยมอบหมายผู้ที่มีส่วนเกี่ยวข้องอันได้แก่ คณะกรรมการพัฒนาท้องถิ่น คณะกรรมการสนับสนุนการจัดทำแผนจัดทำแผนให้อยู่บนพื้นฐานของข้อเท็จจริงด้านงบประมาณ กล่าวคือ ไม่ควรกำหนดโครงการในแผนมากเกินไปสถานะทางการคลังของ อบต.

๒. ผลที่ได้รับจากการดำเนินงานในปีงบประมาณ พ.ศ. ๒๕๕๗ - ๒๕๖๐

๒.๑ ผลที่ได้รับหรือผลที่สำคัญ

ตามที้องค์การบริหารส่วนตำบลนาแว ได้ดำเนินงานต่างๆ ตั้งแต่มีงบประมาณ พ.ศ. ๒๕๕๗ - ๒๕๖๐ เพื่อแก้ไขปัญหาให้กับประชาชน และพัฒนาองค์กรให้เกิดความมั่นคงในการพัฒนาเพื่อให้ความเป็นอยู่ของประชาชนดีขึ้น ซึ่งผลจากการดำเนินงานของเทศบาลนั้น ผลที่ได้รับมีดังนี้

๑. ประชาชนมีน้ำสำหรับอุปโภคบริโภค
๒. ประชาชนมีไฟฟ้าใช้ทุกครัวเรือน
๓. ประชาชนมีถนนใช้ในการสัญจรไปมาได้สะดวก
๔. การเกิดอาชญากรรมในพื้นที่ลดลง
๕. เด็กเล็กได้รับการศึกษาตามมาตรฐาน
๖. ผู้สูงอายุ ผู้พิการ ผู้ป่วยเอดส์ ได้รับเงินช่วยเหลือเบี้ยยังชีพทุกคน
๗. ประชาชนได้รับความช่วยเหลือจากสาธารณสุข
๘. ชยะในชุมชนมีวิธีการจัดการที่ถูกต้อง
๙. ประชาชนได้รับความรู้เกี่ยวกับการสาธารณสุข
๑๐. ประชาชนได้รับความรู้เกี่ยวกับการป้องกันภัย
๑๑. ประชาชนได้มีส่วนร่วมในการดำเนินงานต่างๆ ของ อบต.
๑๒. ประชาชนได้รับบริการจากงานบริการต่างๆ ของ อบต. ด้วยความ

สะดวก

สำหรับในปีงบประมาณ พ.ศ. ๒๕๖๐ ผลที่คาดว่าจะได้รับเพิ่มขึ้น มีดังนี้

- เพิ่มขึ้น
๑. ประชาชนมีถนนที่มีมาตรฐาน และสะดวกในการสัญจรไปมา
 ๒. ประชาชนได้รับการฝึกอบรมอาชีพเพื่อนำไปประกอบอาชีพเพิ่มรายได้ให้กับครัวเรือน
 ๓. ชุมชนในเขตตำบลนาแวง มีระบบประปา เพื่ออุปโภคบริโภคเพิ่มขึ้น
 ๔. มีการจัดการขยะที่ดีขึ้นปัญหาขยะลดลง
 ๕. คุณภาพชีวิตของประชาชนในตำบลนาแวง ดีขึ้น

๒.๒ ผลกระทบ

ในการดำเนินงานขององค์การบริหารส่วนตำบลนาแวง ปีงบประมาณ พ.ศ. ๒๕๕๗ - ๒๕๖๐ สามารถดำเนินการได้ตามที่ประชาชนต้องการ ดังนี้

๑. การพัฒนาเจริญขึ้นทำให้มีประชาชนเพิ่มมากขึ้น ส่งผลให้เกิดโรคระบาดได้ง่ายขึ้นเช่น ไข้เลือดออก โรคมือ เท้า ปาก เป็นต้น
๒. ประชาชนเพิ่มมากขึ้น แต่หน่วยบริการด้านสาธารณสุขไม่เพียงพอต่อความต้องการ ทำให้ไม่ได้รับความสะดวกในการใช้บริการ
๓. การเพิ่มขึ้นของจำนวนประชากร ส่งผลให้มีการก่อสร้าง อาคารบ้านเรือนเพิ่มขึ้น ก่อสร้างถนนเพิ่มขึ้น ทำให้การระบายน้ำได้ช้าเกิดน้ำท่วมขังได้ง่ายขึ้น

๓. สรุปปัญหาอุปสรรคการดำเนินงานที่ผ่านมาและแนวทางการแก้ไข

ปีงบประมาณ พ.ศ. ๒๕๕๗ - ๒๕๖๐

ปัญหา

- ๑) หมู่บ้านมีโครงการเพื่อแก้ไขปัญหา จำนวนมาก และต้องการให้องค์การบริหารส่วนตำบลนาแวง บรรจุโครงการทั้งหมดไว้ในแผนพัฒนา ทุกโครงการ
- ๒) องค์การบริหารส่วนตำบลนาแวง ไม่สามารถบรรจุโครงการ/กิจกรรมในข้อบัญญัติงบประมาณรายจ่ายได้ครบทุกโครงการ/กิจกรรมและครอบคลุมทุกยุทธศาสตร์การพัฒนา
- ๓) องค์การบริหารส่วนตำบลนาแวง ไม่สามารถดำเนินการได้ครบทุกโครงการ/กิจกรรม ที่บรรจุไว้ในแผนพัฒนา
- ๔) งบประมาณมีน้อยไม่เพียงพอต่อการแก้ปัญหาของประชาชน
- ๕) เครื่องมือ เครื่องใช้ เทคโนโลยีในการทำงานมีไม่เพียงพอและไม่ทันสมัย
- ๕) ประชาชนยังไม่เข้าใจขอบเขตอำนาจหน้าที่ของ อบต. ที่จะสามารถดำเนินการได้

๖) สร้างความเข้าใจเกี่ยวกับอำนาจหน้าที่ของ อบต. และข้อจำกัดที่ทำให้ไม่สามารถดำเนินการได้

แนวทางการแก้ไข

(๑) การดำเนินงานของ อบต.

๑) การจัดทำแผนพัฒนาท้องถิ่นสี่ปี ควรพิจารณาจากโครงการ/กิจกรรมที่มีความจำเป็น และเร่งด่วน ประชาชนได้รับความเดือดร้อนมากที่สุด มาเป็นกรอบในการจัดทำแผน และให้มีความสอดคล้องกับงบประมาณ

๒) ไม่ควรบรรจุโครงการ/กิจกรรม ที่ไม่อยู่ในอำนาจหน้าที่ในแผนพัฒนาสี่ปี

๔) ควรพิจารณาโครงการ/กิจกรรม ที่สามารถดำเนินการได้จริงในงบประมาณนั้น

๕) ควรพิจารณาดำเนินงานโครงการ/กิจกรรมที่ประชาชนได้รับความเดือดร้อนมากที่สุด เช่น การแก้ไขปัญหาเรื่องน้ำประปา

(๒) การบริการประชาชน

๑) ควรจัดให้มีสถานที่ในการให้บริการประชาชนอย่างพอเพียง เช่น มีจุดบริการและเก้าอี้เพียงพอ สะดวก สะอาด และมีเจ้าหน้าที่คอยให้คำแนะนำที่ดี

๒) ควรพิจารณาจัดบริการประชาชนในเชิงรุกมากขึ้น เพื่อให้ประชาชนได้รับความสะดวก รวดเร็วและถูกต้อง ในการบริการของ อบต.

๓) เจ้าหน้าที่ควรยิ้มแย้ม แจ่มใส และพูดจาสุภาพต่อประชาชน

๔) ควรสร้างความสัมพันธ์ระหว่าง อบต.กับประชาชน เพื่อให้เกิดความเข้าใจ

๕) ควรสร้างภาพลักษณ์ที่ดีให้เกิดขึ้นกับ อบต.

ส่วนที่ ๓

ยุทธศาสตร์องค์กรปกครองส่วนท้องถิ่น

๑. ความสัมพันธ์ระหว่างแผนพัฒนาระดับมหภาค

๑.๑ แผนยุทธศาสตร์ชาติ ๒๐ ปี

ในการที่จะบรรลุวิสัยทัศน์และทำให้ประเทศไทยพัฒนาไปสู่อนาคตที่พึงประสงค์นั้น จำเป็นจะต้องมีการวางแผนและกำหนดยุทธศาสตร์การพัฒนาในระยะยาว และกำหนดแนวทางการพัฒนาของทุกภาคส่วนให้ขับเคลื่อนไปในทิศทางเดียวกัน ดังนั้นจึงจำเป็นต้องกำหนดยุทธศาสตร์ชาติในระยะยาว เพื่อถ่ายทอดแนวทางการพัฒนาสู่การปฏิบัติในแต่ละช่วงเวลาอย่างต่อเนื่องและมีการบูรณาการ และสร้างความเข้าใจถึงอนาคตของประเทศไทยร่วมกัน และเกิดการรวมพลังของทุกภาคส่วนในสังคมทั้งประชาชน เอกชน ประชาสังคมในการขับเคลื่อนการพัฒนาเพื่อการสร้างและรักษาไว้ซึ่งผลประโยชน์แห่งชาติ และบรรลุวิสัยทัศน์ “ประเทศไทยมีความมั่นคง มั่งคั่ง ยั่งยืน เป็นประเทศพัฒนาแล้ว ด้วยการพัฒนาตามหลักปรัชญาของเศรษฐกิจพอเพียง” หรือคติพจน์ประจำชาติ “มั่นคง มั่งคั่ง ยั่งยืน” เพื่อให้ประเทศมีขีดความสามารถในการแข่งขัน มีรายได้สูงอยู่ในกลุ่มประเทศพัฒนาแล้ว คนไทยมีความสุข อยู่ดี กินดี สังคมมีความมั่นคงเสมอภาค และเป็นธรรม ซึ่งยุทธศาสตร์ชาติที่จะใช้เป็นกรอบแนวทางการพัฒนาในระยะ ๒๐ ปีต่อจากนี้ไป จะประกอบด้วย ๖ ยุทธศาสตร์ ได้แก่

๑) ยุทธศาสตร์ด้านความมั่นคง

มีเป้าหมายทั้งในการสร้างเสถียรภาพภายในประเทศและช่วยลดและป้องกันภัยคุกคามจากภายนอก รวมทั้งสร้างความเชื่อมั่นในกลุ่มประเทศอาเซียนและประชาคมโลกที่มีต่อประเทศไทย กรอบแนวทางที่ต้องให้ความสำคัญ อาทิ

(๑) การเสริมสร้างความมั่นคงของสถาบันหลักและการปกครองระบอบประชาธิปไตยอันมีพระมหากษัตริย์ทรงเป็นประมุข

(๒) การปฏิรูปกลไกการบริหารประเทศและพัฒนาความมั่นคงทางการเมือง ขจัดคอร์รัปชัน สร้างความเชื่อมั่นในกระบวนการยุติธรรม

(๓) การรักษาความมั่นคงภายในและความสงบเรียบร้อยภายในตลอดจนการบริหารจัดการความมั่นคงชายแดนและชายฝั่งทะเล

(๔) การพัฒนาระบบ กลไก มาตรการและความร่วมมือระหว่างประเทศทุกระดับ และรักษาคุณภาพความสัมพันธ์กับประเทศมหาอำนาจ เพื่อป้องกันและแก้ไขปัญหาความมั่นคงรูปแบบใหม่

(๕) การพัฒนาเสริมสร้างศักยภาพการฉีกกำลังป้องกันประเทศ การรักษาความสงบเรียบร้อยภายในประเทศสร้างความร่วมมือกับประเทศเพื่อนบ้านและ มิตรประเทศ

(๖) การพัฒนาระบบการเตรียมพร้อมแห่งชาติและ ระบบบริหาร จัดการภัยพิบัติ รักษาความมั่นคงของฐานทรัพยากรธรรมชาติ สิ่งแวดล้อม

(๗) การปรับกระบวนการท างานของกลไกที่เกี่ยวข้องจากแนวตั้ง สู่แนวระนาบมากขึ้น

๒) ยุทธศาสตร์ด้านการสร้างความสามารถในการแข่งขัน

เพื่อให้ประเทศไทยสามารถพัฒนาไปสู่การเป็นประเทศพัฒนาแล้ว ซึ่ง จำเป็นต้องยกระดับผลิตภาพการผลิตและการใช้นวัตกรรมในการเพิ่มความสามารถในการแข่งขัน และการพัฒนาอย่างยั่งยืนทั้งในสาขาอุตสาหกรรม เกษตรและบริการ การสร้างความมั่นคงและ ปลอดภัยด้านอาหาร การเพิ่มขีดความสามารถทางการค้าและการเป็นผู้ประกอบการ รวมทั้งการ พัฒนาฐานเศรษฐกิจแห่งอนาคต ทั้งนี้ภายใต้กรอบการปฏิรูปและพัฒนาปัจจัยเชิงยุทธศาสตร์ทุก ด้าน อันได้แก่โครงสร้างพื้นฐานและระบบโลจิสติกส์ วิทยาศาสตร์ เทคโนโลยีและนวัตกรรม การ พัฒนาทุนมนุษย์ และการบริหารจัดการทั้งในภาครัฐและภาคธุรกิจเอกชน กรอบแนวทางที่ต้อง ให้ความสำคัญ อาทิ

(๑) การพัฒนาสมรรถนะทางเศรษฐกิจ ได้แก่ การรักษาเสถียรภาพ เศรษฐกิจและสร้างความเชื่อมั่น การส่งเสริมการค้าและการลงทุนที่อยู่บนการแข่งขันที่เป็นธรรม และรับผิดชอบต่อสังคม ตลอดจนการพัฒนาประเทศสู่ความเป็นชาติการค้าเพื่อให้ได้ประโยชน์ จากห่วงโซ่มูลค่าในภูมิภาค และเป็นการยกระดับไปสู่ส่วนบนของห่วงโซ่มูลค่ามากขึ้น

(๒) การพัฒนาภาคการผลิตและบริการ บนฐานของการพัฒนา นวัตกรรมและมีความเป็นมิตรต่อสิ่งแวดล้อม โดยมีการใช้ดิจิทัลและการค้าที่เข้มข้นเพื่อสร้าง มูลค่าเพิ่มและขยายกิจกรรมการผลิตและบริการ โดยมุ่งสู่ความเป็นเลิศในระดับโลกและในระดับ ภูมิภาคในอุตสาหกรรมหลายสาขา และในภาคบริการที่หลากหลายตามรูปแบบการดำเนินชีวิต และการดำเนินธุรกิจที่เปลี่ยนไป รวมทั้งเป็นแหล่งอาหารคุณภาพ สะอาดและปลอดภัยของโลก

- ภาคเกษตร โดยเสริมสร้างฐานการผลิตให้เข้มแข็งและยั่งยืน เพิ่ม ขีดความสามารถในการแข่งขันของภาคเกษตรส่งเสริมเกษตรกรรายย่อยให้ปรับไปสู่การ ทำการเกษตรยั่งยืนที่เป็นมิตรกับสิ่งแวดล้อมและรวมกลุ่มเกษตรกรในการพัฒนาอาชีพที่เข้มแข็ง และการพัฒนาสินค้าเกษตรที่มีศักยภาพและอาหารคุณภาพ สะอาด และปลอดภัย

- ภาคอุตสาหกรรม โดยพัฒนาอุตสาหกรรมศักยภาพ ยกกระตือการ พัฒนาอุตสาหกรรมปัจจุบันที่มีศักยภาพสูง และพัฒนาอุตสาหกรรมอนาคตที่มีศักยภาพ โดยการ ใช้ดิจิทัลและการค้ามาเพิ่มมูลค่าและยกระดับห่วงโซ่มูลค่าในระดับสูงขึ้น

- ภาคบริการ โดยขยายฐานการบริการให้มีความหลากหลาย มีความ เป็นเลิศและเป็นมิตรต่อสิ่งแวดล้อม โดยการยกระดับบริการที่เป็นฐานรายได้เดิม เช่น

การท่องเที่ยว และพัฒนาให้ประเทศไทยเป็นศูนย์กลางการให้บริการสุขภาพ ธุรกิจบริการด้านการเงินและธุรกิจบริการที่มีศักยภาพอื่นๆ

(๓) การพัฒนาผู้ประกอบการและเศรษฐกิจชุมชน พัฒนาทักษะผู้ประกอบการ ยกกระดับผลิตภาพแรงงานและพัฒนาวิสาหกิจขนาดกลางและขนาดย่อม (SMEs) สู่อุตสาหกรรม และพัฒนาวิสาหกิจชุมชนและสถาบันเกษตรกร

(๔) การพัฒนาพื้นที่เศรษฐกิจพิเศษและเมืองพัฒนาเขตเศรษฐกิจพิเศษชายแดน และพัฒนาระบบเมืองศูนย์กลางความเจริญ จัดระบบผังเมืองที่มีประสิทธิภาพและมีส่วนร่วม มีการจัดการสิ่งแวดล้อมเมือง และโครงสร้างพื้นฐานทางสังคมและเศรษฐกิจที่สอดคล้องกับศักยภาพ

(๕) การลงทุนพัฒนาโครงสร้างพื้นฐาน ในด้านการขนส่ง ด้านพลังงาน ระบบเทคโนโลยีสารสนเทศและการสื่อสารและการวิจัยและพัฒนา

(๖) การเชื่อมโยงกับภูมิภาคและเศรษฐกิจโลกสร้างความเป็นหุ้นส่วนการพัฒนา กับนานาชาติ ส่งเสริมความร่วมมือกับนานาชาติในการสร้างความมั่นคงด้านต่างๆ เพิ่มบทบาทของไทยในองค์กรระหว่างประเทศ รวมถึงสร้างองค์ความรู้ด้านการต่างประเทศ

๓) ยุทธศาสตร์การพัฒนาและเสริมสร้างศักยภาพคน

เพื่อพัฒนาคนและสังคมไทยให้เป็นรากฐานที่แข็งแกร่งของประเทศมีความพร้อมทางกาย ใจ สติปัญญา มีความเป็นสากล มีทักษะการคิดวิเคราะห์อย่างมีเหตุผล มีระเบียบวินัย เคารพกฎหมาย มีคุณธรรม จริยธรรม รู้คุณค่าความเป็นไทย มีครอบครัวที่มั่นคง กรอบแนวทางที่ต้องให้ความสำคัญ อาทิ

(๑) การพัฒนาศักยภาพคนตลอดช่วงชีวิตให้สนับสนุนการเจริญเติบโตของประเทศ

(๒) การยกระดับคุณภาพการศึกษาและการเรียนรู้ให้มีคุณภาพเท่าเทียม และทั่วถึง

(๓) การปลูกฝังระเบียบวินัย คุณธรรม จริยธรรมค่านิยมที่พึงประสงค์

(๔) การสร้างเสริมให้คนมีสุขภาวะที่ดี

(๕) การสร้างความอยู่ดีมีสุขของครอบครัวไทยเสริมสร้างบทบาทของสถาบันครอบครัวในการบ่มเพาะจิตใจให้เข้มแข็ง

๔) ยุทธศาสตร์ด้านการสร้างโอกาสความเสมอภาคและเท่าเทียมกันทางสังคม

เพื่อเร่งกระจายโอกาสการพัฒนาและสร้างความมั่นคงให้ทั่วถึงลดความเหลื่อมล้ำไปสู่สังคมที่เสมอภาคและเป็นธรรม กรอบแนวทางที่ต้องให้ความสำคัญ อาทิ

(๑) การสร้างความมั่นคงและการลดความเหลื่อมล้ำทางด้านเศรษฐกิจและสังคม

(๒) การพัฒนาระบบบริการและระบบบริหารจัดการสุขภาพ

- สิ่งคมสูงวัย
- (๓) การสร้างสภาพแวดล้อมและนวัตกรรมที่เอื้อต่อการดำรงชีวิตใน
- ความเข้มแข็งของชุมชน
- (๔) การสร้างความเข้มแข็งของสถาบันทางสังคมทุนทางวัฒนธรรมและ
- พัฒนา
- (๕) การพัฒนาการสื่อสารมวลชนให้เป็นกลไกในการสนับสนุนการ
- สิ่งแวดลอม
- ๕) ยุทธศาสตร์ด้านการสร้างการเติบโตบนคุณภาพชีวิตที่เป็นมิตรกับ
- เพื่อเร่งอนุรักษ์ฟื้นฟู และสร้างความมั่นคงของฐานทรัพยากรธรรมชาติ และมีความมั่นคงด้านน้ำ รวมทั้งมีความสามารถในการป้องกันผลกระทบและปรับตัวต่อการเปลี่ยนแปลงสภาพภูมิอากาศและภัยพิบัติธรรมชาติ และพัฒนามุ่งสู่การเป็นสังคมสีเขียว กรอบแนวทางที่ต้องให้ความสำคัญ อาทิ
- (๑) การจัดระบบอนุรักษ์ ฟื้นฟู และป้องกันการทำลาย
- ทรัพยากรธรรมชาติ
- (๒) การวางระบบบริหารจัดการน้ำให้ มีประสิทธิภาพทั้ง ๒๕ กลุ่มน้ำ
- เน้นการปรับระบบการบริหารจัดการอุทกภัยอย่างบูรณาการ
- (๓) การพัฒนาและใช้พลังงานที่เป็นมิตรกับสิ่งแวดล้อม
- (๔) การพัฒนาเมืองอุตสาหกรรมเชิงนิเวศและเมืองที่เป็นมิตรกับ
- สิ่งแวดล้อม
- (๕) การร่วมลดปัญหาโลกร้อนและปรับตัวให้พร้อมกับการ
- เปลี่ยนแปลงสภาพภูมิอากาศ
- (๖) การใช้เครื่องมือทางเศรษฐศาสตร์และนโยบายการคลังเพื่อ
- สิ่งแวดล้อม
- ๖) ยุทธศาสตร์ด้านการปรับสมดุลและพัฒนาระบบการบริหารจัดการภาครัฐ
- เพื่อให้หน่วยงานภาครัฐมีขนาดที่เหมาะสมกับบทบาทภารกิจ มีสมรรถนะสูง มีประสิทธิภาพและประสิทธิผลกระจายบทบาทภารกิจไปสู่ท้องถิ่นอย่างเหมาะสม มีธรรมาภิบาลกรอบแนวทางที่ต้องให้ความสำคัญ อาทิ
- (๑) การปรับปรุงโครงสร้าง บทบาท ภารกิจของหน่วยงานภาครัฐ ให้มี
- ขนาดที่เหมาะสม
- (๒) การวางระบบบริหารราชการแบบบูรณาการ
- (๓) การพัฒนาระบบบริหารจัดการกำลังคนและพัฒนาบุคลากรภาครัฐ
- (๔) การต่อต้านการทุจริตและประพฤติมิชอบ
- (๕) การปรับปรุงกฎหมายและระเบียบต่างๆ ให้ทันสมัย เป็นธรรมและ
- เป็นสากล
- (๖) การพัฒนาระบบการให้บริการประชาชนของหน่วยงานภาครัฐ

(๗) การปรับปรุงการบริหารจัดการรายได้และรายจ่ายของภาครัฐ

๑.๒ แผนพัฒนาเศรษฐกิจและสังคมแห่งชาติ ฉบับที่ ๑๒

กรอบวิสัยทัศน์แผนพัฒนาเศรษฐกิจและสังคมแห่งชาติ ฉบับที่ ๑๒ จากสถานะของประเทศและบริบทการเปลี่ยนแปลงต่างๆ ที่ประเทศกำลังประสบอยู่ ทำให้การกำหนดวิสัยทัศน์แผนพัฒนาเศรษฐกิจและสังคมแห่งชาติ ฉบับที่ ๑๒ ยังคงมีความต่อเนื่องจากวิสัยทัศน์แผนพัฒนาเศรษฐกิจและสังคมแห่งชาติ ฉบับที่ ๑๑ และกรอบหลักการของการวางแผนที่น้อมนำและประยุกต์ใช้หลักปรัชญาของเศรษฐกิจพอเพียง ยึดคนเป็นศูนย์กลางของการพัฒนาอย่างมีส่วนร่วม การพัฒนาที่ยืดหยุ่นสมดุล ยั่งยืน โดยวิสัยทัศน์ของการพัฒนาในแผนพัฒนาเศรษฐกิจและสังคมแห่งชาติ ฉบับที่ ๑๒ ต้องให้ความสำคัญกับการกำหนดทิศทางการพัฒนาที่มุ่งสู่การเปลี่ยนผ่านประเทศไทยจากประเทศที่มีรายได้ปานกลางไปสู่ประเทศที่มีรายได้สูง มีความมั่นคงและยั่งยืน สังคมอยู่ร่วมกันอย่างมีความสุข และนำไปสู่การบรรลุวิสัยทัศน์ระยะยาว “มั่นคง มั่งคั่ง ยั่งยืน” ของประเทศ

การกำหนดตำแหน่งทางยุทธศาสตร์ของประเทศ (Country Strategic Positioning) เป็นการกำหนดตำแหน่งทางยุทธศาสตร์ของประเทศที่สอดคล้องกับยุทธศาสตร์ชาติที่สภาพพัฒนาเศรษฐกิจและสังคมแห่งชาติได้จัดทำขึ้น ประเทศไทยเป็นประเทศรายได้สูงที่มีการกระจายรายได้อย่างเป็นธรรม เป็นศูนย์กลางด้านการขนส่งและโลจิสติกส์ของภูมิภาคสู่ความเป็นชาติการค้าและบริการ (Trading and Service Nation) เป็นแหล่งผลิตสินค้าเกษตรอินทรีย์และเกษตรปลอดภัย แหล่งอุตสาหกรรมสร้างสรรค์และนวัตกรรมสูงที่เป็นมิตรต่อสิ่งแวดล้อม

เป้าหมาย

๑) การหลุดพ้นจากกับดักประเทศรายได้ปานกลางสู่รายได้สูง

(๑) เศรษฐกิจขยายตัวเฉลี่ยไม่ต่ำกว่าร้อยละ ๕.๐

(๒) ผลิตภัณฑ์มวลรวมในประเทศต่อหัว (GDP Per Capita) และรายได้ประชาชาติต่อหัว (GNP Per Capita) ณ สิ้นแผนพัฒนาเศรษฐกิจและสังคมแห่งชาติ ฉบับที่ ๑๒ ในปี ๒๕๖๔ เพิ่มขึ้นเป็น ๓๑๗,๐๕๑ บาท และ ๓๐๑,๑๙๙ บาทต่อคนต่อปี

(๓) ผลผลิตภาพการผลิตเพิ่มขึ้นไม่ต่ำกว่าเฉลี่ยร้อยละ ๒.๕ ต่อปี

(๔) การลงทุนรวมขยายตัวไม่ต่ำกว่าเฉลี่ยร้อยละ ๘.๐ (การลงทุนขยายตัวของการลงทุนภาครัฐไม่ต่ำกว่าร้อยละ ๑๐.๐ และการลงทุนของภาคเอกชนขยายตัวไม่ต่ำกว่าเฉลี่ยร้อยละ ๗.๕ ในขณะที่ปริมาณการส่งออกขยายตัวเฉลี่ยไม่ต่ำกว่าร้อยละ ๔.๐ ต่อปี)

๒) การพัฒนาศักยภาพคนให้สนับสนุนการเจริญเติบโตของประเทศและการสร้างสังคมสูงวัยอย่างมีคุณภาพ

(๑) ประชาชนทุกช่วงวัยมีความมั่นคงทางด้านเศรษฐกิจและสังคม (Socio-Economic Security) และมีคุณภาพชีวิตที่ดีขึ้น

(๒) การศึกษาและการเรียนรู้ได้รับการพัฒนาคุณภาพ

(๓) สถาบันทางสังคมมีความเข้มแข็งเป็นฐานรากที่เอื้อต่อการพัฒนาคน

๓) การลดความเหลื่อมล้ำในสังคม

(๑) การกระจายรายได้มีความเท่าเทียมกันมากขึ้น

(๒) บริการทางสังคมมีคุณภาพและมีการกระจายอย่างทั่วถึง

๔) การสร้างการเจริญเติบโตทางเศรษฐกิจและสังคมที่เป็นมิตรกับสิ่งแวดล้อม

(๑) รักษาความมั่นคงของฐานทรัพยากร สร้างสมดุลระหว่างการอนุรักษ์และการใช้ประโยชน์อย่างยั่งยืนและเป็นธรรม

(๒) ขับเคลื่อนประเทศสู่เศรษฐกิจและสังคมที่เป็นมิตรต่อสิ่งแวดล้อม

(๓) เพิ่มขีดความสามารถในการรับมือภัยพิบัติและการเปลี่ยนแปลง

สภาพภูมิอากาศ

(๔) เพิ่มประสิทธิภาพและเสริมสร้างธรรมาภิบาลในการบริหารจัดการทรัพยากรธรรมชาติและสิ่งแวดล้อม

(๕) มีการบริหารจัดการน้ำให้สมดุลระหว่างการอุปสงค์และอุปทานของน้ำ

๕) การบริหารราชการแผ่นดินที่มีประสิทธิภาพ

(๑) การบริหารงานภาครัฐที่โปร่งใส เป็นธรรม มีประสิทธิภาพ และมีส่วนร่วม

(๒) ขจัดการทุจริตคอร์รัปชัน

(๓) มีการกระจายอำนาจที่เหมาะสม

๑.๓ THAILAND ๔.๐

รัฐบาล พล.อ.ประยุทธ์ จันทร์โอชา มุ่งมั่นในการนำ “โมเดลประเทศไทย ๔.๐” หรือ “ไทยแลนด์ ๔.๐” มาใช้ เพื่อผลักดันประเทศให้หลุดพ้นกับดัก ๓ กับดักที่กำลังเผชิญ ทั้ง ๑) กับดักประเทศรายได้ปานกลาง (Middle Income Trap) ๒) กับดักความเหลื่อมล้ำ (Inequality Trap) ๓) กับดักความไม่สมดุลของการพัฒนา (Imbalance Trap) เป้าหมายเพื่อนำประเทศมุ่งสู่ความมั่นคง มั่งคั่ง และยั่งยืน อย่างเป็นรูปธรรม ผ่านโมเดลนี้

ก่อนหน้าที่จะมีการพัฒนาประเทศไทย ๔.๐ นั้น ไทยเริ่มก้าวสู่โมเดลไทยแลนด์ ๑.๐ หลังจากเริ่มต้นพัฒนาภาคเกษตรกรรม แล้วจึงค่อยปรับมาสู่ไทยแลนด์ ๒.๐ การลงทุนอุตสาหกรรมเบาที่มุ่งเน้นแรงงานราคาต่ำ เช่น สิ่งทอ อาหาร และมาสู่ไทยแลนด์ ๓.๐ มุ่งเน้นการส่งเสริมการลงทุนในอุตสาหกรรมหนัก ซึ่งการพัฒนาของประเทศไทยใน ๓ ช่วงแรกนั้น ไทยมีการอัตราการขยายตัวทางเศรษฐกิจสูงสุดเฉลี่ยถึง ๗% ต่อปี แต่มาถึงจุดหนึ่งหลังปี ๒๕๔๐ อัตราการขยายตัวทางเศรษฐกิจลดลงมาเป็น ๓-๔% ต่อปี

เหตุผลสำคัญเพราะไทยไม่เคยปรับโครงสร้างเศรษฐกิจอย่างจริงจังมาก่อน และไม่เคยมีการพัฒนาเทคโนโลยีของตัวเอง แรงงานไม่ได้มีทักษะจนกลายเป็นปัญหาความเหลื่อมล้ำของโอกาส ซึ่งในช่วงนี้รัฐบาลต้องการก้าวกระโดดข้ามหุบเหว ซึ่งต้องใช้ความกล้าหาญทางการเมือง และต้องใช้พลังที่เรียกว่าพลังประชารัฐในการขับเคลื่อนไทยแลนด์ ๔.๐

๓ กลไกขับเคลื่อนประเทศไทย ๔.๐ กลไกขับเคลื่อน (Engines of Growth) ชุดใหม่ ประกอบด้วย

๑) Productive Growth Engine ซึ่งเป้าหมายสำคัญเพื่อปรับเปลี่ยนประเทศไทยสู่ประเทศที่มีรายได้สูง (High Income Country) ที่ขับเคลื่อนด้วยนวัตกรรม ปัญญา เทคโนโลยี และ ความคิดสร้างสรรค์

กลไกดังกล่าว ประกอบไปด้วย การสร้างเครือข่ายความร่วมมือในรูปแบบประชารัฐ การบริหารจัดการสมัยใหม่ และการสร้างคลัสเตอร์ทางด้านเทคโนโลยี การพัฒนาขีดความสามารถด้านการวิจัยและพัฒนา การพัฒนาโมเดลธุรกิจที่ขับเคลื่อนด้วยนวัตกรรม กิจการร่วมทุนรัฐและเอกชนในโครงการขนาดใหญ่ รวมถึงการบ่มเพาะธุรกิจด้านเทคโนโลยี เป็นต้น ซึ่งถือเป็นการตอบโจทยความพยายามในการก้าวข้ามกับดักประเทศรายได้ปานกลางที่ไทยกำลังเผชิญอยู่

๒) Inclusive Growth Engine เพื่อให้ประชาชนได้รับประโยชน์และเป็นการกระจายรายได้ โอกาส และความมั่งคั่งที่เกิดขึ้น

โดยกลไกนี้ ประกอบด้วย การสร้างคลัสเตอร์เศรษฐกิจ ระดับกลุ่มจังหวัด การพัฒนาเศรษฐกิจระดับฐานรากในชุมชน การส่งเสริมวิสาหกิจเพื่อสังคม เพื่อตอบโจทย์ประเด็นปัญหาและความท้าทายทางสังคมในมิติต่างๆ การสร้างสภาพแวดล้อมที่เอื้ออำนวยต่อการทำธุรกิจ การส่งเสริมและสนับสนุนให้วิสาหกิจขนาดกลาง และขนาดย่อม แข็งแรงและสามารถแข่งขันได้ในเวทีโลก การสร้างงานใหม่ๆ เพื่อรองรับการเปลี่ยนแปลงในอนาคต การยกระดับขีดความสามารถ การเสริมสร้างทักษะและการเติมเต็มศักยภาพของประชาชน ให้ทันกับพลวัตการเปลี่ยนแปลงจากภายนอก และการจ่ายภาษีให้แก่ผู้มีรายได้ต่ำกว่าเกณฑ์ที่กำหนดแบบมีเงื่อนไข (Negative Income Tax) เพื่อแก้ไขกับดักความเหลื่อมล้ำที่เกิดขึ้นในปัจจุบัน

๓) Green Growth Engine การสร้างความมั่งคั่งของไทยในอนาคตจะต้องคำนึงถึงการพัฒนาและใช้เทคโนโลยีที่เป็นมิตรต่อสิ่งแวดล้อม เพื่อตอบโจทย์การหลุดออกจากรับดักความไม่สมดุลของการพัฒนาระหว่างคนกับสภาพแวดล้อม

โดยกลไกนี้ประกอบด้วย การมุ่งเน้นการใช้พลังงานทดแทน การปรับแนวคิดจากเดิมที่คำนึงถึงความได้เปรียบเรื่องต้นทุน (Cost Advantage) เป็นหลัก มาสู่การคำนึงถึงประโยชน์ที่ได้จากการลดความสูญเสียที่เกิดขึ้นทั้งระบบ (Lost Advantage) หัวใจสำคัญอยู่ที่การพัฒนากระบวนการผลิต ให้ส่งผลกระทบต่อสิ่งแวดล้อมน้อยที่สุด อันจะเกิดประโยชน์กับประเทศ และประชาคมโลก ด้วยในเวลาเดียวกัน

ทั้ง ๓ กลไกขับเคลื่อน “ประเทศไทย ๔.๐” ถือเป็นปฏิรูปประเทศไทยไปสู่ความมั่นคงอย่างมั่นคงและยั่งยืน เพื่อให้หลุดพ้นจากกับดักประเทศที่มีรายได้ปานกลาง ซึ่งถือเป็นเปลี่ยนโมเดลเศรษฐกิจจากการพึ่งพาการลงทุนต่างประเทศ มีการลงทุนการวิจัย และพัฒนาตัวเองน้อยมากโดยมุ่งเน้นการพัฒนาการศึกษาคน สร้างการวิจัยและพัฒนา โครงสร้างเศรษฐกิจ ให้ไทยสามารถอยู่ได้ในศตวรรษที่ ๒๑ ซึ่งรัฐบาลต้องกล้าพอที่จะถอดกับดักจากการดึงเงินลงทุนต่างประเทศ เอาเทคโนโลยีของต่างชาติมา และต้องยืนอยู่บนขาตัวเองในระดับหนึ่ง

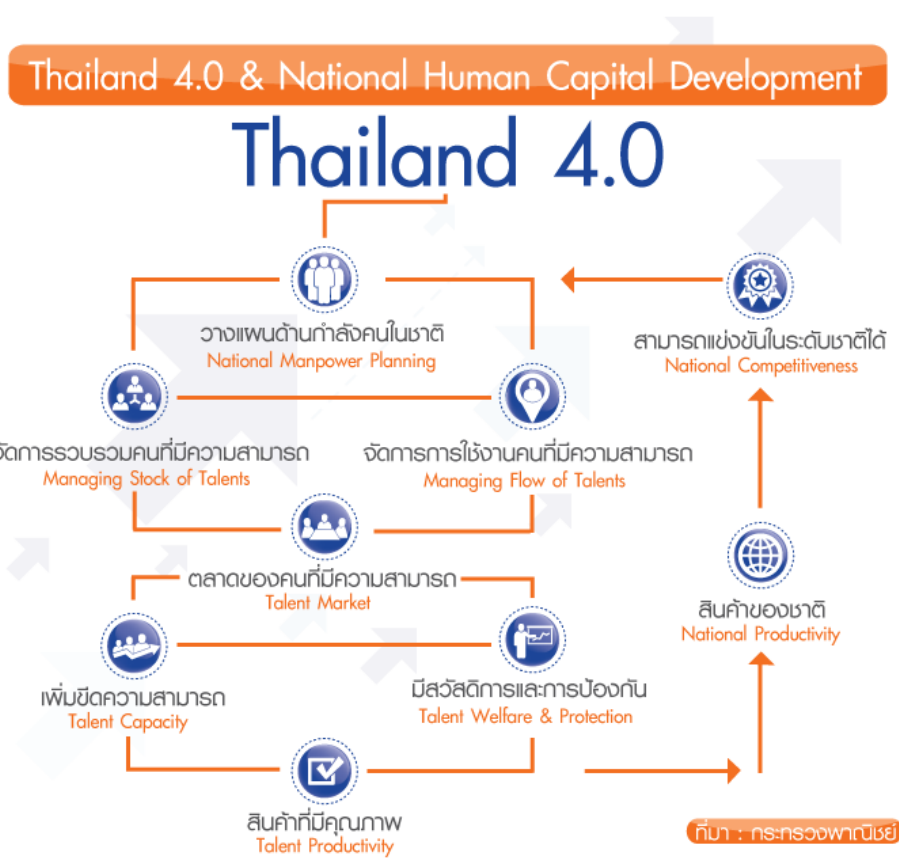

Thailand 4.0 & Learning Society Creation



๑.๔ ยุทธศาสตร์การพัฒนาภาคใต้

๑) ยุทธศาสตร์การพัฒนา

(๑) การเสริมสร้างความเข้มแข็งภาคการผลิตหลักให้เจริญเติบโตได้อย่างต่อเนื่องและยั่งยืนโดยพัฒนาการเกษตรและอุตสาหกรรมแปรรูป พัฒนาประสิทธิภาพและผลิตภาพการผลิตสินค้าอาหาร พัฒนาการท่องเที่ยว

(๒) ขยายฐานเศรษฐกิจเพื่อเพิ่มความหลากหลายของแหล่งสร้างรายได้ และการจ้างงานให้แก่ภาคโดยพัฒนาความร่วมมือกับประเทศเพื่อนบ้านภายใต้กรอบโครงการ JDS และกรอบโครงการ IMT-GT พัฒนารองรับการขยายการลงทุนอุตสาหกรรมที่มีศักยภาพของประเทศและพัฒนาการคมนาคมขนส่งทางทะเล

(๓) พัฒนาคมนาคมและสังคมให้มีคุณภาพและมีภูมิคุ้มกันที่ดีเพื่อเสริมสมรรถนะการพัฒนา โดยการพัฒนาความรู้ คุณธรรม และสุขภาวะการสร้างความมั่นคงในการดำรงชีวิตของคนจน คนด้อยโอกาสให้สามารถพึ่งตนเองได้ การพัฒนาศักยภาพคนเพื่อเพิ่มผลิต

ภาพการผลิตและเพิ่มโอกาสด้านอาชีพและรายได้ และการอำนวยความสะดวกและเป็นธรรมและสร้าง ภูมิคุ้มกันแก่คนกลุ่มเสี่ยงเพื่อแก้ปัญหาความไม่สงบในจังหวัดชายแดนภาคใต้

(๔) เสริมสร้างความเข้มแข็งทางเศรษฐกิจและสังคมระดับชุมชน โดย สร้างกระบวนการเรียนรู้ เพื่อสร้างความเข้มแข็งของชุมชนสู่การพึ่งตนเอง พัฒนาเศรษฐกิจ ชุมชนโดยการเพิ่มโอกาสการมีรายได้จากทรัพยากรในท้องถิ่น และส่งเสริมการใช้กระบวนการ ชุมชนเข้มแข็งเพื่อสร้างสันติสุขโดยเฉพาะการใช้กระบวนการชุมชนเข้มแข็งแก้ไขปัญหาเสพติด

(๕) ฟื้นฟูและบริหารจัดการทรัพยากรธรรมชาติและสิ่งแวดล้อมเพื่อ รักษาสมดุลเชิงนิเวศน์อย่างยั่งยืนโดยฟื้นฟูและอนุรักษ์ทรัพยากรธรรมชาติเพื่อรักษาความสมดุล เชิงนิเวศน์ สร้างความอุดมสมบูรณ์ทรัพยากรธรรมชาติให้เป็นฐานการผลิตอย่างยั่งยืนและ ควบคุมคุณภาพสิ่งแวดล้อมเพื่อลดผลกระทบด้านคุณภาพชีวิต

๒) ทิศทางการพัฒนาจังหวัด

(๑) กลุ่มจังหวัดภาคใต้ฝั่งอ่าวไทย ประกอบด้วย ชุมพร สุราษฎร์ธานี นครศรีธรรมราช และพัทลุง เน้นการพัฒนาฐานอุตสาหกรรมแปรรูปผลผลิตจากน้ำมันปาล์ม พัฒนาการปลูกข้าวและการเลี้ยงปศุสัตว์ พัฒนาการเกษตรยั่งยืนเพื่อผลิตสินค้าเกษตรเชิง คุณภาพ พัฒนาแหล่งท่องเที่ยวเชิงอนุรักษ์บริเวณชายฝั่งทะเล และการเตรียมความพร้อม พื้นที่ที่มีศักยภาพรองรับการพัฒนาอุตสาหกรรมใหม่ ๆ

(๒) กลุ่มจังหวัดภาคใต้ฝั่งอันดามัน ประกอบด้วย ระนอง พังงา ภูเก็ต กระบี่ และตรัง เน้นการรักษาความมั่นคงเสถียรของศูนย์กลางการท่องเที่ยวทางทะเล เพิ่มความ หลากหลายของกิจกรรมการท่องเที่ยวและการบริการ พัฒนาแหล่งท่องเที่ยวชายฝั่งทะเลและบน บก และพัฒนาบุคลากรรองรับการท่องเที่ยว

(๓) กลุ่มจังหวัดภาคใต้ชายแดน ประกอบด้วย สงขลา สตูล ปัตตานี ยะลา และนราธิวาส เน้นการคุ้มครองความปลอดภัย การอำนวยความสะดวกเพื่อเสริมสร้าง ความเชื่อมั่นในอำนาจรัฐ และสร้างภูมิคุ้มกันแก่คนกลุ่มเสี่ยงโดยเฉพาะการช่วยเหลือเยียวยา ผู้ได้รับผลกระทบ การเสริมสร้างความมั่นคงด้านอาชีพและรายได้แก่ผู้มีรายได้น้อย การพัฒนา คุณภาพคนเพื่อสร้างโอกาสการมีงานทำและยกระดับคุณภาพชีวิต การเสริมสร้างความเข้มแข็ง ทางเศรษฐกิจและพัฒนาความร่วมมือกับต่างประเทศ และการบริหารจัดการเขตพัฒนาพิเศษ เฉพาะกิจจังหวัดชายแดนภาคใต้

๓) โครงการที่สำคัญ (Flagship Project)

(๑) โครงการพัฒนาสงขลาเป็นศูนย์กลางการผลิตการแปรรูปและค้า ยางพาราของประเทศ

(๒) โครงการพัฒนาสุราษฎร์ธานีเป็นศูนย์กลางการผลิตและแปรรูป ปาล์มน้ำมันแบบครบวงจร

(๓) โครงการพัฒนากลุ่มน้ำปากพนังและกลุ่มน้ำทะเลสาบสงขลาเป็น อู่อ่าวน้ำ

- (๔) โครงการพัฒนาธุรกิจบริการกลุ่ม Mice และ Marina เกาะภูเก็ต
- (๕) โครงการพัฒนาอุตสาหกรรมอาหารฮาลาลในจังหวัดชายแดนภาคใต้
- (๖) โครงการแก้ไขปัญหาความยากจนเชิงบูรณาการในจังหวัดชายแดนภาคใต้
- (๗) โครงการพัฒนาแรงงานในจังหวัดชายแดนภาคใต้เพื่อไปทำงานในต่างประเทศ
- (๘) โครงการพัฒนาข้าวสังข์หยดเป็นสินค้าเชิงคุณภาพ
- (๙) โครงการผลิตสินค้าอาหารฮาลาลระดับชุมชนในจังหวัดชายแดนภาคใต้แบบครบวงจร
- (๑๐) โครงการอ่าวปัตตานี (ฟื้นฟูความอุดมสมบูรณ์ของชายฝั่งทะเล)
- (๑๑) โครงการฟื้นฟูการทำนาในพื้นที่นาร้างในจังหวัดชายแดนภาคใต้

๑.๕ ยุทธศาสตร์การพัฒนากลุ่มจังหวัดภาคใต้ฝั่งอ่าวไทย (พ.ศ.๒๕๕๘-๒๕๖๑)

๑) วิสัยทัศน์ (Vision) “ศูนย์กลางการสร้างสรรค์เศรษฐกิจการเกษตรและการท่องเที่ยวระดับนานาชาติ”

๒) เป้าประสงค์รวม (Objectives)

- (๑) พืชเศรษฐกิจยางพาราและปาล์มน้ำมันมีศักยภาพในการแข่งขันและสร้างมูลค่าเพิ่ม แก่ระบบเศรษฐกิจ
- (๒) การท่องเที่ยวได้รับพัฒนาบนฐานทรัพยากรที่หลากหลายให้มีชื่อเสียงระดับนานาชาติ
- (๓) ไม้ผลและสินค้าประมงปลอดภัยต่อการบริโภคและมีศักยภาพในการส่งออก
- (๔) การคมนาคมขนส่งและระบบโลจิสติกส์ของกลุ่มจังหวัดสามารถรองรับการค้าการลงทุน การท่องเที่ยว การเกษตรและการพัฒนาคุณภาพชีวิต

๓) ประเด็นยุทธศาสตร์

ประเด็นยุทธศาสตร์ที่ ๑ : การบริหารจัดการเพื่อเพิ่มมูลค่าพืชเศรษฐกิจยางพาราและปาล์มน้ำมัน

ประเด็นยุทธศาสตร์ที่ ๒ : การพัฒนาการท่องเที่ยวนานาชาติบนฐานทรัพยากรและเอกลักษณ์ของพื้นที่

ประเด็นยุทธศาสตร์ที่ ๓ : การพัฒนาไม้ผลและการประมงให้ปลอดภัยและมีศักยภาพในการส่งออก

ประเด็นยุทธศาสตร์ที่ ๔ : การพัฒนาโครงสร้างพื้นฐานทาง
คมนาคมขนส่งและระบบโลจิสติกส์ให้รองรับการค้า การลงทุน การท่องเที่ยว การเกษตรและ
การพัฒนาคุณภาพชีวิต

๑.๖ ยุทธศาสตร์การพัฒนาจังหวัดนครศรีธรรมราช

๑) วิสัยทัศน์ (Vision) “นครแห่งอารยธรรม น่าอยู่น่าเที่ยว การเกษตรและ
อุตสาหกรรมยั่งยืน”

คำนิยามวิสัยทัศน์

คำจากวิสัยทัศน์	หมายถึง
นครแห่งอารยธรรม	นครศรีธรรมราชเมืองที่มีความ หลากหลาย ทางศาสนา พลเมืองอยู่ ร่วมกันอย่างเอื้ออาทร มีแหล่งบ่มเพาะบุคคลด้วยด้วยสถาบันการ เรียนรู้ทั้งในและนอกระบบ และมีประเพณี วัฒนธรรมที่สืบทอดอย่าง ยาวนาน
น่าอยู่น่าเที่ยว	เมืองที่ปลอดภัยจากอาชญากรรม อุบัติภัย ภัยพิบัติทางธรรมชาติ และ ส่งเสริมสุขภาพอนามัย อาหารปลอดภัย เมืองสีเขียวที่เป็นมิตรกับ สิ่งแวดล้อม เมืองพลังงานสะอาด การจัดการทรัพยากรธรรมชาติน้ำ การบริหารจัดการสิ่งแวดล้อมอย่างยั่งยืน สาธารณูปโภค ระบบ คมนาคม เพิ่มศักยภาพระบบโลจิสติกส์เชื่อมโยงโครงข่ายถนนให้ได้ มาตรฐาน ส่งเสริมพัฒนาแหล่งท่องเที่ยวทางวัฒนธรรมและธรรมชาติ ปลูกฝังความเป็นเจ้าบ้านที่ดี และเป็นคนมีอัธยาศัยไมตรีที่ดี เป็นเมือง น่าเที่ยว

คำจากวิสัยทัศน์	หมายถึง
การเกษตรและอุตสาหกรรมยั่งยืน	<p>นครแห่งการผลิตทางการเกษตรที่มีความสมดุลของระบบนิเวศ และสภาพแวดล้อม มุ่งเน้นการผลิตที่มีคุณภาพ ปลอดภัย มีมาตรฐาน ตรงตามความต้องการของผู้บริโภค และนำนวัตกรรม เทคโนโลยีอันทันสมัยมาประยุกต์ใช้ ส่งผลให้เกษตรกร ประชาชนชาวจังหวัด นครศรีธรรมราช มีความผาสุก และมีคุณภาพชีวิตดีขึ้น การบริหารจัดการด้านโครงสร้างพื้นฐานการผลิตที่มีประสิทธิภาพสูงสุดในเรื่องดิน น้ำ และระบบชลประทาน รวมทั้งการจัดสรรที่ดินทำกิน การจัดการด้านการส่งเสริมการผลิตพืช สัตว์ ประมง การพัฒนาศักยภาพเกษตรกรสู่ Smart Farmer การพัฒนาองค์กรเกษตรกร ให้เข้มแข็ง การบริหารจัดการฟาร์มสู่ Smart Farm การวางแผนการผลิต การพัฒนาตลาดสินค้าเกษตร ที่มีความยั่งยืนและเชื่อมโยงเครือข่ายด้านการตลาดทั้งภายในและภายนอกประเทศ การแปรรูปเพิ่มมูลค่าสินค้าเกษตรสร้างผลตอบแทนเชิงเศรษฐกิจ และการประยุกต์ใช้นวัตกรรมด้านการเกษตรคู่นานาภูมิปัญญาท้องถิ่น โดยยึดหลักปรัชญาของเศรษฐกิจพอเพียงเป็นแนวทางในการพัฒนา พร้อมทั้ง สนับสนุนการท่องเที่ยวเชิงเกษตร/เชิงนิเวศน์ สนับสนุนและพัฒนาอุตสาหกรรมที่เป็นมิตรกับสิ่งแวดล้อมเพื่อเพิ่มมูลค่าผลิตภัณฑ์มวลรวมของจังหวัดสู่การพัฒนาการเกษตรที่ยั่งยืนของจังหวัด โดยคำนึงถึงความยั่งยืนทางเศรษฐกิจ ความยั่งยืนทางด้านสิ่งแวดล้อม และความยั่งยืนทางด้านสังคมของจังหวัด</p>

๒) จุดยืนการพัฒนาของจังหวัด (Positioning)

จากข้อมูลการวิเคราะห์ศักยภาพของจังหวัด และกำหนดทิศทางการพัฒนายุทธศาสตร์ในภาพรวมของจังหวัดนครศรีธรรมราช ได้กำหนดจุดยืนการพัฒนาของจังหวัด ๓ ประเด็น ดังนี้

- (๑) เมืองสืบสานศิลปวัฒนธรรม สงบสุข น่าเที่ยว
- (๒) เมืองเกษตรนวัตกรรม และอุตสาหกรรมสีเขียว
- (๓) ศูนย์กลางการคมนาคมขนส่ง และกระจายสินค้าของภาคใต้

๓) เป้าประสงค์รวม (Objective)

- (๑) เพิ่มรายได้จากการเกษตร อุตสาหกรรม และการท่องเที่ยว โดยควบคู่กับการยกระดับมาตรฐานคุณภาพ
- (๒) ทรัพยากรธรรมชาติและสิ่งแวดล้อมได้รับการจัดการอย่างมีประสิทธิภาพและยั่งยืน
- (๓) ประชาชนยึดหลักธรรมะในการดำเนินชีวิต และมีคุณภาพชีวิตที่ดีขึ้น
- (๔) ศิลปวัฒนธรรม และประเพณีมีการสืบสานอย่างต่อเนื่อง

๔) ประเด็นยุทธศาสตร์ (Strategic Issue)

- (๑) บริหารจัดการเกษตรและอุตสาหกรรมสู่มาตรฐานครบวงจร และเป็นมิตรกับสิ่งแวดล้อม
- (๒) พัฒนาการท่องเที่ยวบนพื้นฐานธรรมาภิบาล ธรรมชาติและศิลปวัฒนธรรม
- (๓) บริหารจัดการทรัพยากรธรรมชาติและสิ่งแวดล้อมอย่างยั่งยืน
- (๔) พัฒนาคน ชุมชน และสังคมให้น่าอยู่ เข้มแข็ง มั่นคงตามปรัชญาเศรษฐกิจพอเพียง

๑.๗ ยุทธศาสตร์การพัฒนาขององค์กรปกครองส่วนท้องถิ่นในเขตจังหวัดนครศรีธรรมราช (พ.ศ.๒๕๖๑-๒๕๖๔)

๑) วิสัยทัศน์ “องค์กรหลักในการพัฒนา ยึดหลักธรรมาภิบาล และปรัชญาเศรษฐกิจพอเพียง”

๒) ยุทธศาสตร์การพัฒนา

ยุทธศาสตร์การพัฒนาขององค์กรปกครองส่วนท้องถิ่นในเขตจังหวัดนครศรีธรรมราช (พ.ศ.๒๕๖๑-๒๕๖๔) ได้กำหนดขึ้นเพื่อให้สอดคล้องกับสถานการณ์ในปัจจุบัน ภายใต้แนวคิด “หลักความพอเพียง” ตามแนวพระราชดำริฯ โดยอาศัยกรอบแนวทางจากยุทธศาสตร์การพัฒนาประเทศ แผนพัฒนาเศรษฐกิจและสังคมแห่งชาติ ฉบับที่ ๑๒ ยุทธศาสตร์การพัฒนากลุ่มจังหวัดภาคใต้ฝั่งอ่าวไทย ยุทธศาสตร์การพัฒนาจังหวัดนครศรีธรรมราช และภารกิจ ๖ ด้าน ขององค์กรปกครองส่วนท้องถิ่น ตามแผนปฏิบัติการกำหนดขั้นตอนการกระจายอำนาจ มาตรา ๓๒(๑) รวมทั้ง ได้ทบทวนจากยุทธศาสตร์การพัฒนาขององค์กรปกครองส่วนท้องถิ่นฉบับปี พ.ศ.๒๕๖๐-๒๕๖๒ ประกอบด้วย ยุทธศาสตร์ พันธกิจ และเป้าหมายการพัฒนา ดังนี้

ยุทธศาสตร์ที่ ๑ การพัฒนาเศรษฐกิจ

พันธกิจ

๑. พัฒนาศักยภาพเกษตรกรให้มีองค์ความรู้ตามแนวพระราชดำริเศรษฐกิจพอเพียง และส่งเสริมการสร้างเครือข่ายเกษตรกร
๒. พัฒนาอาชีพที่สอดคล้องกับบริบทของชุมชน และความต้องการของตลาด วิสาหกิจชุมชน สนับสนุนการใช้ภูมิปัญญาท้องถิ่นและส่งเสริมการนำเทคโนโลยีมาใช้ในการเพิ่มมูลค่าการผลิตด้านการเกษตร อุตสาหกรรม และบริการ ฯลฯ
๓. ส่งเสริมการผลิตและจำหน่ายสินค้าเกษตรทั้งที่เป็นอาหาร มิใช่อาหาร และพลังงานทดแทน
๔. สนับสนุนการจัดรูปที่ดินเพื่อการพัฒนาชุมชนเมืองและชนบท
๕. จัดให้มีระบบโครงสร้างพื้นฐานและแหล่งน้ำเพื่อการเกษตรอย่างทั่วถึงและเพียงพอ
๖. ฟื้นฟู พัฒนาศูนย์บริการเพื่อการท่องเที่ยว ทั้งแหล่งท่องเที่ยว บุคลากร ภาคการตลาด ประชาสัมพันธ์การท่องเที่ยว เพื่อเสริมสร้างภาพลักษณ์ที่ดีของจังหวัด
๗. ส่งเสริมการลงทุน การพาณิชย์ และพัฒนาธุรกิจที่เกี่ยวข้องกับการท่องเที่ยว
๘. ส่งเสริม สนับสนุนการวิจัยพัฒนาที่ผสมผสานภูมิปัญญาท้องถิ่นกับองค์ความรู้ใหม่ สนับสนุน การวิจัยและพัฒนาความร่วมมือระหว่างนักวิชาการและชุมชน โดยให้ความสำคัญกับความสอดคล้องกับความต้องการ ภาคเศรษฐกิจชุมชน
๙. พัฒนาความเชื่อมโยงของระบบตลาด ระบบขนส่งและระบบโลจิสติกส์

เป้าหมายการพัฒนา

๑. รายได้ของชุมชนเพิ่มขึ้นโดยเฉลี่ยร้อยละ ๑๐ ต่อปี
๒. ประชาชนได้ใช้ประโยชน์จากที่ดินอย่างเป็นธรรม ที่ดินมีคุณค่าและได้รับประโยชน์มากขึ้น
๓. จังหวัดนครศรีธรรมราชเป็นเมืองนำท่องเที่ยวติดอันดับของภาคใต้
๔. เศรษฐกิจเติบโตในอัตราที่เหมาะสมกับศักยภาพของจังหวัด โดยให้ความสำคัญกับการเพิ่มมูลค่าการค้าการลงทุนของจังหวัด

ยุทธศาสตร์ที่ ๒ การบริหารจัดการทรัพยากรธรรมชาติ สิ่งแวดล้อมและพลังงาน

พันธกิจ

๑. ฟื้นฟูพื้นที่ป่าและระบบนิเวศให้เกิดความอุดมสมบูรณ์

๒. ส่งเสริมการบริหารจัดการน้ำในพื้นที่ต้นน้ำและลุ่มน้ำอย่างมีประสิทธิภาพ โดยให้มีระบบช่วยตัดสินใจในการบริหารจัดการน้ำระบบพยากรณ์และเตือนภัยน้ำแล้งและน้ำท่วม รวมทั้งส่งเสริมให้มีระบบ การจัดการน้ำเสีย

๓. ส่งเสริมให้มีมาตรการควบคุมการท่องเที่ยวในแหล่งท่องเที่ยวธรรมชาติในชุมชน ให้อยู่ในขีดความสามารถการรองรับของระบบนิเวศ

๔. ส่งเสริมการดำรงชีวิตตามวิถีไทย เพื่อปลูกฝังค่านิยมการบริโภค อย่างพอเพียงและยั่งยืน การสร้างเครือข่ายชุมชน เพื่อการอนุรักษ์ทรัพยากรธรรมชาติและสิ่งแวดล้อมชุมชน

๕. ส่งเสริมให้ชุมชน หมู่บ้านมีส่วนร่วมในการบริหารจัดการเพื่อลดมลพิษและควบคุมกิจกรรมที่จะส่งผลกระทบต่อคุณภาพชีวิตและประชาชน เสริมสร้างประสิทธิภาพของกลไกการจัดการขยะชุมชน ขยะอันตราย ขยะอิเล็กทรอนิกส์ ขยะติดเชื้อ ส่งเสริมให้มีมาตรการสร้างแรงจูงใจให้เกิดการลดและคัดแยกขยะ ในแหล่งกำเนิด สนับสนุนการสร้างธุรกิจจากขยะรีไซเคิล และสนับสนุนให้มีระบบเก็บขนและกำจัดขยะ แบบรวมศูนย์

๖. เสริมสร้างประสิทธิภาพในการกำจัด บำบัดมลพิษ ทั้งด้านวิชาการ บุคลากร และสร้างจิตสำนึกของชุมชนในการมีส่วนร่วม ติดตาม ตรวจสอบ เฝ้าระวัง แก้ไขปัญหาสิ่งแวดล้อม

๗. ส่งเสริมสนับสนุนครัวเรือน ชุมชน ใช้พลังงานทดแทน พลังงานทางเลือก พลังงานใสสะอาด

๘. สนับสนุนส่งเสริมการรังวัดและจัดทำแผนที่ เพื่อแสดงแนวเขตที่ดินของรัฐ

๙. ผลักดันให้มีระบบคุ้มครองสิทธิชุมชนและการแบ่งปันผลประโยชน์ที่เป็นธรรม อนุรักษ์ฟื้นฟู ความหลากหลายของพันธุกรรมท้องถิ่น เพื่อรักษา ปกป้องระบบนิเวศน์ที่เชื่อมโยงวิถีชีวิตและวัฒนธรรมชุมชน

เป้าหมายการพัฒนา

๑. ทรัพยากรธรรมชาติและสิ่งแวดล้อมมีความสมดุลเชิงนิเวศน์อย่างยั่งยืน ประชาชนมีการดำรงชีวิตอยู่อย่างมีความสุขภายใต้คุณภาพสิ่งแวดล้อมที่ดี

๒. ประชาชนมีจิตสำนึกและมีส่วนร่วมในการบริหารจัดการทรัพยากรธรรมชาติและสิ่งแวดล้อม

๓. ครัวเรือน ชุมชน มีทางเลือกในการใช้พลังงาน และมีพลังงานใช้อย่างเพียงพอ

๔. คุณภาพสิ่งแวดล้อมอยู่ในเกณฑ์มาตรฐาน

ยุทธศาสตร์ที่ ๓ การพัฒนาสังคมและคุณภาพชีวิต

พันธกิจ

๑. พัฒนาทรัพยากรมนุษย์และองค์ประกอบประชาสังคมให้มีศักยภาพเพื่อรองรับการพัฒนาในทุกด้าน
๒. พัฒนาคุณภาพการศึกษา กระบวนการเรียนรู้คู่คุณธรรม จริยธรรม จัดการศึกษาทั้งในและนอกระบบ สนับสนุนการจัดทำหลักสูตรท้องถิ่น ส่งเสริมให้เยาวชนประชาชน ใช้ประโยชน์จากเทคโนโลยีสารสนเทศเชิงสร้างสรรค์อย่างฉลาดเพื่อเสริมสร้างการเรียนรู้
๓. สนับสนุนบุคลากรทางการศึกษาให้กับพื้นที่การศึกษาที่ขาดแคลน
๔. พัฒนาและปรับเปลี่ยนพฤติกรรมสุขภาพอนามัย พัฒนาสิ่งแวดล้อมชุมชนให้ถูกสุขลักษณะ
๕. พัฒนาบุคลากรทางการแพทย์และสาธารณสุข ส่งเสริมการบริหารจัดการแพทย์แผนไทย (แพทย์ทางเลือก) ทั้งในระดับชุมชน และ สถานพยาบาล
๖. ป้องกัน ควบคุมการแพร่ระบาดของยาเสพติดเพื่อลดจำนวนผู้เสพยาและผู้เกี่ยวข้องให้น้อยลง
๗. ควบคุมการแพร่ระบาดของโรคติดต่อร้ายแรง และป้องกันการเกิดโรคไม่ติดต่อ เฝ้าระวังป้องกันปัญหาการป่วยและตายด้วยโรคอุบัติใหม่
๘. ส่งเสริมการจัดระเบียบชุมชน สังคม การรักษาความสงบเรียบร้อยและการบรรเทา สาธารณภัย เพื่อความปลอดภัยในชีวิตและทรัพย์สินของประชาชน
๙. พัฒนากีฬา เสริมสร้างโอกาสให้ประชาชนทุกกลุ่มออกกำลังกายและเล่นกีฬา จัดหาสถานที่จัดกิจกรรมออกกำลังกายและเล่นกีฬาอย่างทั่วถึง
๑๐. ส่งเสริมการทำงานบำรุงและรักษา ศิลปวัฒนธรรม จารีตประเพณี ภูมิปัญญาท้องถิ่น พัฒนา พื้นฟู ต่อยอดแหล่งเรียนรู้ทางวัฒนธรรม เพื่อส่งเสริมการเรียนรู้ของเยาวชนและประชาชนและเผยแพร่สู่สังคมโลก
๑๑. สงเคราะห์ และพัฒนาเด็ก สตรี คนชรา และผู้ด้อยโอกาสในสังคมให้มีคุณภาพชีวิตที่ดีและพึ่งพาตนเองได้
๑๒. สร้างกระบวนการมีส่วนร่วมเพื่อความเข้มแข็งของชุมชนสนับสนุนการจัดทำและใช้แผนชุมชน ส่งเสริมกิจกรรมชุมชน และสวัสดิการชุมชน

เป้าหมายการพัฒนา

๑. ประชาชน/เยาวชน มีความรู้ มีคุณธรรม จริยธรรม ดำรงชีวิตได้อย่างปกติสุข
๒. ประชาชนได้รับสวัสดิการพื้นฐานอย่างทั่วถึงเป็นธรรม และมีความปลอดภัยในชีวิตและทรัพย์สิน

๓. ประชาชนมีคุณภาพชีวิตเพิ่มขึ้นทั้งทางร่างกาย จิตใจ สติปัญญา รวมทั้งมี
อนามัยการเจริญพันธุ์ ที่เหมาะสมในทุกช่วงวัย

๔. ประชาชนมีโอกาสนในการเข้าถึงระบบสุขภาพที่มีคุณภาพเพิ่มขึ้น และปัจจัย
เสี่ยงต่อสุขภาพลดลง

ยุทธศาสตร์ที่ ๔ การพัฒนาโครงสร้างพื้นฐาน

พันธกิจ

๑. พัฒนาเส้นทางคมนาคมภายในเขตพื้นที่รับผิดชอบให้ได้มาตรฐาน สะดวก
ปลอดภัยอย่างทั่วถึง

๒. พัฒนาระบบโครงสร้างพื้นฐานให้มีประสิทธิภาพและครบถ้วนเพียงพอ

๓. พัฒนาระบบสาธารณูปโภค สาธารณูปการขั้นพื้นฐานให้มีประสิทธิภาพอย่าง
ทั่วถึงทุกพื้นที่

เป้าหมายการพัฒนา

๑. มีระบบโครงสร้างพื้นฐาน ที่ได้มาตรฐาน มีความสะดวกรวดเร็ว ปลอดภัย
และเชื่อมโยงกับระบบการขนส่งอื่น รวมทั้งเพียงพอต่อความต้องการของประชาชน

๒. มีระบบสาธารณูปโภค สาธารณูปการขั้นพื้นฐาน ที่มีประสิทธิภาพทั่วถึงทุก
พื้นที่

ยุทธศาสตร์ที่ ๕ การเสริมสร้างธรรมาภิบาลและการบริหารกิจการบ้านเมืองที่ดี

พันธกิจ

๑. รณรงค์สร้างกระบวนการเรียนรู้ ปลุกฝังจิตสำนึก ค่านิยมตามหลักการ
ปกครองระบอบประชาธิปไตยอันมีพระมหากษัตริย์ทรงเป็นประมุข เสริมสร้างวัฒนธรรม
การเมืองแบบประชาธิปไตยและจิตสำนึกธรรมาภิบาลให้แก่เยาวชน ประชาชนทุกระดับ ทุกภาค
ส่วน

๒. พัฒนาการบริหารจัดการองค์กรตามหลักธรรมาภิบาลให้มีประสิทธิภาพและ
โปร่งใส สนับสนุนให้ใช้ทรัพยากรในการบริหารอย่างคุ้มค่า ปรับปรุงระบบข้อมูลและรูปแบบการ
ให้บริการประชาชนลดขั้นตอนการทำงานเพื่ออำนวยความสะดวกแก่ประชาชน

๓. พัฒนาและส่งเสริมการจัดทำแผนพัฒนาท้องถิ่นที่ตอบสนองความต้องการใน
ระดับชุมชนภายใต้กระบวนการมีส่วนร่วมจากทุกภาคส่วน สนับสนุนให้มีระบบฐานข้อมูลกลาง
และระบบการติดตามประเมินผล

๔. พัฒนาศักยภาพบุคลากรขององค์กรอย่างสม่ำเสมอและต่อเนื่อง เพื่อ
เสริมสร้างประสิทธิภาพในการปฏิบัติราชการ

เป้าหมายการพัฒนา

๑. ประชาชนมีจิตสำนึกที่ดี มีส่วนร่วมในการพัฒนาท้องถิ่น

๒. องค์กรปกครองส่วนท้องถิ่นมีความพร้อมในการแก้ปัญหาและให้บริการประชาชน

๓. มีการบริหารจัดการที่โปร่งใสและมีประสิทธิภาพ และเพิ่มการมีส่วนร่วมของทุกภาคีในการพัฒนา

๒. ยุทธศาสตร์และทิศทางการพัฒนาขององค์การบริหารส่วนตำบลนาแว

๒.๑) วิสัยทัศน์ (Vision)

“นาแว เมืองน่าอยู่ คุณภาพชีวิตมีมาตรฐาน สู่การพัฒนาที่ยั่งยืน”

๒.๒) ยุทธศาสตร์ (Strategic Issue)

- (๑) ยุทธศาสตร์การพัฒนาด้านโครงสร้างพื้นฐาน
- (๒) ยุทธศาสตร์การพัฒนาด้านคุณภาพชีวิต และสังคม
- (๓) ยุทธศาสตร์การพัฒนาด้านการจัดการศึกษา ศาสนา และวัฒนธรรม ประเพณี
- (๔) ยุทธศาสตร์การพัฒนาด้านการจัดการสิ่งแวดล้อม และทรัพยากรธรรมชาติ
- (๕) ยุทธศาสตร์การพัฒนาด้านการพัฒนากองการบริหาร

๒.๓) เป้าประสงค์

๑. โครงสร้างพื้นฐานได้มาตรฐาน
๒. พัฒนาระบบสาธารณสุขโรค และสาธารณสุขการ
๓. พัฒนาแหล่งน้ำสาธารณะ แหล่งน้ำธรรมชาติ เพื่อการเกษตรและอุปโภค
๔. ส่งเสริมและสนับสนุนผลิตผลทางการเกษตรให้มีคุณภาพ
๕. ส่งเสริมการประกอบอาชีพ เพื่อเพิ่มรายได้ของประชาชน
๖. พัฒนาคุณภาพชีวิตเด็ก สตรี คนชรา ผู้พิการและผู้ด้อยโอกาส
๗. จัดบริการสาธารณสุข ป้องกันและควบคุมการระบาดของโรค
๘. พัฒนาชุมชนให้เข้มแข็ง และมีคุณภาพชีวิตที่ดี
๙. ส่งเสริมการออกกำลังกาย
๑๐. ส่งเสริมการศึกษาในระดับปฐมวัย ให้ได้มาตรฐาน
๑๑. สนับสนุนให้เด็กและเยาวชนได้รับการศึกษา
๑๒. ส่งเสริมให้ประชาชน ใช้ศาสนาเป็นหลักยึดเหนี่ยวจิตใจ และครองตนในหลักธรรม
๑๓. รักษาวัฒนธรรม ประเพณี ให้อยู่สืบต่อไป
๑๔. จัดการขยะมูลฝอยและของเสียให้เป็นระบบและได้มาตรฐาน
๑๕. รักษาทรัพยากรธรรมชาติและสิ่งแวดล้อม
๑๖. พัฒนาศักยภาพของบุคลากรให้มีประสิทธิภาพในการปฏิบัติงาน

๑๗. เพิ่มประสิทธิภาพการจัดเก็บรายได้

๑๘. พัฒนาเสริมสร้างศักยภาพขององค์กร

๒.๔) ตัวชี้วัด

๑. กรณีโครงการโครงสร้างพื้นฐาน วัดคุณภาพงานจากการที่ คกก.ตรวจรับงานจ้างตรวจรับงานโดยจะต้องได้คุณภาพงานที่ดี ไม่มีปัญหาและข้อท้วงติง

๒. กรณีโครงการด้านอื่นๆ วัดจากการบรรลุวัตถุประสงค์ที่กำหนดไว้ในโครงการทุกประการ

๒.๕) ค่าเป้าหมาย

ยุทธศาสตร์	เป้าหมาย
๑. ยุทธศาสตร์การพัฒนาด้านโครงสร้างพื้นฐาน	การก่อสร้าง ปรับปรุง บำรุงรักษาโครงสร้างพื้นฐานต่างๆในพื้นที่ เช่น ถนน สะพาน รางระบายน้ำ ท่อลอดเหลี่ยม ท่อคสล. ระบบน้ำอุปโภคบริโภค แหล่งน้ำ สร้างและซ่อมแซมฝายชะลอน้ำ อาคารต่างๆ สิ่งก่อสร้าง ฯลฯ
๒. ยุทธศาสตร์การพัฒนาด้านคุณภาพชีวิตและสังคม	โครงการพัฒนาสังคมและส่งเสริมคุณภาพชีวิตในด้านต่างๆ เช่น การส่งด้านเศรษฐกิจ การเกษตร การช่วยเหลือผู้สูงอายุ ผู้พิการ ผู้ป่วยเอดส์ ผู้ยากไร้ ผู้ด้อยโอกาส การป้องกันและระงับโรคติดต่อต่างๆ การปลูกจิตสำนึกให้ราษฎรมีความสามัคคี ประองตอง สมานฉันท์ สร้างเสริมสุขภาวะในชุมชน โครงการที่มีวัตถุประสงค์เพื่อพัฒนาด้านสังคมและส่งเสริมคุณภาพชีวิต ฯลฯ
๓. ยุทธศาสตร์การพัฒนาด้านการจัดการศึกษา ศาสนา และวัฒนธรรมประเพณี	พัฒนา ส่งเสริม สนับสนุน การศึกษาทั้งในระบบและนอกระบบ อนุรักษ์และจรรโลงไว้ซึ่งการศาสนา วัฒนธรรม และประเพณีท้องถิ่น เช่น ประเพณีวันสารทเดือนสิบ ประเพณีรดน้ำผู้สูงอายุ การแห่ผ้าขึ้นธาตุ ประเพณีวันลอยกระทง วันเด็กแห่งชาติ ฯลฯ
๔. ยุทธศาสตร์การพัฒนาด้านการจัดการสิ่งแวดล้อม และทรัพยากรธรรมชาติ	การบริหารจัดการและการอนุรักษ์ทรัพยากรธรรมชาติและสิ่งแวดล้อม การจัดการสิ่งแวดล้อมในชุมชน เช่น ปลูกต้นไม้ในป่า ชุมชนป่าต้นน้ำ ป่าสาธารณะ การจัดการขยะในชุมชน เป็นต้น

ยุทธศาสตร์	เป้าหมาย
๕. ยุทธศาสตร์การพัฒนาด้านการพัฒนาเมืองและการบริหาร	การบริหารราชการต่างๆภายในองค์กร เพื่อให้การบริการมีประสิทธิภาพ และประสิทธิผลสูงสุด พัฒนาระบบการเมืองในระบบประชาธิปไตยอันมีพระมหากษัตริย์ทรงเป็นประมุข

๒.๖) กลยุทธ์

๑. ยุทธศาสตร์การพัฒนาด้านโครงสร้างพื้นฐาน

(๑) กลยุทธ์การพัฒนาปรับปรุงและพัฒนาโครงสร้างพื้นฐานให้ได้มาตรฐาน มีระบบสาธารณูปโภคที่มีประสิทธิภาพ

(๒) กลยุทธ์การพัฒนาปรับปรุงและบำรุงรักษาแหล่งน้ำธรรมชาติ และแหล่งน้ำเพื่อการเกษตร

๒. ยุทธศาสตร์การพัฒนาด้านคุณภาพชีวิตและสังคม

(๑) กลยุทธ์การพัฒนาการส่งเสริมรายได้ เพื่อให้ประชาชนมีคุณภาพที่ดี และดำรงชีพได้อย่างปกติสุข

(๒) กลยุทธ์การพัฒนาคุณภาพชีวิตเด็ก สตรี คนชรา ผู้พิการและผู้ด้อยโอกาส

(๓) กลยุทธ์การพัฒนาการจัดการด้านสาธารณสุขให้ได้มาตรฐาน

(๔) กลยุทธ์การพัฒนาคน สังคม ชุมชนให้เข้มแข็ง และมีคุณภาพชีวิตที่ดี

๓. ยุทธศาสตร์การพัฒนาด้านการจัดการศึกษา ศาสนา และวัฒนธรรมประเพณี

(๑) กลยุทธ์การพัฒนาจัดการด้านการศึกษาให้ได้มาตรฐาน

(๒) กลยุทธ์การพัฒนาการรักษาศิลปวัฒนธรรมประเพณี และภูมิปัญญาท้องถิ่นให้ดำรงอยู่สืบไป

๔. ยุทธศาสตร์การพัฒนาด้านการจัดการสิ่งแวดล้อมและทรัพยากรธรรมชาติ

(๑) กลยุทธ์การพัฒนาจัดการสิ่งแวดล้อมและทรัพยากรธรรมชาติ

(๒) กลยุทธ์การพัฒนาจัดการขยะ

๕. ยุทธศาสตร์การพัฒนาการเมืองและการบริหาร

(๑) กลยุทธ์พัฒนาการส่งเสริมและสนับสนุนการมีส่วนร่วมของประชาชนในการพัฒนาท้องถิ่น

(๒) กลยุทธ์พัฒนาการบริการจัดเก็บรายได้

(๓) กลยุทธ์พัฒนาระบบบริหารจัดการในองค์กรปกครองให้มีประสิทธิภาพ

(๔) กลยุทธ์การพัฒนาด้านการเมืองในระบอบประชาธิปไตยอันมีพระมหากษัตริย์ทรงเป็นประมุข

๒.๗) จุดยืนทางยุทธศาสตร์

จุดยืนทางยุทธศาสตร์ (Positioning) ขององค์การบริหารส่วนตำบลนาแว

การกำหนดจุดยืนทางยุทธศาสตร์ (Positioning) ขององค์การบริหารส่วนตำบลนาแว กำหนดการพัฒนาที่ครอบคลุมกิจกรรมต่าง ๆ ขององค์การบริหารส่วนตำบลนาแว ที่เกี่ยวข้องกับยุทธศาสตร์การพัฒนา จำนวน ๕ ยุทธศาสตร์ และ ๑๔ กลยุทธ์ ดังนี้

๑. ยุทธศาสตร์การพัฒนาด้านโครงสร้างพื้นฐาน

- (๑) กลยุทธ์การพัฒนาปรับปรุงและพัฒนาโครงสร้างพื้นฐานให้ได้มาตรฐาน มีระบบสาธารณูปโภคที่มีประสิทธิภาพ
- (๒) กลยุทธ์การพัฒนาปรับปรุงและบำรุงรักษาแหล่งน้ำธรรมชาติ และแหล่งน้ำเพื่อการเกษตร

๒. ยุทธศาสตร์การพัฒนาด้านคุณภาพชีวิตและสังคม

- (๑) กลยุทธ์การพัฒนาการส่งเสริมรายได้ เพื่อให้ประชาชนมีคุณภาพที่ดี และดำรงชีพได้อย่างปกติสุข
- (๒) กลยุทธ์การพัฒนาคุณภาพชีวิตเด็ก สตรี คนชรา ผู้พิการและผู้ด้อยโอกาส
- (๓) กลยุทธ์การพัฒนาการจัดการด้านสาธารณสุขให้ได้มาตรฐาน
- (๔) กลยุทธ์การพัฒนาคน สังคม ชุมชนให้เข้มแข็ง และมีคุณภาพชีวิตที่ดี

๓. ยุทธศาสตร์การพัฒนาด้านการจัดการศึกษา ศาสนา และวัฒนธรรมประเพณี

- (๑) กลยุทธ์การพัฒนาจัดการด้านการศึกษาให้ได้มาตรฐาน
- (๒) กลยุทธ์การพัฒนาการรักษาศิลปวัฒนธรรมประเพณี และภูมิปัญญาท้องถิ่นให้ดำรงอยู่สืบไป

๔. ยุทธศาสตร์การพัฒนาด้านการจัดการสิ่งแวดล้อมและทรัพยากรธรรมชาติ

- (๑) กลยุทธ์การพัฒนาด้านการจัดการสิ่งแวดล้อมและทรัพยากรธรรมชาติ
- (๒) กลยุทธ์การพัฒนาด้านการจัดการขยะ

๕. ยุทธศาสตร์การพัฒนาด้านการเมืองและการบริหาร

- (๑) กลยุทธ์การพัฒนาการส่งเสริมและสนับสนุนการมีส่วนร่วมของประชาชนในการพัฒนาท้องถิ่น
- (๒) กลยุทธ์การพัฒนาการบริการจัดเก็บรายได้
- (๓) กลยุทธ์การพัฒนาการบริหารจัดการในองค์กรปกครองให้มีประสิทธิภาพ
- (๔) กลยุทธ์การพัฒนาด้านการเมืองในระบอบประชาธิปไตยอันมีพระมหากษัตริย์ทรงเป็นประมุข

๒.๘) ความเชื่อมโยงของยุทธศาสตร์ในภาพรวม

ในภาพรวมแล้วยุทธศาสตร์การพัฒนาขององค์การบริหารส่วนตำบลนาแ้ว มุ่งพัฒนา ๕ ด้าน ได้แก่ การพัฒนาด้านโครงสร้างพื้นฐาน การพัฒนาด้านคุณภาพชีวิตและสังคม การพัฒนาด้านการจัดการศึกษา ศาสนา และวัฒนธรรมประเพณี การพัฒนาด้านการจัดการสิ่งแวดล้อม และทรัพยากรธรรมชาติ การพัฒนาด้านการเมืองและการบริหาร

๓. การวิเคราะห์เพื่อพัฒนาท้องถิ่น

๓.๑) การวิเคราะห์กรอบการจัดทำยุทธศาสตร์ขององค์กรปกครองส่วนท้องถิ่น

จากการวิเคราะห์สภาพแวดล้อม และศักยภาพด้านเศรษฐกิจ ด้านสังคม และด้านทรัพยากรธรรมชาติ ขององค์การบริหารส่วนตำบลนาแ้ว โดยใช้เทคนิค SWOT Analysis วิเคราะห์จุดแข็งจุดอ่อน โอกาส และอุปสรรค ทั้งภายในและภายนอก สรุปสถานการณ์การพัฒนาขององค์การบริหารส่วนตำบลนาแ้ว ได้ดังนี้

จุดแข็ง (Strengths)

๑. มีการคมนาคมขนส่งที่เหมาะสมเชื่อมโยงระหว่างตำบล อำเภอ และจังหวัดที่สะดวก ทั้งทางรถยนต์และรถไฟ
๒. สถานศึกษาในระดับประถมศึกษา อยู่ไม่ไกลจากชุมชนที่อยู่อาศัย
๓. การเมืองท้องถิ่นมีความเข้มแข็ง
๔. ประชาชนค่อนข้างมีความรู้มีส่วนร่วมในกระบวนการพัฒนาท้องถิ่นทั้งในด้านโครงสร้างพื้นฐาน และคุณภาพชีวิต
๕. มีโรงเรียนประถมศึกษา ๓ แห่ง และศูนย์พัฒนาเด็กเล็ก ๓ แห่ง สามารถรองรับการเรียนของเด็ก นักเรียนได้อย่างเพียงพอ
๖. ผู้นำชุมชนสมานสามัคคี ไม่มีปัญหาในด้านการร่วมมือกันในการปกครองและบริหารการพัฒนา
๗. มีการประสานร่วมมือกันระหว่างองค์การบริหารส่วนตำบลกับส่วนราชการอื่นๆ ในพื้นที่
๘. มีแหล่งน้ำสาธารณะที่เพียงพอต่อการพัฒนา เพื่ออุปโภค บริโภคและการเกษตร
๙. ประชาชนส่วนใหญ่มีอาชีพทำสวนยางพารา มีรายได้ตลอดทั้งปี
๑๐. มีกลุ่มอาชีพ กลุ่มแม่บ้าน

จุดอ่อน (Weaknesses)

๑. พื้นที่เป็นที่ราบลุ่มเกิดน้ำท่วมทำให้เส้นทางคมนาคมภายในตำบล เสียหายและต้องเสียงบประมาณในการซ่อมแซมปรับปรุงทุกปี
๒. ไม่มีสถานศึกษาระดับสูงกว่าประถมศึกษา

มีน้อย

๓. ศักยภาพในการใช้ภาษาต่างประเทศของเด็กและเยาวชนรวมทั้งประชาชน

๔. แรงงานไร้ฝีมือขาดการพัฒนาฝีมือ

๕. กระบวนการผลิตทางการเกษตรต้นทุนสูง

๖. ขาดการบูรณาการด้านการประชาสัมพันธ์ในกิจกรรมเพื่อพัฒนาที่เหมาะสม

๗. ขาดบุคลากรที่มีความรู้เรื่องเทคโนโลยีสารสนเทศ

๘. บุคลากรทางการศึกษาไม่เพียงพอทำให้ขาดโอกาสในการเรียนรู้

๙. การพัฒนาบุคลากรของหน่วยงานยังขาดการบูรณาการให้เป็นเอกภาพ

๑๐. ประชาชนยังยึดมั่นในการประกอบอาชีพเดิม โดยไม่คำนึงถึงแนวโน้มของ

การเปลี่ยนแปลงการบริโภคในอนาคต

๑๑. ประชาชนยังคาดหวังให้รัฐเป็นฝ่ายสนับสนุนค่าจ้างตลอดเวลา

๑๒. ขาดระบบการวางผังที่ได้มาตรฐาน

๑๓. เด็กและเยาวชนบางส่วนไม่ศึกษาต่อในระดับที่สูงขึ้น

๑๔. ปัญหาเสพติดและอบายมุข

๑๕. ปัญหาหนี้สินและความปลอดภัยในชีวิตและทรัพย์สิน

๑๖. ประชาชนยังมีค่านิยมที่ใช้สารเคมีในการเพิ่มผลผลิตการเกษตร

๑๗. ประชาชนยังขาดความเอาใจใส่ดูแลสุขภาพของตน

๑๘. การให้บริการข้อมูลข่าวสารต่อชุมชนยังไม่มีมาตรฐานและไม่ทั่วถึง

โอกาส (Opportunity)

๑. นโยบายการกระจายอำนาจตามแผนการกระจายอำนาจให้องค์กรปกครองส่วนท้องถิ่น พ.ศ.๒๕๔๒ และแก้ไขเพิ่มเติม ฉบับที่ ๒ พ.ศ.๒๕๔๙ กำหนดบทบาท ภารกิจ หน้าที่ขององค์กรปกครองส่วนท้องถิ่นชัดเจนมากขึ้น

๒. นโยบายรัฐบาลในการส่งเสริมกระบวนการมีส่วนร่วมของภาคประชาชนในการพัฒนาท้องถิ่นและตรวจสอบการดำเนินงานขององค์กรปกครองส่วนท้องถิ่น ทำให้องค์การบริหารส่วนตำบลนาแวง มีระบบการบริหารจัดการที่ดี

๓. นโยบายรัฐบาลสนับสนุนให้องค์กรปกครองส่วนท้องถิ่นมีบทบาทในการจัดบริการ สาธารณะของท้องถิ่นเพิ่มมากขึ้น

๔. นโยบายรัฐบาลในการส่งเสริมการกระจายอำนาจการปกครองส่วนท้องถิ่น โดยสร้างดุลยภาพ ระหว่างการกำกับดูแลและความเป็นอิสระของท้องถิ่นในการบริหารจัดการงบประมาณและบุคลากรของท้องถิ่น

อุปสรรค (Threats)

๑. ราคาผลผลิตทางการเกษตรตกต่ำ

๒. ประชาชนขาดเงินลงทุน และขาดแหล่งเงินทุน

๓. ความไม่แน่นอนของฤดูกาล เป็นอุปสรรคในการประกอบอาชีพเกษตรกรรม

๔. พื้นที่ที่เป็นที่ราบลุ่มน้ำท่วมซ้ำทุกปี และเสี่ยงปริมาณในการซ่อมแซม
โครงสร้างพื้นฐาน

๕. สถานภาพพื้นที่ที่ไม่เหมาะสมในการพัฒนาด้านการท่องเที่ยว

๖. งบประมาณขององค์การบริหารส่วนตำบลมีอย่างจำกัด ไม่เพียงพอต่อการ
พัฒนาตำบล

๓.๒) การประเมินสถานการณ์สภาพแวดล้อมภายนอกที่เกี่ยวข้อง

๓.๒.๑) การเปลี่ยนแปลงในประเทศที่จะส่งผลกระทบต่อ อบต.

- รัฐธรรมนูญฉบับใหม่จะส่งผลกระทบต่อองค์กรปกครองส่วนท้องถิ่นอย่างไร

- แนวโน้มการยกฐานะจาก อบต. เป็นเทศบาลทั่วประเทศ

- แนวโน้มการควมรวมองค์กรปกครองส่วนท้องถิ่นที่มีพื้นที่ในตำบลเดียวกันให้
มีองค์กรเดียว

- การเพิ่มขึ้นหรือลดลงของการจัดสรรเงินงบประมาณให้ อบต.

๓.๒.๒) การเปลี่ยนแปลงในระดับภูมิภาคที่จะส่งผลกระทบต่อ อบต.

AEC หรือ Asean Economics Community คือการรวมตัวของชาติในอาเซียน ๑๐
ประเทศ โดยมี ไทย พม่า ลาว เวียดนาม มาเลเซีย สิงคโปร์ อินโดนีเซีย ฟิลิปปินส์ กัมพูชา บรูไน
เพื่อที่จะให้มีผลประโยชน์ทางเศรษฐกิจร่วมกัน จะมีรูปแบบคล้ายๆ กลุ่ม Euro Zone นั้นเอง จะ
ทำให้มีผลประโยชน์ อำนาจต่อรองต่างๆ กับคู่ค้าได้มากขึ้น และการนำเข้า ส่งออกของชาติ
ในอาเซียนก็จะเสรี ยกเว้นสินค้าบางชนิดที่แต่ละประเทศอาจจะขอไว้ไม่ลดภาษีนำเข้า (เรียกว่า
สินค้าอ่อนไหว)

Asean จะรวมตัวเป็น ประชาคมเศรษฐกิจอาเซียนและมีผลเป็นรูปธรรม ณ วันที่
๓๑ ธันวาคม ๒๕๕๘ ณ วันนั้นจะทำให้ภูมิภาคนี้เปลี่ยนแปลงไปอย่างมาก โดย AEC Blueprint
(แบบพิมพ์เขียว) หรือแนวทางที่จะให้ AEC เป็นไปคือ

๑. การเป็นตลาดและฐานการผลิตเดียวกัน

๒. การเป็นภูมิภาคที่มีขีดความสามารถในการแข่งขันสูง

๓. การเป็นภูมิภาคที่มีการพัฒนาทางเศรษฐกิจที่เท่าเทียมกัน

๔. การเป็นภูมิภาคที่มีการบูรณาการเข้ากับเศรษฐกิจโลก

จากการที่องค์การบริหารส่วนตำบลนาแว ได้กำหนดยุทธศาสตร์การพัฒนา ไว้จำนวน
๕ ยุทธศาสตร์ ดังนั้น จึงวิเคราะห์การเปลี่ยนแปลงในระดับภูมิภาค หรือ การเข้าสู่ AEC
ที่จะส่งผลกระทบต่อองค์การบริหารส่วนตำบลนาแว ในยุทธศาสตร์ต่างๆ ดังนี้

๑. ยุทธศาสตร์การพัฒนาด้านโครงสร้างพื้นฐาน

การเข้าสู่ประชาคมเศรษฐกิจอาเซียน (AEC) ของไทย ทำให้องค์กรปกครองส่วน
ท้องถิ่นโดยเฉพาะอย่างยิ่งองค์การบริหารส่วนตำบลนาแว ต้องให้ความสำคัญกับการพัฒนา
โครงสร้างพื้นฐานเพื่อรองรับการหลั่งไหลเข้ามาของประชากรประเทศเพื่อนบ้านไม่ว่าจะเข้ามาใน

ฐานะนักท่องเที่ยว คนทำงาน หรือการอื่นใด การพัฒนาโครงสร้างพื้นฐานที่สำคัญ เช่น ถนน ป้ายจราจรที่มีภาษาอังกฤษและภาษาต่างประเทศที่จำเป็น เป็นต้น

๒. ยุทธศาสตร์การพัฒนาด้านการพัฒนาคุณภาพชีวิตและสังคม

ปัญหาสังคมจะรุนแรงถ้าไม่ได้รับการวางแผนที่ดี เนื่องจาก ปัญหาการแบ่งชนชั้น ถ้าคนไทยทำงานกับคนต่างชาติที่ต่ำกว่า อาจมีการแบ่งชนชั้นกันได้ จะมีชุมชนสลับเกิดขึ้น และอาจมี พม่าทาวน ลาวทาวน กัมพูชาทาวน ปัญหาการหลั่งไหลของแรงงานต่างด้าวที่เข้ามาทำงานในไทยมากขึ้น ปัญหาอาชญากรรมจะรุนแรง สถิติการก่ออาชญากรรมจะเพิ่มขึ้นอย่างมาก คนจะทำผิดกฎหมายมากขึ้นเนื่องจากไม่รู้กฎหมาย

๓. ยุทธศาสตร์การพัฒนาด้านการจัดการศึกษา ศาสนา และวัฒนธรรมประเพณี

การศึกษา

การเข้าสู่ประชาคมเศรษฐกิจอาเซียน (AEC) ของไทย ทำให้ห้องค์กรปกครองส่วนท้องถิ่นโดยเฉพาะอย่างยิ่งองค์การบริหารส่วนตำบลนาแว จะต้องเริ่มต้นสนับสนุน ส่งเสริมการนำครูชาวต่างชาติเข้ามาสอนภาษาอังกฤษ ในโรงเรียนในพื้นที่ เพื่อนำร่องไปสู่โครงการอื่น ๆ ในการเร่งรัดพัฒนาให้ประชาชนในพื้นที่มีทักษะในการสนทนาภาษาอังกฤษเพิ่มมากขึ้น

องให้ความสำคัญกับการจัดระเบียบชุมชนสังคมและความสงบเรียบร้อยมากขึ้น เนื่องจากกฎหมายและวัฒนธรรมของแต่ละชนชาติอาจมีความแตกต่างกัน ดังนั้น อาจมีการฝ่าฝืนกฎหมายจากชาวต่างประเทศในไทยมากขึ้นทั้งโดยตั้งใจและความไม่รู้กฎหมาย อีกทั้ง อาจเกิดปัญหาอาชญากรรม ยาเสพติด เพิ่มมากขึ้นจากการหลั่งไหลของแรงงานต่างด้าวที่เข้ามาทำงานในไทยมากขึ้น

ศาสนา

อาจเกิดความขัดแย้งในการเผยแพร่ศาสนาของชาวต่างชาติที่เดินทางเข้ามาในไทยมากขึ้น เช่น อาจมีการเผยแพร่ศาสนาคริสต์ ศาสนาอิสลาม อาจมีการกระทบกระทั่งกันระหว่างผู้นับถือศาสนาที่แตกต่างกัน เช่น ชาวคริสเตียนมาท่องเที่ยวในวัดที่เป็นแหล่งท่องเที่ยว และมีการลบลู่อย่างรู้เท่าไม่ถึงการณ์ เป็นต้น

วัฒนธรรม

ประชาสังคมและวัฒนธรรมอาเซียน (ASEAN SOCIO-CULTURAL COMMUNITY) มีแผนปฏิบัติการด้านสังคมและวัฒนธรรมอาเซียนระบุในแผนปฏิบัติการเวียงจันทน์ที่สำคัญ คือ การพัฒนามนุษย์และการสร้างอัตลักษณ์อาเซียน ต้องสร้างความตระหนักรู้ถึงความแตกต่างในมรดกทางวัฒนธรรม เช่น มุสลิมมีอาหารที่เป็นข้อห้าม ตามธรรมเนียมบรูไน ไม่มีการจับมือกับเพศตรงข้าม การใช้มือซ้ายในการส่งของหรือนามบัตรให้แก่ชาวมุสลิมถือเป็นสิ่งไม่สุภาพ เป็นต้น

๔. ยุทธศาสตร์การพัฒนาด้านการจัดการสิ่งแวดล้อมและการอนุรักษ์ทรัพยากรธรรมชาติ

การบุกรุกพื้นที่ป่าอาจมีมากขึ้น ด้วยสาเหตุทั้งที่เกิดจากคนไทยและชาวต่างชาติ สาเหตุที่เกิดจากคนไทยคือการเพิ่มขึ้นของจำนวนประชากรทำให้ที่ทำกินไม่เพียงพอต่อความต้องการ หรือการขายที่ดินให้นายทุนต่างชาติแล้วไม่มีที่ทำกินจึงต้องไปเปิดป่าใหม่ ส่วนสาเหตุ

จากชาวต่างชาติ อาจมีนายทุนเข้ามาทำลายทรัพยากรธรรมชาติและสิ่งแวดล้อม เช่น การตัดไม้ เพื่อผลประโยชน์ทางเศรษฐกิจ การเข้าสัมปทานเหมืองแร่หรือทรัพยากรธรรมชาติที่สำคัญอื่นๆ ปัญหาการล้นไหลของแรงงานต่างด้าวที่เข้ามาใช้แรงงาน หรือทำงานในไทยมากขึ้น จะก่อให้เกิด ปัญหาขยะในปริมาณที่สูงขึ้นอีกด้วย

๕. ยุทธศาสตร์การพัฒนาด้านการพัฒนาการเมืองการบริหาร

ด้านการเมืองในระดับชาติอาจยังความขัดแย้งด้านการเมืองระหว่างรัฐสมาชิก ด้วยกันเอง รวมทั้งปัญหาการก่อการร้ายที่เป็นผลมาจากการเมือง ซึ่งประเทศใดประเทศหนึ่งไม่สามารถแก้ไขได้โดยลำพัง

การบริหารภาครัฐต้องเร่งรัดพัฒนาให้ตอบสนองการให้บริการ โดยเฉพาะอย่างยิ่งการให้บริการในด้านการอนุญาต อนุมัติ ต่างๆ ซึ่งต้องมีคู่มือภาษาอังกฤษ จีน เป็นต้น เพื่อสื่อสารกับชาวต่างชาติที่ต้องการทำนิติกรรมต่างๆซึ่งเกี่ยวกับรัฐ เช่น การเสียภาษีบำรุงท้องที่ การเสียภาษีป้าย เป็นต้น อีกทั้งเจ้าหน้าที่ภาครัฐจำเป็นต้องพัฒนาการใช้ภาษาอังกฤษให้อยู่ในระดับที่สื่อสารกับผู้ใช้บริการที่เป็นชาวต่างชาติ

๓.๓ ความเชื่อมโยงยุทธศาสตร์การพัฒนาจังหวัดกับยุทธศาสตร์การพัฒนาขององค์การบริหารส่วนตำบลนาแว

แบบ ยท.๐๑

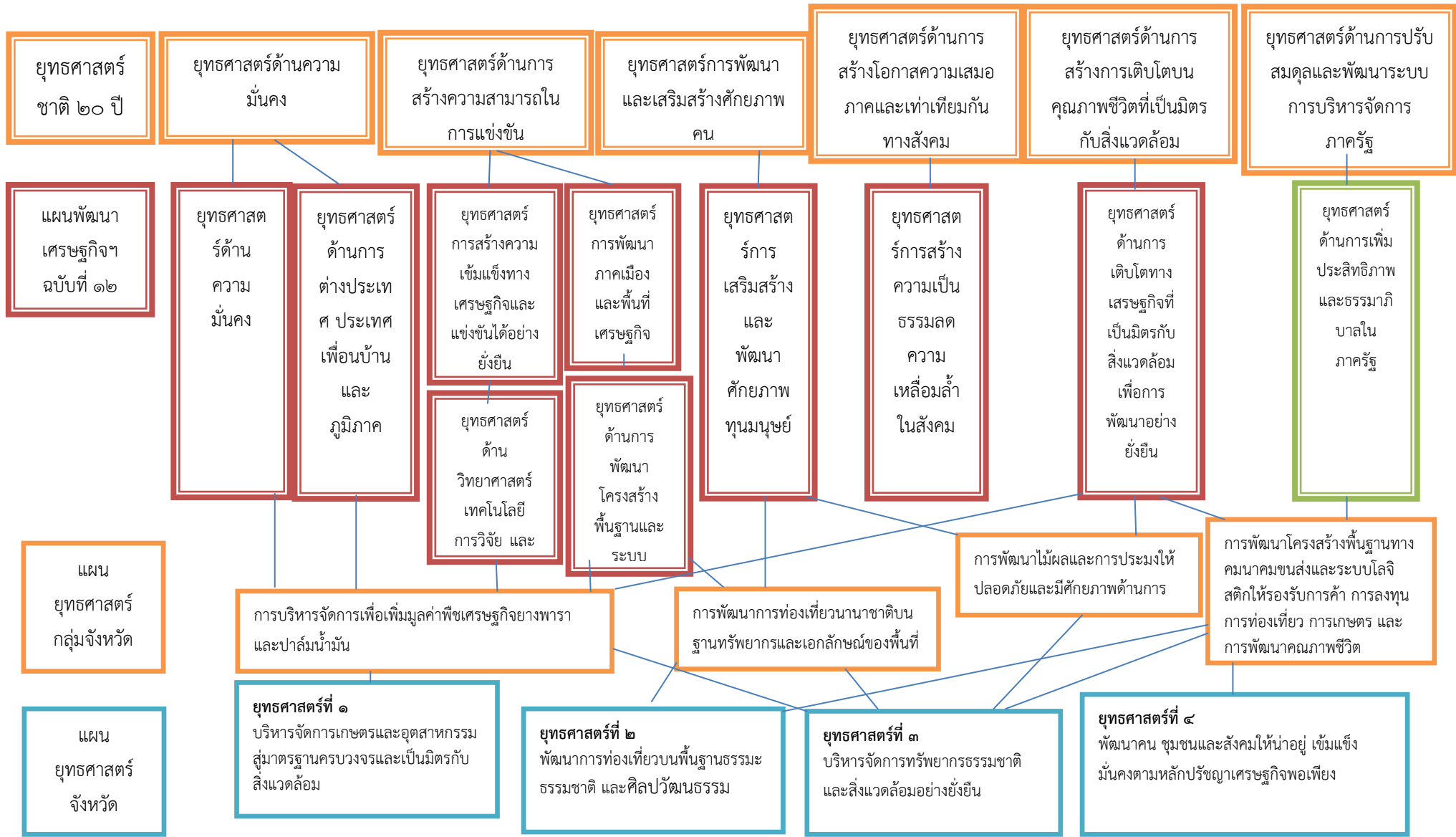

๓.๓ ความเชื่อมโยงยุทธศาสตร์การพัฒนาจังหวัดกับยุทธศาสตร์การพัฒนาขององค์การบริหารส่วนตำบลนาแว (ต่อ)

แบบ ยท.๐๑

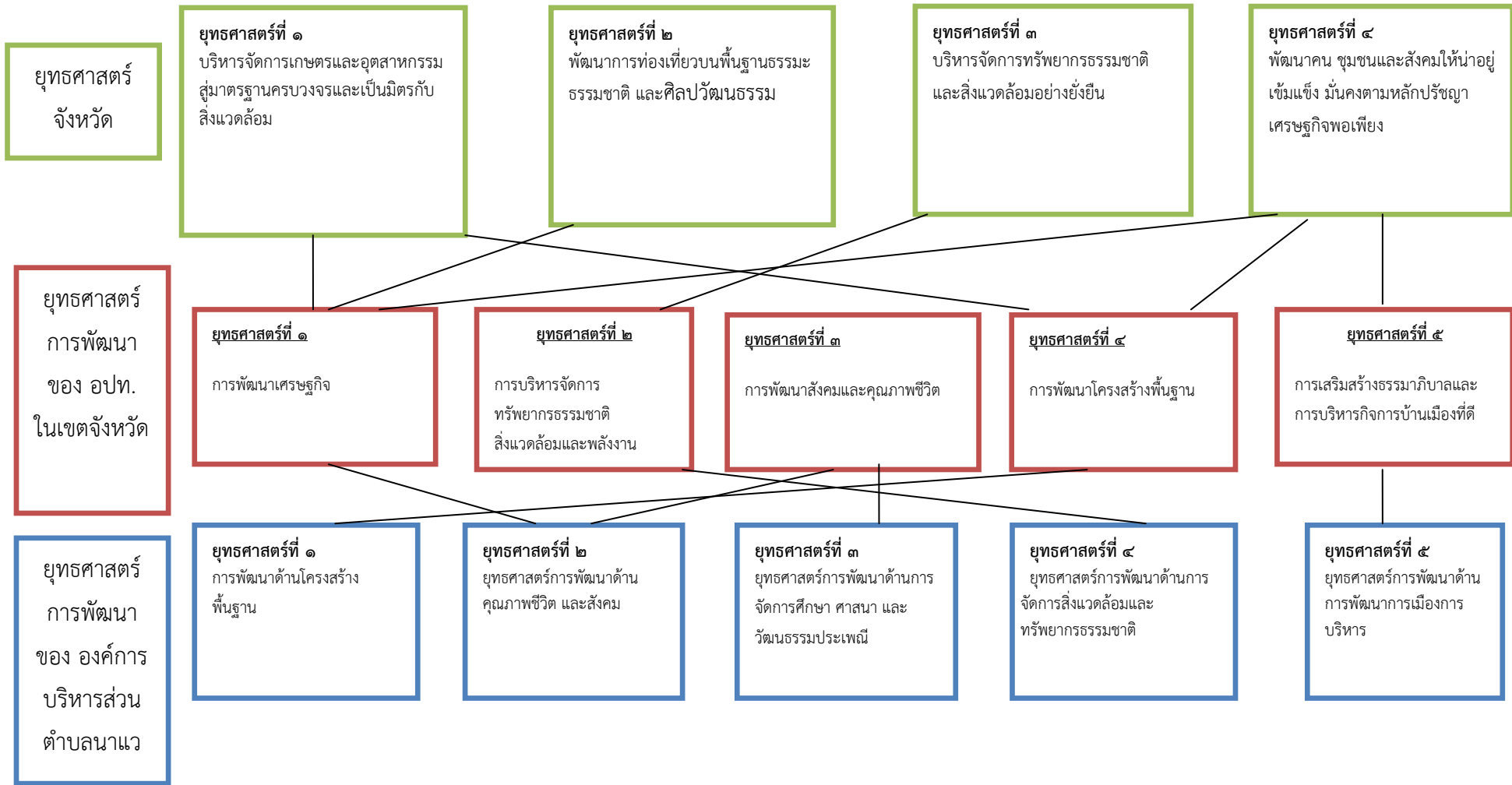

ยุทธศาสตร์การพัฒนาของ องค์การบริหารส่วนตำบลนาแว

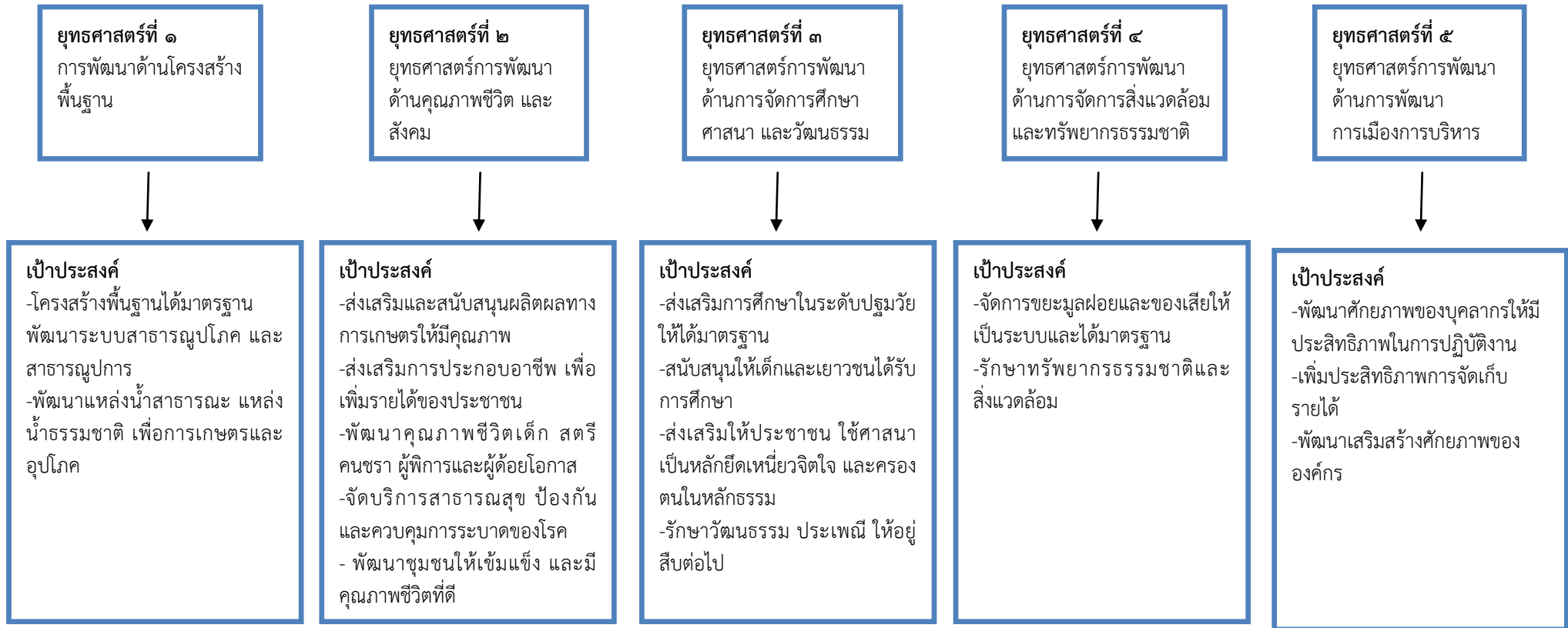

ยุทธศาสตร์การพัฒนาของ องค์การบริหารส่วนตำบลนาแว (ต่อ)

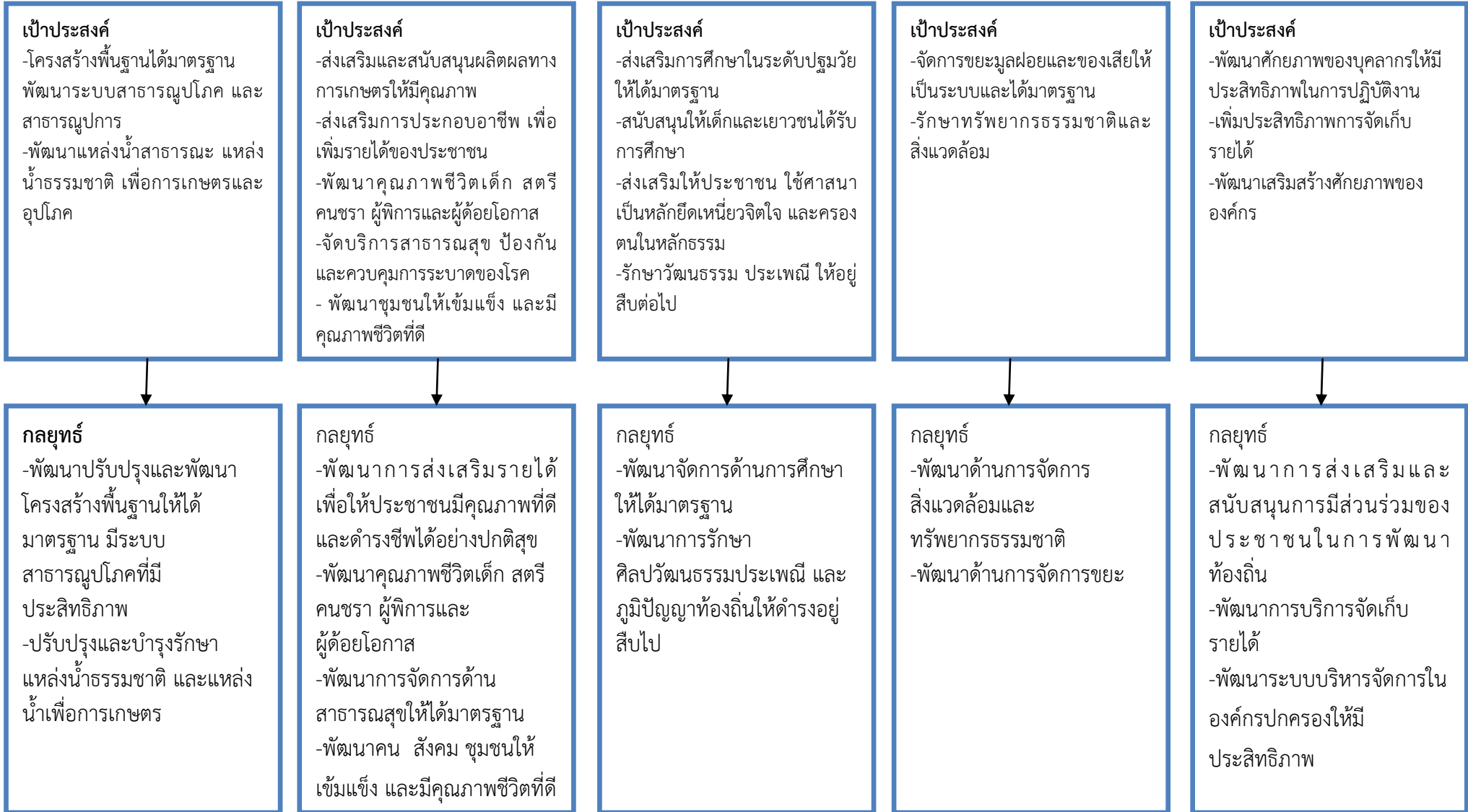

ยุทธศาสตร์การพัฒนาของ องค์การบริหารส่วนตำบลนาแ้ว (ต่อ)

แบบ ยท.๐๑

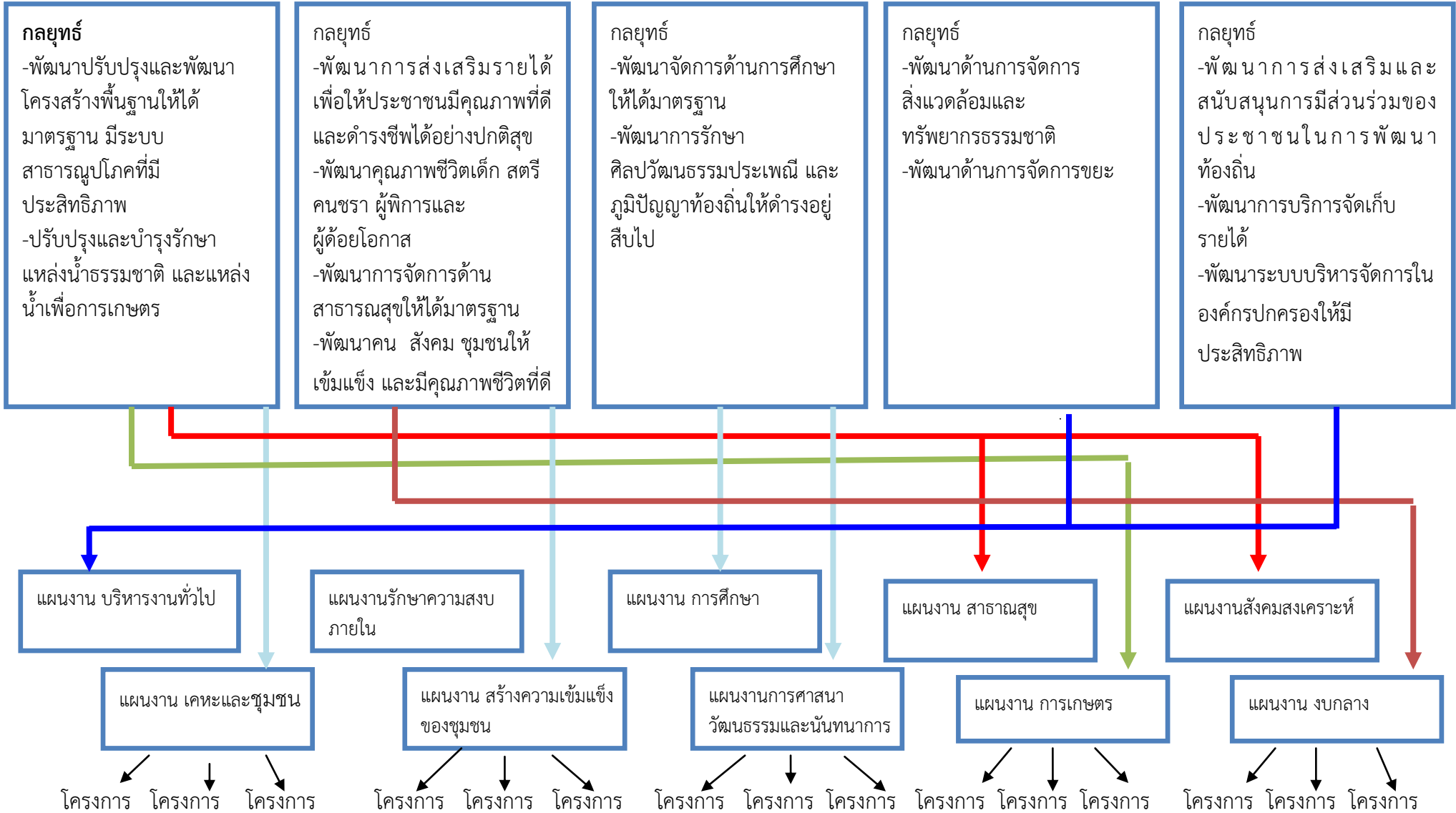

รายละเอียดยุทธศาสตร์

ความเชื่อมโยงกับยุทธศาสตร์จังหวัด	ยุทธศาสตร์อปท.ในเขตจังหวัด	ยุทธศาสตร์อบต.นาแวง	เป้าประสงค์	ตัวชี้วัด ผลผลิต/โครงการ	ค่าเป้าหมาย				ความก้าวหน้าของเป้าหมาย	กลยุทธ์	ผลผลิตโครงการ	หน่วยรับผิดชอบ	หน่วยสนับสนุน
					๖๑	๖๒	๖๓	๖๔					
<p>ยุทธศาสตร์ที่ ๓ บริหารจัดการทรัพยากรธรรมชาติและสิ่งแวดล้อมอย่างยั่งยืน</p> <p>ยุทธศาสตร์ที่ ๔ พัฒนาคน ชุมชน และสังคมให้น่าอยู่ เข้มแข็ง มั่นคงตามปรัชญาเศรษฐกิจพอเพียง</p>	<p>ยุทธศาสตร์ที่ ๑ การพัฒนาโครงสร้างพื้นฐาน</p>	<p>ยุทธศาสตร์ที่ ๑ การพัฒนาโครงสร้างพื้นฐาน</p>	<p>๑. พัฒนาด้านโครงสร้างพื้นฐาน</p> <p>๒. พัฒนาสาธารณูปโภคและสาธารณูปการ</p> <p>๓. พัฒนาแหล่งน้ำสาธารณะและแหล่งน้ำธรรมชาติเพื่อการเกษตรและอุปโภคบริโภค</p>	<p>๑. เส้นทางคมนาคมมีมาตรฐานและปลอดภัย</p> <p>๒. สะพานหรือท่อลอดได้รับการก่อสร้างหรือซ่อมแซมให้มีมาตรฐาน</p> <p>๓. แหล่งน้ำได้รับการพัฒนาและใช้ในการอุปโภคบริโภค</p> <p>๔. ประชาชนมีน้ำประปาสะอาดอย่างทั่วถึง</p> <p>๕. ประชาชน/หมู่บ้านมีไฟฟ้าใช้และส่องสว่าง</p>	๓๐	๔๐	๕๐	๖๐	เพิ่มขึ้น ๑๐ % ทุกปี	<p>(๑) กลยุทธ์การพัฒนาปรับปรุงและพัฒนาโครงสร้างพื้นฐานให้ได้มาตรฐาน มีระบบสาธารณูปโภคที่มีประสิทธิภาพ</p> <p>(๒) กลยุทธ์การพัฒนาปรับปรุงและบำรุงรักษาแหล่งน้ำธรรมชาติ และแหล่งน้ำเพื่อการเกษตร</p>	<p>-โครงการก่อสร้างถนนคสล.</p> <p>-โครงการก่อสร้างถนนแอสฟัลติก</p> <p>-โครงการบุกเบิกถนนสาธารณะ</p> <p>-โครงการปรับปรุงถนนสาธารณะ</p> <p>-โครงการปรับปรุงแหล่งน้ำอุปโภคบริโภค</p> <p>-โครงการขยายเขตไฟฟ้าและระบบประปา</p>	กองช่าง	อบต.หรือหน่วยงานอื่น

ความเชื่อมโยงกับยุทธศาสตร์จังหวัด	ยุทธศาสตร์อปท.ในเขตจังหวัด	ยุทธศาสตร์อบต.นาแว	เป้าประสงค์	ตัวชี้วัด ผลผลิต/โครงการ	ค่าเป้าหมาย				ความก้าวหน้าของเป้าหมาย	กลยุทธ์	ผลผลิตโครงการ	หน่วยรับผิดชอบ	หน่วยสนับสนุน
					๖๑	๖๒	๖๓	๖๔					
<p>ยุทธศาสตร์ที่ ๑ บริหารจัดการ เกษตรและอุตสาหกรรมสู่มาตรฐานครบวงจร และเป็นมิตรกับสิ่งแวดล้อม</p> <p>ยุทธศาสตร์ที่ ๔ พัฒนาคน ชุมชน และสังคมให้น่าอยู่ เข้มแข็ง มั่นคงตามปรัชญาเศรษฐกิจพอเพียง</p>	<p>ยุทธศาสตร์ที่ ๑ การพัฒนาเศรษฐกิจ</p> <p>ยุทธศาสตร์ที่ ๓ การพัฒนาสังคมและคุณภาพชีวิต</p>	<p>ยุทธศาสตร์ที่ ๒ การพัฒนาคุณภาพชีวิต และสังคม</p>	<p>๑. ประชาชนมีรายได้เพิ่มขึ้น</p> <p>๒. ประชาชนมีคุณภาพชีวิตที่ดีขึ้น</p> <p>๓. ปัญหาด้านสุขภาพของประชาชนในชุมชนลดลง</p> <p>๔. ปัญหายาเสพติดลดลง และอัตราการเกิดอาชญากรรมลดลง</p> <p>๕. ผู้ประสบสาธารณภัย ได้รับการช่วยเหลือ</p>	<p>๑ ส่งเสริมและสนับสนุนผลผลิตทางการเกษตรให้มีคุณภาพ</p> <p>๒ ส่งเสริมการประกอบอาชีพเพื่อเพิ่มรายได้ของประชาชน</p> <p>๓ พัฒนาคุณภาพชีวิตเด็ก สตรี คนชรา ผู้พิการและผู้ด้อยโอกาส</p> <p>๔ จัดบริการสาธารณสุข ป้องกันและควบคุมการระบาดของโรค</p> <p>๕ พัฒนาชุมชนให้เข้มแข็ง และมีคุณภาพชีวิตที่ดี</p> <p>๖ ส่งเสริมการออกกำลังกาย</p>	๘๐	๘๐	๘๐	๘๐	ร้อยละของ กลุ่มเป้าหมายและโครงการที่ ดำเนินการ	<p>(๑) กลยุทธ์การ พัฒนาการส่งเสริมรายได้ เพื่อให้ประชาชนมีคุณภาพที่ดี และดำรงชีพได้อย่างปกติสุข</p> <p>(๒) กลยุทธ์การ พัฒนาคุณภาพชีวิตเด็ก สตรี คนชรา ผู้พิการและ ผู้ด้อยโอกาส</p> <p>(๓) กลยุทธ์การ พัฒนาการจัดการด้านสาธารณสุขให้ได้มาตรฐาน</p> <p>(๔) กลยุทธ์การ พัฒนาคน สังคม ชุมชนให้เข้มแข็ง และมีคุณภาพชีวิตที่ดี</p>	<p>-โครงการส่งเสริมการจัดสวัสดิการ เพื่อการพัฒนา ศักยภาพผู้สูงอายุ</p> <p>-โครงการพัฒนา บทบาทสตรี/สถาบันครอบครัว</p> <p>-โครงการ สงเคราะห์ผู้ป่วย เอดส์/ผู้สูงอายุ/คนพิการ/ผู้ยากไร้</p> <p>-โครงการป้องกันโรค</p> <p>-โครงการ ฝึกอบรมและ ส่งเสริมอาชีพ</p> <p>-โครงการศึกษา ดูงานโครงการอันเนื่องมาจากพระราชดำริ</p>	สนง. ปลัด	อบต.หรือหน่วยงานอื่น

ความเชื่อมโยงกับยุทธศาสตร์จังหวัด	ยุทธศาสตร์อปท.ในเขตจังหวัด	ยุทธศาสตร์อบต.นาเว	เป้าประสงค์	ตัวชี้วัด ผลผลิต/โครงการ	ค่าเป้าหมาย				ความก้าวหน้าของเป้าหมาย	กลยุทธ์	ผลผลิตโครงการ	หน่วยรับผิดชอบ	หน่วยสนับสนุน
					๖๑	๖๒	๖๓	๖๔					
<p>ยุทธศาสตร์ที่ ๑ บริหารจัดการ เกษตรและ อุตสาหกรรมสู่ มาตรฐานครบวงจร และเป็นมิตรกับ สิ่งแวดล้อม</p> <p>ยุทธศาสตร์ที่ ๔ พัฒนาคน ชุมชน และสังคมให้น่าอยู่ เข้มแข็ง มั่นคงตาม ปรัชญาเศรษฐกิจ พอเพียง</p>	<p>ยุทธศาสตร์ที่ ๑ การพัฒนา เศรษฐกิจ</p> <p>ยุทธศาสตร์ที่ ๓ การพัฒนา สังคมและ คุณภาพชีวิต</p>	<p>ยุทธศาสตร์ที่ ๒ การพัฒนา คุณภาพชีวิต และ สังคม</p>	<p>๑.ประชาชนมี รายได้เพิ่มขึ้น</p> <p>๒. ประชาชนมี คุณภาพชีวิตที่ดี ขึ้น</p> <p>๓. ปัญหาด้าน สุขภาพของ ประชาชนใน ชุมชนลดลง</p> <p>๔. ปัญหายาเสพติดลดลง และ อัตราการเกิด อาชญากรรม ลดลง</p> <p>๕.ผู้ประสบสา ธารณภัย ได้รับความช่วยเหลือ</p>	<p>๑ ส่งเสริมและสนับสนุน ผลผลิตทางการเกษตรให้มี คุณภาพ</p> <p>๒ ส่งเสริมการประกอบอาชีพ เพื่อเพิ่มรายได้ของประชาชน</p> <p>๓ พัฒนาคุณภาพชีวิตเด็ก สตรี คนชรา ผู้พิการและผู้ด้อยโอกาส</p> <p>๔ จัดบริการสาธารณสุข ป้องกันและควบคุมการ ระบาดของโรค</p> <p>๕ พัฒนาชุมชนให้เข้มแข็ง และมีคุณภาพชีวิตที่ดี</p> <p>๖ ส่งเสริมการออกกำลังกาย</p>	๘๐	๘๐	๘๐	๘๐	ร้อยละ ของ กลุ่มเป้าหมายและ โครงการที่ ดำเนินการ	<p>(๑)กลยุทธ์การ พัฒนาการส่งเสริม รายได้เพื่อให้ ประชาชนมีคุณภาพ ที่ดี และดำรงชีพได้ อย่างปกติสุข</p> <p>(๒) กลยุทธ์การ พัฒนาคุณภาพชีวิต เด็ก สตรี คนชรา ผู้ พิการและ ผู้ด้อยโอกาส</p> <p>(๓) กลยุทธ์การ พัฒนาการจัดการ ด้านสาธารณสุขให้ ได้มาตรฐาน</p> <p>(๔) กลยุทธ์การ พัฒนาคน สังคม ชุมชนให้เข้มแข็ง และมีคุณภาพชีวิตที่ ดี</p>	<p>-โครงการป้องกัน และแก้ไขปัญหา เสพติด</p> <p>-โครงการส่งเสริม และพัฒนาเด็ก</p> <p>-โครงการจัดงาน รัฐพิธี ราชพิธี</p> <p>-โครงการจัดการ แข่งขันกีฬา</p>	สนง. ปลัด	อบต.หรือ หน่วยงานอื่น

ความเชื่อมโยงกับยุทธศาสตร์จังหวัด	ยุทธศาสตร์อพท.ในเขตจังหวัด	ยุทธศาสตร์อบต.นาเว	เป้าประสงค์	ตัวชี้วัด ผลผลิต/โครงการ	ค่าเป้าหมาย				ความก้าวหน้าของเป้าหมาย	กลยุทธ์	ผลผลิตโครงการ	หน่วยรับผิดชอบ	หน่วยสนับสนุน
					๖๑	๖๒	๖๓	๖๔					
<p>ยุทธศาสตร์ที่ ๒ พัฒนาการท่องเที่ยวบนพื้นฐานธรรมชาติและศิลปวัฒนธรรม</p> <p>ยุทธศาสตร์ที่ ๔ พัฒนาคมนาคมและส่งเสริมให้ประชาชนใช้ศาสนาเป็นหลักยึดเหนี่ยวจิตใจและครองตนในหลักธรรม</p> <p>๔. รักษาวัฒนธรรมประเพณีให้อยู่สืบไป</p>	<p>ยุทธศาสตร์ที่ ๓ การพัฒนาสังคมและคุณภาพชีวิต</p>	<p>ยุทธศาสตร์ที่ ๓ การพัฒนาด้านการจัดการศึกษาศาสนา และวัฒนธรรม ประเพณี</p>	<p>๑. ส่งเสริมการศึกษาในระดับปฐมวัยให้ได้มาตรฐาน</p> <p>๒. สนับสนุนให้เด็กและเยาวชนได้รับการศึกษา</p> <p>๓. ส่งเสริมให้ประชาชนใช้ศาสนาเป็นหลักยึดเหนี่ยวจิตใจและครองตนในหลักธรรม</p> <p>๔. รักษาวัฒนธรรมประเพณีให้อยู่สืบไป</p>	<p>เด็กและเยาวชนรวมถึงประชาชนทั่วไปได้รับการศึกษาที่ดี ใช้หลักธรรมในการดำรงชีพ ประเพณี วัฒนธรรม ได้รับการอนุรักษ์</p>	๒๐	๓๐	๔๐	๕๐	ร้อยละของประชาชนที่เข้าร่วมกิจกรรม	<p>(๑) กลยุทธ์การพัฒนาระบบจัดการด้านการศึกษาให้ได้มาตรฐาน</p> <p>(๒) กลยุทธ์การพัฒนาการรักษาศิลปวัฒนธรรม ประเพณี และภูมิปัญญาท้องถิ่นให้ดำรงอยู่สืบไป</p>	<p>โครงการจัดงานวันลอยกระทง</p> <p>-โครงการจัดงานวันเด็กแห่งชาติ</p> <p>-โครงการจัดงานรดน้ำผู้สูงอายุ</p> <p>-โครงการจัดงานวันสำคัญทางศาสนา</p> <p>-จัดงานพระราชพิธีเฉลิมพระชนมพรรษาสมเด็จพระนางเจ้าสิริกิติ์ พระบรมราชินีนาถ</p> <p>-โครงการแห่ผ้าขึ้นธาตุ</p> <p>-โครงการประเพณีเดือนสิบ</p>	สนง. ปลัด	อบต.หรือหน่วยงานอื่น

ความเชื่อมโยงกับยุทธศาสตร์จังหวัด	ยุทธศาสตร์อปท.ในเขตจังหวัด	ยุทธศาสตร์อบต.นาแว	เป้าประสงค์	ตัวชี้วัด ผลผลิต/โครงการ	ค่าเป้าหมาย				ความก้าวหน้าของเป้าหมาย	กลยุทธ์	ผลผลิตโครงการ	หน่วยรับผิดชอบ	หน่วยสนับสนุน
					๖๑	๖๒	๖๓	๖๔					
ยุทธศาสตร์ที่ ๓ บริหารจัดการทรัพยากรธรรมชาติและสิ่งแวดล้อมอย่างยั่งยืน	ยุทธศาสตร์ที่ ๒ การบริหารจัดการทรัพยากรธรรมชาติและสิ่งแวดล้อมและพลังงาน	ยุทธศาสตร์ที่ ๔ การพัฒนาด้านการจัดการสิ่งแวดล้อมและทรัพยากรธรรมชาติ	๑.จัดการด้านสิ่งแวดล้อมและของเสียให้เป็นระบบและได้มาตรฐาน ๒. รักษาทรัพยากรธรรมชาติและสิ่งแวดล้อม	พื้นที่ตำบลนาแว มีสิ่งแวดล้อมที่ดีและมีทรัพยากรธรรมชาติป่าไม้ป่าต้นน้ำได้รับการอนุรักษ์	๑๐	๑๕	๒๐	๒๕	ร้อยละของประชาชนในพื้นที่มีจิตสำนึกในการอนุรักษ์ธรรมชาติ	(๑) กลยุทธ์การพัฒนาด้านการจัดการสิ่งแวดล้อมและทรัพยากรธรรมชาติ (๒) กลยุทธ์การพัฒนาด้านการจัดการขยะ	-โครงการจัดซื้อถังขยะ -อุดหนุนงบประมาณโครงการบริหารจัดการขยะมูลฝอย -โครงการสร้างพลังชุมชน เพื่อลดปัญหาขยะมูลฝอย	สนง.ปลัด	อบต.หรือหน่วยงานอื่น

ความเชื่อมโยงกับยุทธศาสตร์จังหวัด	ยุทธศาสตร์อปท.ในเขตจังหวัด	ยุทธศาสตร์อบต.นาแวง	เป้าประสงค์	ตัวชี้วัด ผลผลิต/โครงการ	ค่าเป้าหมาย				ความก้าวหน้าของเป้าหมาย	กลยุทธ์	ผลผลิตโครงการ	หน่วยรับผิดชอบ	หน่วยสนับสนุน
					๖๑	๖๒	๖๓	๖๔					
ยุทธศาสตร์ที่ ๔ พัฒนาคมน ชุมชน และสังคมให้น่าอยู่ เข้มแข็ง มั่นคงตามปรัชญาเศรษฐกิจพอเพียง	ยุทธศาสตร์ที่ ๕ การพัฒนาการบริหารจัดการองค์กรภายใต้ระบบธรรมาภิบาล	ยุทธศาสตร์ที่ ๕ การพัฒนาด้านการเมืองการบริหาร	๑. พัฒนาศักยภาพของบุคคลให้มีประสิทธิภาพในการปฏิบัติงาน ๒. เพิ่มประสิทธิภาพการจัดเก็บรายได้ ๓. พัฒนาศักยภาพขององค์กร	องค์กร และบุคลากรมีศักยภาพในการปฏิบัติงานในทุกด้าน	๕๐	๖๐	๗๐	๘๐	(๑) กลยุทธ์การพัฒนาการส่งเสริมและสนับสนุนการมีส่วนร่วมของประชาชนในการพัฒนาท้องถิ่น (๒) กลยุทธ์การพัฒนาการบริการจัดเก็บรายได้ (๓) กลยุทธ์การพัฒนาระบบบริหารจัดการในองค์กรปกครองส่วนท้องถิ่น (๔) กลยุทธ์การพัฒนาด้านการเมืองในระบอบประชาธิปไตยอันมีพระมหากษัตริย์ทรงเป็นประมุข	-ค่าใช้จ่ายในการจัดทำเอกสารประชาสัมพันธ์ข่าวสารของอบต. -โครงการขยายเขตเสียวไรสาย -โครงการฝึกอบรมการบริหารกิจการบ้านเมืองที่ดี -โครงการอบรมคุณธรรมจริยธรรม -ค่าจ้างที่ปรึกษาเพื่อศึกษาวิจัยประเมินผลหรือพัฒนาระบบต่างๆ -โครงการจัดทำแผนที่และทะเบียนภาษี -ค่าใช้จ่ายในการพัฒนาสมาชิกสภา อบต.นาแวง -จัดซื้อครุภัณฑ์ต่างๆ	สนง.ปลัด	อบต.หรือหน่วยงานอื่น	

ความเชื่อมโยงกับยุทธศาสตร์จังหวัด	ยุทธศาสตร์อปท.ในเขตจังหวัด	ยุทธศาสตร์อบต.นาแว	เป้าประสงค์	ตัวชี้วัด ผลผลิต/โครงการ	ค่าเป้าหมาย				ความก้าวหน้าของเป้าหมาย	กลยุทธ์	ผลผลิตโครงการ	หน่วยรับผิดชอบ	หน่วยสนับสนุน
					๖๑	๖๒	๖๓	๖๔					
ยุทธศาสตร์ที่ ๔ พัฒนาคมน ชุมชน และสังคมให้น่าอยู่ เข้มแข็ง มั่นคงตามปรัชญาเศรษฐกิจพอเพียง	ยุทธศาสตร์ที่ ๕ การพัฒนาการบริหารจัดการองค์กรภายใต้ระบบธรรมาภิบาล	ยุทธศาสตร์ที่ ๕ การพัฒนาด้านการพัฒนาการเมืองการบริหาร	๑. พัฒนาศักยภาพของบุคคลให้มีประสิทธิภาพในการปฏิบัติงาน ๒. เพิ่มประสิทธิภาพการจัดเก็บรายได้ ๓. พัฒนาศักยภาพขององค์กร	องค์กร และบุคลากรมีศักยภาพในการปฏิบัติงานในทุกด้าน	๕๐	๖๐	๗๐	๘๐	ร้อยละของประชาชนที่มีส่วนร่วมในการพัฒนาท้องถิ่น	(๑) กลยุทธ์การพัฒนากองเสริมและสนับสนุนการมีส่วนร่วมของประชาชนในการพัฒนาท้องถิ่น (๒) กลยุทธ์การพัฒนาบริการจัดเก็บรายได้ (๓) กลยุทธ์การพัฒนาระบบบริหารจัดการในองค์กรปกครองให้มีประสิทธิภาพ (๔) กลยุทธ์การพัฒนาด้านการเมืองในระบอบประชาธิปไตยอันมีพระมหากษัตริย์ทรงเป็นประมุข	โครงการจัดทำและทบทวนแผนชุมชน/แผนพัฒนาของอบต.นาแว -ค่าใช้จ่ายในการดำเนินการเลือกตั้ง -โครงการอบรมคณะกรรมการหมู่บ้าน -โครงการขับเคลื่อนกิจกรรมสร้างพลเมืองดีวิถีประชาธิปไตย -โครงการฝึกอบรม อปพร. -โครงการการรณรงค์ป้องกันและแก้ไขปัญหายุติเหตุทางถนน -โครงการช่วยเหลือผู้ประสบภัยธรรมชาติ	สนง.ปลัด	อบต.หรือหน่วยงานอื่น

ส่วนที่ ๔

การนำแผนพัฒนาท้องถิ่นสี่ปีไปสู่การปฏิบัติ

๑ ยุทธศาสตร์การพัฒนาและแผนงาน

ที่	ยุทธศาสตร์	ด้าน	แผนงาน	หน่วยงาน รับผิดชอบหลัก	หน่วยงาน สนับสนุน
๑	ยุทธศาสตร์การพัฒนาด้าน โครงสร้างพื้นฐาน	-บริการชุมชน และสังคม -การเศรษฐกิจ	-เคหะและชุมชน -การเกษตร	-กองช่าง	-สนง.ปลัด -กองคลัง
๒	ยุทธศาสตร์การพัฒนาด้าน คุณภาพชีวิตและสังคม	-บริการชุมชน และสังคม -การดำเนินงานอื่น	-สาธารณสุข -สร้างความเข้มแข็งของ ชุมชน -งบกลาง	-สนง.ปลัด	-กองช่าง -กองคลัง
๓	ยุทธศาสตร์การพัฒนาด้าน การจัดการศึกษา ศาสนา และ วัฒนธรรมประเพณี	-บริการชุมชน และสังคม	-การศึกษา -การศาสนาวัฒนธรรม และนันทนาการ	-สนง.ปลัด	-กองช่าง -กองคลัง
๔	ยุทธศาสตร์การพัฒนาด้าน การจัดการสิ่งแวดล้อม และ ทรัพยากรธรรมชาติ	-บริหารทั่วไป -บริการชุมชน และสังคม	-การรักษาความสงบ ภายใน -สร้างความเข้มแข็งของ ชุมชน -สาธารณสุข	-สนง.ปลัด	-กองช่าง -กองคลัง
๕	ยุทธศาสตร์การพัฒนาด้าน การพัฒนาการเมืองและการ บริหาร	-บริหารทั่วไป	-งานบริหารงานทั่วไป -การรักษาความสงบ ภายใน	-สนง.ปลัด	-กองช่าง -กองคลัง

๒ บัญชีโครงการพัฒนาท้องถิ่น

ผ 07

บัญชีสรุปโครงการพัฒนา
แผนพัฒนาท้องถิ่นสี่ปี(พ.ศ. ๒๕๖๑-๒๕๖๔)
องค์การบริหารส่วนตำบลนาแว

ยุทธศาสตร์	ปี ๒๕๖๑		ปี ๒๕๖๒		ปี ๒๕๖๓		ปี ๒๕๖๔		รวม ๔ ปี	
	จำนวนโครงการ	งบประมาณ (บาท)	จำนวนโครงการ	งบประมาณ (บาท)	จำนวนโครงการ	งบประมาณ (บาท)	จำนวนโครงการ	งบประมาณ (บาท)	จำนวนโครงการ	งบประมาณ (บาท)
๑) ยุทธศาสตร์การพัฒนาด้านโครงสร้างพื้นฐาน										
๑.๑ แผนงานเคหะและชุมชน	๙๐	๔๗,๗๕๕,๗๖๐	๙๕	๘๓,๗๗๐,๗๖๐	๙๕	๘๓,๕๒๐,๗๖๐	๙๓	๘๓,๕๒๐,๗๖๐	๓๗๓	๒๙๘,๕๖๘,๐๔๐
๑.๒ แผนงานการเกษตร	๕	๒๖,๐๐๐,๐๐๐	๕	๒๖,๐๐๐,๐๐๐	๕	๒๑,๐๐๐,๐๐๐	๕	๒๑,๐๐๐,๐๐๐	๒๐	๙๔,๐๐๐,๐๐๐
๒) ยุทธศาสตร์การพัฒนาด้านคุณภาพชีวิตและสังคม										
๒.๑ แผนงานสาธารณสุข	๓	๑๙๐,๐๐๐	๓	๑๙๐,๐๐๐	๓	๑๙๐,๐๐๐	๓	๑๙๐,๐๐๐	๑๒	๗๖๐,๐๐๐
๒.๒ แผนงานสร้างความเข้มแข็งของชุมชน	๑๕	๕,๐๐๑,๐๐๐	๑๕	๔,๘๓๖,๐๐๐	๑๕	๔,๘๓๖,๐๐๐	๑๕	๔,๘๓๖,๐๐๐	๖๐	๑๙,๖๖๘,๐๐๐
๒.๓ แผนงานการศาสนา วัฒนธรรม และนันทนาการ	๓	๑,๒๙๘,๐๐๐	๓	๘๐๐,๐๐๐	๓	๘๐๐,๐๐๐	๓	๘๐๐,๐๐๐	๑๒	๓,๖๙๘,๐๐๐
๒.๔ แผนงานงบกลาง	๕	๑๑,๗๐๔,๖๐๐	๕	๑๑,๗๘๗,๐๐๐	๕	๑๑,๗๘๗,๐๐๐	๕	๑๑,๗๘๗,๐๐๐	๒๐	๔๗,๐๖๕,๖๐๐
๓) ยุทธศาสตร์การพัฒนาด้านการจัดการศึกษา ศาสนา และวัฒนธรรมประเพณี										
๓.๑ แผนงานการศึกษา	๑๒	๔,๓๔๗,๐๐๐	๑๒	๔,๓๔๗,๐๐๐	๑๒	๔,๓๔๗,๐๐๐	๑๒	๔,๓๔๗,๐๐๐	๔๘	๑๗,๓๘๘,๐๐๐
๓.๒ แผนงานการศาสนา วัฒนธรรม และนันทนาการ	๕	๒๗๖,๐๐๐	๕	๒๗๖,๐๐๐	๕	๒๗๖,๐๐๐	๕	๒๗๖,๐๐๐	๒๐	๑,๑๐๔,๐๐๐

ยุทธศาสตร์	ปี ๒๕๖๑		ปี ๒๕๖๒		ปี ๒๕๖๓		ปี ๒๕๖๔		รวม ๔ ปี	
	จำนวนโครงการ	งบประมาณ (บาท)	จำนวนโครงการ	งบประมาณ (บาท)	จำนวนโครงการ	งบประมาณ (บาท)	จำนวนโครงการ	งบประมาณ (บาท)	จำนวนโครงการ	งบประมาณ (บาท)
๔) ยุทธศาสตร์การพัฒนาด้านการจัดการสิ่งแวดล้อมและทรัพยากรธรรมชาติ										
๔.๑ แผนงานสร้างความเข้มแข็งของชุมชน	๒	๕๐,๐๐๐	๒	๕๐,๐๐๐	๒	๕๐,๐๐๐	๒	๕๐,๐๐๐	๘	๒๐๐,๐๐๐
๔.๒ แผนงานสาธารณสุข	๑	๕๐,๐๐๐	๒	๑๕๐,๐๐๐	๑	๕๐,๐๐๐	๒	๑๕๐,๐๐๐	๖	๓๑๐,๐๐๐
๔.๓ แผนงานรักษาความสงบภายใน	๑	๕๐,๐๐๐	๑	๕๐,๐๐๐	๑	๕๐,๐๐๐	๑	๕๐,๐๐๐	๔	๒๐๐,๐๐๐
๕) ยุทธศาสตร์การพัฒนาด้านการพัฒนาการเมืองการบริหาร										
๕.๑ แผนงานบริหารงานทั่วไป	๑๔	๑,๒๒๕,๐๐๐	๑๗	๑,๕๙๕,๐๐๐	๑๗	๑,๕๙๕,๐๐๐	๑๗	๑,๕๙๕,๐๐๐	๖๕	๖,๐๑๐,๐๐๐
๕.๒ แผนงานรักษาความสงบภายใน	๕	๔๕๐,๐๐๐	๖	๕๗๕,๐๐๐	๖	๑,๗๐๐,๐๐๐	๖	๑,๗๐๐,๐๐๐	๒๓	๔,๔๒๕,๐๐๐
๕.๓ แผนงานการศึกษา	๐	๐	๗	๑,๓๒๕,๐๐๐	๗	๑,๓๒๕,๐๐๐	๗	๑,๓๒๕,๐๐๐	๒๑	๓,๙๗๕,๐๐๐
๕.๔ แผนงานเคหะและชุมชน	๑	๓๕๐,๐๐๐	๑	๓๕๐,๐๐๐	๑	๓๕๐,๐๐๐	๑	๓๕๐,๐๐๐	๔	๑,๔๐๐,๐๐๐
	๑๖๒	๙๘,๗๔๗,๓๖๐	๑๗๙	๑๓๖,๑๐๑,๗๖๐	๑๗๘	๑๓๑,๘๗๖,๗๖๐	๑๗๗	๑๓๑,๙๖๗,๗๖๐	๖๙๖	๔๙๘,๗๐๒,๖๔๐

**รายละเอียดโครงการพัฒนา
แผนพัฒนาท้องถิ่นสี่ปี (พ.ศ.๒๕๖๑ – ๒๕๖๔)
สำหรับองค์กรปกครองส่วนท้องถิ่น
องค์การบริหารส่วนตำบลนาแว**

ผ.๐๑

- ยุทธศาสตร์จังหวัด ที่ ๔ พัฒนาคน ชุมชน และสังคมให้น่าอยู่ เข้มแข็ง มั่นคงตามปรัชญาเศรษฐกิจพอเพียง
- ยุทธศาสตร์การพัฒนาของ อปท.ในเขตจังหวัด ยุทธศาสตร์ที่ ๔ การพัฒนาโครงสร้างพื้นฐาน

๑. ยุทธศาสตร์การพัฒนา ด้านโครงสร้างพื้นฐาน

๑.๑ แผนงานเคหะและชุมชน

ที่	โครงการ	วัตถุประสงค์	เป้าหมาย (ผลผลิตของโครงการ)	งบประมาณและที่ผ่านมา				ตัวชี้วัด (KPI)	ผลที่คาดว่าจะได้รับ	หน่วยงาน รับผิดชอบ
				๒๕๖๑ (บาท)	๒๕๖๒ (บาท)	๒๕๖๓ (บาท)	๒๕๖๔ (บาท)			
๑	โครงการก่อสร้างถนนคอนกรีตเสริมเหล็ก (คสล.) สายสถานีสูบน้ำ หมู่ที่ ๑	- เพื่อให้เกิดความสะดวกในการสัญจรของประชาชน และมีความปลอดภัย	ก่อสร้างถนนคอนกรีตเสริมเหล็ก ขนาดกว้าง ๔.๐๐ เมตร ยาว ๘๗๕ เมตร ตามแบบที่ อบต. กำหนด	๕๒๕,๐๐๐	๕๒๕,๐๐๐	๕๒๕,๐๐๐	๕๒๕,๐๐๐	มีถนนใช้สัญจรที่สะดวกเพิ่มขึ้น ๑ เส้นทาง	ประชาชนมีความสะดวกในการสัญจรและปลอดภัย	-กองช่าง -อบต.นาแว
๒	โครงการก่อสร้างถนนคอนกรีตเสริมเหล็ก(คสล.) สายบ้านนายพินิจ – บ้านนายนิมิตร หมู่ที่ ๑	- เพื่อให้เกิดความสะดวกในการสัญจรของประชาชน และมีความปลอดภัย	ก่อสร้างถนนคอนกรีตเสริมเหล็ก ขนาดกว้าง ๔.๐๐ เมตร ยาว ๗๐๐ เมตร ตามแบบที่ อบต. กำหนด	๔๒๐,๐๐๐	๔๒๐,๐๐๐	๔๒๐,๐๐๐	๔๒๐,๐๐๐	มีถนนใช้สัญจรที่สะดวกเพิ่มขึ้น ๑ เส้นทาง	ประชาชนมีความสะดวกในการสัญจรและปลอดภัย	-กองช่าง -อบต.นาแว

- ยุทธศาสตร์จังหวัด ที่ ๔ พัฒนาคน ชุมชน และสังคมให้น่าอยู่ เข้มแข็ง มั่นคงตามปรัชญาเศรษฐกิจพอเพียง
- ยุทธศาสตร์การพัฒนาของ อปท.ในเขตจังหวัด ยุทธศาสตร์ที่ ๔ การพัฒนาโครงสร้างพื้นฐาน

ผ.๐๑

๑. ยุทธศาสตร์การพัฒนา ด้านโครงสร้างพื้นฐาน

๑.๑ แผนงานเคหะและชุมชน

ที่	โครงการ	วัตถุประสงค์	เป้าหมาย (ผลผลิตของโครงการ)	งบประมาณและที่ผ่านมา				ตัวชี้วัด (KPI)	ผลที่คาดว่าจะได้รับ	หน่วยงาน รับผิดชอบ
				๒๕๖๑ (บาท)	๒๕๖๒ (บาท)	๒๕๖๓ (บาท)	๒๕๖๔ (บาท)			
๓	โครงการก่อสร้างถนนคอนกรีตเสริมเหล็ก (คสล.) สายสวนทุเรียนนางสุภาวดี ชาญผล - สวนปาล์ม อนันต์ หมู่ที่ ๑	- เพื่อให้เกิดความสะดวกในการสัญจรของประชาชน และมีความปลอดภัย	ก่อสร้างถนนคอนกรีตเสริมเหล็ก ขนาดกว้าง ๔.๐๐ เมตร ยาว ๑,๑๐๐ เมตร ตามแบบที่ อบต. กำหนด	๖๖๐,๐๐๐	๖๖๐,๐๐๐	๖๖๐,๐๐๐	๖๖๐,๐๐๐	มีถนนใช้สัญจรที่สะดวกเพิ่มขึ้น ๑ เส้นทาง	ประชาชนมีความสะดวกในการสัญจรและปลอดภัย	-กองช่าง อบต.นาแว
๔	โครงการก่อสร้างถนนคอนกรีตเสริมเหล็ก (คสล.) สายบ้านนางสุวรรณานวลศรี - ถนนทานพอท้ายสำเภา หมู่ที่ ๒	- เพื่อให้เกิดความสะดวกในการสัญจรของประชาชน และมีความปลอดภัย	ก่อสร้างถนนคอนกรีตเสริมเหล็ก ขนาดกว้าง ๔.๐๐ เมตร ยาว ๑๕๕ เมตร ตามแบบที่ อบต. กำหนด	๓๔๗,๐๐๐	๓๔๗,๐๐๐	๓๔๗,๐๐๐	๓๔๗,๐๐๐	มีถนนใช้สัญจรที่สะดวกเพิ่มขึ้น ๑ เส้นทาง	ประชาชนมีความสะดวกในการสัญจรและปลอดภัย	-กองช่าง อบต.นาแว
๕	โครงการก่อสร้างถนนคอนกรีตเสริมเหล็ก (คสล.) สายหลังโรงเรียนไฮโคกเกาะ (ท้ายทุ่ง) หมู่ที่ ๒	- เพื่อให้เกิดความสะดวกในการสัญจรของประชาชน และมีความปลอดภัย	ก่อสร้างถนนคอนกรีตเสริมเหล็ก ขนาดกว้าง ๕.๐๐ เมตร ยาว ๕๐๐ เมตร ตามแบบที่ อบต. กำหนด	๓๐๐,๐๐๐	๓๐๐,๐๐๐	๓๐๐,๐๐๐	๓๐๐,๐๐๐	มีถนนใช้สัญจรที่สะดวกเพิ่มขึ้น ๑ เส้นทาง	ประชาชนมีความสะดวกในการสัญจรและปลอดภัย	-กองช่าง อบต.นาแว

- ยุทธศาสตร์จังหวัด ที่ ๔ พัฒนาคน ชุมชน และสังคมให้น่าอยู่ เข้มแข็ง มั่นคงตามปรัชญาเศรษฐกิจพอเพียง
- ยุทธศาสตร์การพัฒนาของ อบต.ในเขตจังหวัด ยุทธศาสตร์ที่ ๔ การพัฒนาโครงสร้างพื้นฐาน

ผ.๐๑

๑. ยุทธศาสตร์การพัฒนา ด้านโครงสร้างพื้นฐาน

๑.๑ แผนงานเคหะและชุมชน

ที่	โครงการ	วัตถุประสงค์	เป้าหมาย (ผลผลิตของโครงการ)	งบประมาณและที่ผ่านมา				ตัวชี้วัด (KPI)	ผลที่คาดว่าจะได้รับ	หน่วยงาน รับผิดชอบ
				๒๕๖๑ (บาท)	๒๕๖๒ (บาท)	๒๕๖๓ (บาท)	๒๕๖๔ (บาท)			
๖	โครงการก่อสร้างถนนคอนกรีตเสริมเหล็ก (คสล.) จากถนนคอนกรีตเดิม – สวนยางนายริ่ม ผุดผาด หมู่ที่ ๔	- เพื่อให้เกิดความสะดวกในการสัญจรของประชาชน และมีความปลอดภัย	ก่อสร้างถนนคอนกรีตเสริมเหล็ก ขนาดกว้าง ๔.๐๐ เมตร ยาว ๒๐๐ เมตร ตามแบบที่ อบต. กำหนด	๔๔๘,๐๐๐	๔๔๘,๐๐๐	๔๔๘,๐๐๐	๔๔๘,๐๐๐	มีถนนใช้สัญจรที่สะดวกเพิ่มขึ้น ๑ เส้นทาง	ประชาชนมีความสะดวกในการสัญจรและปลอดภัย	-กองช่าง อบต.นาแว
๗	โครงการก่อสร้างถนนคอนกรีตเสริมเหล็ก (คสล.) สายถนนตำบลคึกคัก,ไฮโคกเกาะ – บ้านนายเล็ก แก้วประสม หมู่ที่ ๔	- เพื่อให้เกิดความสะดวกในการสัญจรของประชาชน และมีความปลอดภัย	ก่อสร้างถนนคอนกรีตเสริมเหล็ก ขนาดกว้าง ๓.๐๐ เมตร ยาว ๒๐๐ เมตร ตามแบบที่ อบต. กำหนด	๑๒๐,๐๐๐	๑๒๐,๐๐๐	๑๒๐,๐๐๐	๑๒๐,๐๐๐	มีถนนใช้สัญจรที่สะดวกเพิ่มขึ้น ๑ เส้นทาง	ประชาชนมีความสะดวกในการสัญจรและปลอดภัย	-กองช่าง อบต.นาแว
๘	โครงการก่อสร้างถนนคอนกรีตเสริมเหล็ก(คสล.) สายสามแยกบ้านนางศิริลักษณ์ – บ้านนางอำนาจ ชูเจริญ หมู่ที่ ๕	- เพื่อให้เกิดความสะดวกในการสัญจรของประชาชน และมีความปลอดภัย	ก่อสร้างถนนคอนกรีตเสริมเหล็ก ขนาดกว้าง ๔.๐๐ เมตร ยาว ๓๐๐ เมตร ตามแบบที่ อบต. กำหนด	๑๘๐,๐๐๐	๑๘๐,๐๐๐	๑๘๐,๐๐๐	๑๘๐,๐๐๐	มีถนนใช้สัญจรที่สะดวกเพิ่มขึ้น ๑ เส้นทาง	ประชาชนมีความสะดวกในการสัญจรและปลอดภัย	-กองช่าง อบต.นาแว

- ยุทธศาสตร์จังหวัด ที่ ๔ พัฒนาคน ชุมชน และสังคมให้น่าอยู่ เข้มแข็ง มั่นคงตามปรัชญาเศรษฐกิจพอเพียง
- ยุทธศาสตร์การพัฒนาของ อปท.ในเขตจังหวัด ยุทธศาสตร์ที่ ๔ การพัฒนาโครงสร้างพื้นฐาน

ผ.๐๑

๑. ยุทธศาสตร์การพัฒนา ด้านโครงสร้างพื้นฐาน

๑.๑ แผนงานเคหะและชุมชน

ที่	โครงการ	วัตถุประสงค์	เป้าหมาย (ผลผลิตของโครงการ)	งบประมาณและที่ผ่านมา				ตัวชี้วัด (KPI)	ผลที่คาดว่าจะได้รับ	หน่วยงาน รับผิดชอบ
				๒๕๖๑ (บาท)	๒๕๖๒ (บาท)	๒๕๖๓ (บาท)	๒๕๖๔ (บาท)			
๙	โครงการก่อสร้างถนนคอนกรีตเสริมเหล็ก(คสล.) สายหนองพังพรุ - คลองแห้ง หมู่ที่ ๕	-เพื่อให้เกิดความสะดวกรวดเร็วในการสัญจรของประชาชน และมีความปลอดภัย	ก่อสร้างถนนคอนกรีตเสริมเหล็ก ขนาดกว้าง ๔.๐๐ เมตร ยาว ๘๐๐ เมตร ตามแบบที่ อบต. กำหนด	๔๘๐,๐๐๐	๔๘๐,๐๐๐	๔๘๐,๐๐๐	๔๘๐,๐๐๐	มีถนนใช้สัญจรที่สะดวกเพิ่มขึ้น ๑ เส้นทาง	ประชาชนมีความสะดวกในการสัญจรและปลอดภัย	-กองช่าง อบต.นาแว
๑๐	โครงการก่อสร้างถนนคอนกรีตเสริมเหล็ก (คสล.) สายบ้านนายประสิทธิ์ - บ้านนายสร้าง หมู่ที่ ๕	-เพื่อให้เกิดความสะดวกรวดเร็วในการสัญจรของประชาชน และมีความปลอดภัย	ก่อสร้างถนนคอนกรีตเสริมเหล็ก ขนาดกว้าง ๓.๐๐ เมตร ยาว ๒๐๐ เมตร ตามแบบที่ อบต. กำหนด	๑๒๐,๐๐๐	๑๒๐,๐๐๐	๑๒๐,๐๐๐	๑๒๐,๐๐๐	มีถนนใช้สัญจรที่สะดวกเพิ่มขึ้น ๑ เส้นทาง	ประชาชนมีความสะดวกในการสัญจรและปลอดภัย	-กองช่าง อบต.นาแว
๑๑	โครงการก่อสร้างถนนคอนกรีตเสริมเหล็ก(คสล.) สายสามแยกบ้านนายอนันต์ - สวนยางนายธาดา หมู่ที่ ๕	-เพื่อให้เกิดความสะดวกรวดเร็วในการสัญจรของประชาชน และมีความปลอดภัย	ก่อสร้างถนนคอนกรีตเสริมเหล็ก ขนาดกว้าง ๔.๐๐ เมตร ยาว ๓๐ เมตร ตามแบบที่ อบต. กำหนด	๗๒,๐๐๐	๗๒,๐๐๐	๗๒,๐๐๐	๗๒,๐๐๐	มีถนนใช้สัญจรที่สะดวกเพิ่มขึ้น ๑ เส้นทาง	ประชาชนมีความสะดวกในการสัญจรและปลอดภัย	-กองช่าง อบต.นาแว

- ยุทธศาสตร์จังหวัด ที่ ๔ พัฒนาคน ชุมชน และสังคมให้น่าอยู่ เข้มแข็ง มั่นคงตามปรัชญาเศรษฐกิจพอเพียง
- ยุทธศาสตร์การพัฒนาของ อปท.ในเขตจังหวัด ยุทธศาสตร์ที่ ๔ การพัฒนาโครงสร้างพื้นฐาน

ผ.๐๑

๑. ยุทธศาสตร์การพัฒนา ด้านโครงสร้างพื้นฐาน

๑.๑ แผนงานเคหะและชุมชน

ที่	โครงการ	วัตถุประสงค์	เป้าหมาย (ผลผลิตของโครงการ)	งบประมาณและที่ผ่านมา				ตัวชี้วัด (KPI)	ผลที่คาดว่าจะได้รับ	หน่วยงาน รับผิดชอบ
				๒๕๖๑ (บาท)	๒๕๖๒ (บาท)	๒๕๖๓ (บาท)	๒๕๖๔ (บาท)			
๑๒	โครงการก่อสร้างถนนคอนกรีตเสริมเหล็ก (คสล.) สายบ้านนายวิจิตรเขาวนง จาก คสล.เดิม หมู่ที่ ๕ - เขตหมู่ที่ ๑๒	-เพื่อให้เกิดความสะดวกรวดเร็วในการสัญจรของประชาชน และมีความปลอดภัย	ก่อสร้างถนนคอนกรีตเสริมเหล็ก ขนาดกว้าง ๔.๐๐ เมตร ยาว ๘๐๐ เมตร ตามแบบที่ อบต. กำหนด	๔๔๘,๐๐๐	๔๔๘,๐๐๐	๔๔๘,๐๐๐	๔๔๘,๐๐๐	มีถนนใช้สัญจรที่สะดวกเพิ่มขึ้น ๑ เส้นทาง	ประชาชนมีความสะดวกในการสัญจรและปลอดภัย	-กองช่าง อบต.นาแว
๑๓	โครงการก่อสร้างถนนคอนกรีตเสริมเหล็ก (คสล.) สายบ้านนางรัชณี - บ้านนายจรูญ หนูเนียม หมู่ที่ ๕	เพื่อให้เกิดความสะดวกรวดเร็วในการสัญจรของประชาชน และมีความปลอดภัย	ก่อสร้างถนนคอนกรีตเสริมเหล็ก ขนาดกว้าง ๔.๐๐ เมตร ยาว ๒๐๐ เมตร ตามแบบที่ อบต. กำหนด	๑๒๐,๐๐๐	๑๒๐,๐๐๐	๑๒๐,๐๐๐	๑๒๐,๐๐๐	มีถนนใช้สัญจรที่สะดวกเพิ่มขึ้น ๑ เส้นทาง	ประชาชนมีความสะดวกในการสัญจรและปลอดภัย	-กองช่าง อบต.นาแว
๑๔	โครงการก่อสร้างถนนคอนกรีตเสริมเหล็ก(คสล.) สายคอนกรีตเดิม -ทุ่งนา หมู่ที่ ๖	-เพื่อให้เกิดความสะดวกรวดเร็วในการสัญจรของประชาชน และมีความปลอดภัย	ก่อสร้างถนนคอนกรีตเสริมเหล็ก ขนาดกว้าง ๔.๐๐ เมตร ยาว ๑๕๐ เมตร ตามแบบที่ อบต. กำหนด	๑๘๐,๐๐๐	๑๘๐,๐๐๐	๑๘๐,๐๐๐	๑๘๐,๐๐๐	มีถนนใช้สัญจรที่สะดวกเพิ่มขึ้น ๑ เส้นทาง	ประชาชนมีความสะดวกในการสัญจรและปลอดภัย	-กองช่าง อบต.นาแว

- ยุทธศาสตร์จังหวัด ที่ ๔ พัฒนาคน ชุมชน และสังคมให้น่าอยู่ เข้มแข็ง มั่นคงตามปรัชญาเศรษฐกิจพอเพียง
- ยุทธศาสตร์การพัฒนาของ อปท.ในเขตจังหวัด ยุทธศาสตร์ที่ ๔ การพัฒนาโครงสร้างพื้นฐาน

๑. ยุทธศาสตร์การพัฒนา ด้านโครงสร้างพื้นฐาน

ผ.๐๑

๑.๑ แผนงานเคหะและชุมชน

ที่	โครงการ	วัตถุประสงค์	เป้าหมาย (ผลผลิตของโครงการ)	งบประมาณและที่ผ่านมา				ตัวชี้วัด (KPI)	ผลที่คาดว่าจะได้รับ	หน่วยงาน รับผิดชอบ
				๒๕๖๑ (บาท)	๒๕๖๒ (บาท)	๒๕๖๓ (บาท)	๒๕๖๔ (บาท)			
๑๕	โครงการก่อสร้างถนนคอนกรีตเสริมเหล็ก(คสล.) สายบ้านนายปรีดา ภิรมย์ – บ้านนางประดับ ดวงจิโน หมู่ที่ ๖	- เพื่อให้เกิดความสะดวกในการสัญจรของประชาชน และมีความปลอดภัย	ก่อสร้างถนนคอนกรีตเสริมเหล็ก ขนาดกว้าง ๔.๐๐ เมตร ยาว ๕๐ เมตร ตามแบบที่ อบต. กำหนด		๑๒๐,๐๐๐	๑๘๐,๐๐๐		มีถนนใช้สัญจรที่สะดวกเพิ่มขึ้น ๑ เส้นทาง	ประชาชนมีความสะดวกในการสัญจรและปลอดภัย	-กองช่าง อบต.นาแว
๑๖	โครงการก่อสร้างถนนคอนกรีตเสริมเหล็ก(คสล.) จาก คสล.เดิมสายบ้านนางประดับ – บ้านนายจรูญ บุญล้อม หมู่ที่ ๖	- เพื่อให้เกิดความสะดวกในการสัญจรของประชาชน และมีความปลอดภัย	ก่อสร้างถนนคอนกรีตเสริมเหล็ก ขนาดกว้าง ๔.๐๐ เมตร ยาว ๕๐ เมตร ตามแบบที่ อบต. กำหนด		๑๒๐,๐๐๐			มีถนนใช้สัญจรที่สะดวกเพิ่มขึ้น ๑ เส้นทาง	ประชาชนมีความสะดวกในการสัญจรและปลอดภัย	-กองช่าง อบต.นาแว
๑๗	โครงการก่อสร้างถนนคอนกรีตเสริมเหล็ก(คสล.) สายถนนด้านนครศรีฯ,บ้านส้อง – สวนยางนายประกอบ หมู่ที่ ๗	- เพื่อให้เกิดความสะดวกในการสัญจรของประชาชน และมีความปลอดภัย	ก่อสร้างถนนคอนกรีตเสริมเหล็ก ขนาดกว้าง ๔.๐๐ เมตร ยาว ๒๕๐ เมตร ตามแบบที่ อบต. กำหนด	๑๕๐,๐๐๐	๑๕๐,๐๐๐	๑๕๐,๐๐๐	๑๕๐,๐๐๐	มีถนนใช้สัญจรที่สะดวกเพิ่มขึ้น ๑ เส้นทาง	ประชาชนมีความสะดวกในการสัญจรและปลอดภัย	-กองช่าง อบต.นาแว

- ยุทธศาสตร์จังหวัด ที่ ๔ พัฒนาคน ชุมชน และสังคมให้น่าอยู่ เข้มแข็ง มั่นคงตามปรัชญาเศรษฐกิจพอเพียง
- ยุทธศาสตร์การพัฒนาของ อบต.ในเขตจังหวัด ยุทธศาสตร์ที่ ๔ การพัฒนาโครงสร้างพื้นฐาน

ผ.๐๑

๑. ยุทธศาสตร์การพัฒนา ด้านโครงสร้างพื้นฐาน

๑.๑ แผนงานเคหะและชุมชน

ที่	โครงการ	วัตถุประสงค์	เป้าหมาย (ผลผลิตของโครงการ)	งบประมาณและที่ผ่านมา				ตัวชี้วัด (KPI)	ผลที่คาดว่าจะได้รับ	หน่วยงาน รับผิดชอบ
				๒๕๖๑ (บาท)	๒๕๖๒ (บาท)	๒๕๖๓ (บาท)	๒๕๖๔ (บาท)			
๑๘	โครงการก่อสร้างถนนคอนกรีตเสริมเหล็ก คสล. สายแยกทางหลวงแผ่นดิน ๔๐๑๕ – บ้านนายไพรวัลย์ นรินทร์ หมู่ที่ ๗	- เพื่อให้เกิดความสะดวกในการสัญจรของประชาชน และมีความปลอดภัย	ก่อสร้างถนนคอนกรีตเสริมเหล็ก ขนาดกว้าง ๕.๐๐ เมตร ยาว ๘๐๐ เมตร ตามแบบที่ อบต. กำหนด	๔๘๐,๐๐๐	๔๘๐,๐๐๐	๔๘๐,๐๐๐	๔๘๐,๐๐๐	มีถนนใช้สัญจรที่สะดวกเพิ่มขึ้น ๑ เส้นทาง	ประชาชนมีความสะดวกในการสัญจรและปลอดภัย	-กองช่าง อบต.นาแว
๑๙	โครงการก่อสร้างถนนคอนกรีตเสริมเหล็ก (คสล.) สายบ้านนายอนุศักดิ์ – บ้านนางอารมณ หมู่ที่ ๗	- เพื่อให้เกิดความสะดวกในการสัญจรของประชาชน และมีความปลอดภัย	ก่อสร้างถนนคอนกรีตเสริมเหล็ก ขนาดกว้าง ๔.๐๐ เมตร ยาว ๓๒ เมตร ตามแบบที่ อบต. กำหนด	๗๕,๐๐๐				มีถนนใช้สัญจรที่สะดวกเพิ่มขึ้น ๑ เส้นทาง	ประชาชนมีความสะดวกในการสัญจรและปลอดภัย	-กองช่าง อบต.นาแว
๒๐	โครงการก่อสร้างถนนคอนกรีตเสริมเหล็ก (คสล.) สายสิทธิสมบูรณ์ หมู่ที่ ๘	- เพื่อให้เกิดความสะดวกในการสัญจรของประชาชน และมีความปลอดภัย	ก่อสร้างถนนคอนกรีตเสริมเหล็ก ขนาดกว้าง ๔.๐๐ เมตร ยาว ๓๐๐ เมตร ตามแบบที่ อบต. กำหนด	๑๘๐,๐๐๐	๑๘๐,๐๐๐	๑๘๐,๐๐๐	๑๘๐,๐๐๐	มีถนนใช้สัญจรที่สะดวกเพิ่มขึ้น ๑ เส้นทาง	ประชาชนมีความสะดวกในการสัญจรและปลอดภัย	-กองช่าง อบต.นาแว

- ยุทธศาสตร์จังหวัด ที่ ๔ พัฒนาคน ชุมชน และสังคมให้น่าอยู่ เข้มแข็ง มั่นคงตามปรัชญาเศรษฐกิจพอเพียง
- ยุทธศาสตร์การพัฒนาของ อปท.ในเขตจังหวัด ยุทธศาสตร์ที่ ๔ การพัฒนาโครงสร้างพื้นฐาน

ผ.๐๑

๑. ยุทธศาสตร์การพัฒนา ด้านโครงสร้างพื้นฐาน

๑.๑ แผนงานเคหะและชุมชน

ที่	โครงการ	วัตถุประสงค์	เป้าหมาย (ผลผลิตของโครงการ)	งบประมาณและที่ผ่านมา				ตัวชี้วัด (KPI)	ผลที่คาดว่าจะได้รับ	หน่วยงาน รับผิดชอบ
				๒๕๖๑ (บาท)	๒๕๖๒ (บาท)	๒๕๖๓ (บาท)	๒๕๖๔ (บาท)			
๒๑	โครงการก่อสร้างถนนคอนกรีตเสริมเหล็ก(คสล.) สายเทวฤทธิ์ จาก คสล. เดิม - บ้านนายสง่า พรหมเกิด หมู่ที่ ๘	- เพื่อให้เกิดความสะดวกในการสัญจรของประชาชน และมีความปลอดภัย	ก่อสร้างถนนคอนกรีตเสริมเหล็ก ขนาดกว้าง ๔.๐๐ เมตร ยาว ๘๐๐ เมตร ตามแบบที่ อบต. กำหนด	๖๐๐,๐๐๐	๖๐๐,๐๐๐	๖๐๐,๐๐๐	๖๐๐,๐๐๐	มีถนนใช้สัญจรที่สะดวกเพิ่มขึ้น ๑ เส้นทาง	ประชาชนมีความสะดวกในการสัญจรและปลอดภัย	-กองช่าง อบต.นาแว
๒๒	โครงการก่อสร้างถนนคอนกรีตเสริมเหล็ก (คสล.) สายเทพนิมิตร หมู่ที่ ๘	- เพื่อให้เกิดความสะดวกในการสัญจรของประชาชน และมีความปลอดภัย	ก่อสร้างถนนคอนกรีตเสริมเหล็ก ขนาดกว้าง ๔.๐๐ เมตร ยาว ๑๕๐ เมตร ตามแบบที่ อบต. กำหนด	๓๓๗,๐๐๐	๓๓๗,๐๐๐	๓๓๗,๐๐๐	๓๓๗,๐๐๐	มีถนนใช้สัญจรที่สะดวกเพิ่มขึ้น ๑ เส้นทาง	ประชาชนมีความสะดวกในการสัญจรและปลอดภัย	-กองช่าง อบต.นาแว
๒๓	โครงการก่อสร้างถนนคอนกรีตเสริมเหล็ก (คสล.) สายบ้านในช่อง หมู่ที่ ๘ - สามแยกด้านดินเหนียว หมู่ที่ ๙	- เพื่อให้เกิดความสะดวกในการสัญจรของประชาชน และมีความปลอดภัย	ก่อสร้างถนนคอนกรีตเสริมเหล็ก ขนาดกว้าง ๖.๐๐ เมตร ยาว ๘๐๐ เมตร ตามแบบที่ อบต. กำหนด	๔๗๕,๐๐๐	๔๗๕,๐๐๐	๔๗๕,๐๐๐	๔๗๕,๐๐๐	มีถนนใช้สัญจรที่สะดวกเพิ่มขึ้น ๑ เส้นทาง	ประชาชนมีความสะดวกในการสัญจรและปลอดภัย	-กองช่าง อบต.นาแว

- ยุทธศาสตร์จังหวัด ที่ ๔ พัฒนาคน ชุมชน และสังคมให้น่าอยู่ เข้มแข็ง มั่นคงตามปรัชญาเศรษฐกิจพอเพียง
- ยุทธศาสตร์การพัฒนาของ อปท.ในเขตจังหวัด ยุทธศาสตร์ที่ ๔ การพัฒนาโครงสร้างพื้นฐาน

ผ.๐๑

๑. ยุทธศาสตร์การพัฒนา ด้านโครงสร้างพื้นฐาน

๑.๑ แผนงานเคหะและชุมชน

ที่	โครงการ	วัตถุประสงค์	เป้าหมาย (ผลผลิตของโครงการ)	งบประมาณและที่ผ่านมา				ตัวชี้วัด (KPI)	ผลที่คาดว่าจะได้รับ	หน่วยงาน รับผิดชอบ
				๒๕๖๑ (บาท)	๒๕๖๒ (บาท)	๒๕๖๓ (บาท)	๒๕๖๔ (บาท)			
๒๔	โครงการก่อสร้างถนนคอนกรีตเสริมเหล็ก (คสล.) สายคอนกรีตเดิม - บ้านนายศักดิ์ หมู่ที่ ๘	- เพื่อให้เกิดความสะดวกในการสัญจรของประชาชน และมีความปลอดภัย	ก่อสร้างถนนคอนกรีตเสริมเหล็ก ขนาดกว้าง ๔.๐๐ เมตร ยาว ๒๐๐ เมตร ตามแบบที่ อบต. กำหนด	๔๒๖,๙๖๐	๔๒๖,๙๖๐	๔๒๖,๙๖๐	๔๒๖,๙๖๐	มีถนนใช้สัญจรที่สะดวกเพิ่มขึ้น ๑ เส้นทาง	ประชาชนมีความสะดวกในการสัญจรและปลอดภัย	-กองช่าง อบต.นาแว
๒๕	โครงการก่อสร้างถนนคอนกรีตเสริมเหล็ก (คสล.) สายดาวดึง หมู่ที่ ๘ หมู่ที่ ๑๒ -ถนนด้านศรี,บ้านสอง	- เพื่อให้เกิดความสะดวกในการสัญจรของประชาชน และมีความปลอดภัย	ก่อสร้างถนนคอนกรีตเสริมเหล็ก ขนาดกว้าง ๕.๐๐ เมตร ยาว ๙๙ เมตร ตามแบบที่ อบต. กำหนด	๑๑๘,๘๐๐	๑๑๘,๘๐๐	๑๑๘,๘๐๐	๑๑๘,๘๐๐	มีถนนใช้สัญจรที่สะดวกเพิ่มขึ้น ๑ เส้นทาง	ประชาชนมีความสะดวกในการสัญจรและปลอดภัย	-กองช่าง อบต.นาแว
๒๖	โครงการก่อสร้างถนนคอนกรีตเสริมเหล็ก (คสล.) สายบ้านนางัญญพร - บ้านนายจรัสพงษ์ หมู่ที่ ๙	- เพื่อให้เกิดความสะดวกในการสัญจรของประชาชน และมีความปลอดภัย	ก่อสร้างถนนคอนกรีตเสริมเหล็ก ขนาดกว้าง ๔.๐๐ เมตร ยาว ๗๐๐ เมตร ตามแบบที่ อบต. กำหนด	๔๒๐,๐๐๐	๔๒๐,๐๐๐	๔๒๐,๐๐๐	๔๒๐,๐๐๐	มีถนนใช้สัญจรที่สะดวกเพิ่มขึ้น ๑ เส้นทาง	ประชาชนมีความสะดวกในการสัญจรและปลอดภัย	-กองช่าง อบต.นาแว

- ยุทธศาสตร์จังหวัด ที่ ๔ พัฒนาคน ชุมชน และสังคมให้น่าอยู่ เข้มแข็ง มั่นคงตามปรัชญาเศรษฐกิจพอเพียง
- ยุทธศาสตร์การพัฒนาของ อบต.ในเขตจังหวัด ยุทธศาสตร์ที่ ๔ การพัฒนาโครงสร้างพื้นฐาน

ผ.๐๑

๑. ยุทธศาสตร์การพัฒนา ด้านโครงสร้างพื้นฐาน

๑.๑ แผนงานเคหะและชุมชน

ที่	โครงการ	วัตถุประสงค์	เป้าหมาย (ผลผลิตของโครงการ)	งบประมาณและที่ผ่านมา				ตัวชี้วัด (KPI)	ผลที่คาดว่าจะได้รับ	หน่วยงาน รับผิดชอบ
				๒๕๖๑ (บาท)	๒๕๖๒ (บาท)	๒๕๖๓ (บาท)	๒๕๖๔ (บาท)			
๒๗	โครงการก่อสร้างถนนคอนกรีตเสริมเหล็ก (คสล.) สายข้างโรงเรียนวัดควนยุง – บ้านนางวิรัตน์ หมู่ที่ ๙	- เพื่อให้เกิดความสะดวกในการสัญจรของประชาชน และมีความปลอดภัย	ก่อสร้างถนนคอนกรีตเสริมเหล็ก ขนาดกว้าง ๕.๐๐ เมตร ยาว ๒๐๐ เมตร ตามแบบที่ อบต. กำหนด	๑๒๐,๐๐๐	๑๒๐,๐๐๐	๑๒๐,๐๐๐	๑๒๐,๐๐๐	มีถนนใช้สัญจรที่สะดวกเพิ่มขึ้น ๑ เส้นทาง	ประชาชนมีความสะดวกในการสัญจรและปลอดภัย	-กองช่าง อบต.นาแวง
๒๘	โครงการก่อสร้างถนนคอนกรีตเสริมเหล็ก(คสล.) สายบ้านนายประคอง - สวนยางนายทวีทย์ เสี่ยมสอน หมู่ที่ ๑๐	- เพื่อให้เกิดความสะดวกในการสัญจรของประชาชน และมีความปลอดภัย	ก่อสร้างถนนคอนกรีตเสริมเหล็ก ขนาดกว้าง ๔.๐๐ เมตร ยาว ๗๐๐ เมตร ตามแบบที่ อบต. กำหนด	๔๒๐,๐๐๐	๔๒๐,๐๐๐	๔๒๐,๐๐๐	๔๒๐,๐๐๐	มีถนนใช้สัญจรที่สะดวกเพิ่มขึ้น ๑ เส้นทาง	ประชาชนมีความสะดวกในการสัญจรและปลอดภัย	-กองช่าง อบต.นาแวง
๒๙	โครงการก่อสร้างถนนคอนกรีตเสริมเหล็ก (คสล.) สายสามแยกบ้านในช่อง - ป่าสงวนปลายคลองเพลง หมู่ที่ ๑๐	- เพื่อให้เกิดความสะดวกในการสัญจรของประชาชน และมีความปลอดภัย	ก่อสร้างถนนคอนกรีตเสริมเหล็ก ขนาดกว้าง ๔.๐๐ เมตร ยาว ๗๐๐ เมตร ตามแบบที่ อบต. กำหนด	๕๖๐,๐๐๐	๕๖๐,๐๐๐	๕๖๐,๐๐๐	๕๖๐,๐๐๐	มีถนนใช้สัญจรที่สะดวกเพิ่มขึ้น ๑ เส้นทาง	ประชาชนมีความสะดวกในการสัญจรและปลอดภัย	-กองช่าง อบต.นาแวง

- ยุทธศาสตร์จังหวัด ที่ ๔ พัฒนาคน ชุมชน และสังคมให้น่าอยู่ เข้มแข็ง มั่นคงตามปรัชญาเศรษฐกิจพอเพียง
- ยุทธศาสตร์การพัฒนาของ อปท.ในเขตจังหวัด ยุทธศาสตร์ที่ ๔ การพัฒนาโครงสร้างพื้นฐาน

ผ.๐๑

๑. ยุทธศาสตร์การพัฒนา ด้านโครงสร้างพื้นฐาน

๑.๑ แผนงานเคหะและชุมชน

ที่	โครงการ	วัตถุประสงค์	เป้าหมาย (ผลผลิตของโครงการ)	งบประมาณและที่ผ่านมา				ตัวชี้วัด (KPI)	ผลที่คาดว่าจะได้รับ	หน่วยงาน รับผิดชอบ
				๒๕๖๑ (บาท)	๒๕๖๒ (บาท)	๒๕๖๓ (บาท)	๒๕๖๔ (บาท)			
๓๐	โครงการก่อสร้างถนนคอนกรีตเสริมเหล็ก (คสล.) สายท้ายทุ่ง – เขตหมู่ที่๗	- เพื่อให้เกิดความสะดวกในการสัญจรของประชาชน และมีความปลอดภัย	ก่อสร้างถนนคอนกรีตเสริมเหล็ก ขนาดกว้าง ๔.๐๐ เมตร ยาว ๒๐๐ เมตร ตามแบบที่ อบต. กำหนด	๕๒๔,๐๐๐	๕๒๔,๐๐๐	๕๒๔,๐๐๐	๕๒๔,๐๐๐	มีถนนใช้สัญจรที่สะดวกเพิ่มขึ้น ๑ เส้นทาง	ประชาชนมีความสะดวกในการสัญจรและปลอดภัย	-กองช่าง อบต.นาแว
๓๑	โครงการก่อสร้างถนนคอนกรีตเสริมเหล็ก(คสล.) สายถนนดำสายห้วยทรายขาว - ห้วยมั่งคุด หมู่ที่ ๑๐	- เพื่อให้เกิดความสะดวกในการสัญจรของประชาชน และมีความปลอดภัย	ก่อสร้างถนนคอนกรีตเสริมเหล็ก ขนาดกว้าง ๔.๐๐ เมตร ยาว ๒๐๐ เมตร ตามแบบที่ อบต. กำหนด	๑๒๐,๐๐๐	๑๒๐,๐๐๐	๑๒๐,๐๐๐	๑๒๐,๐๐๐	มีถนนใช้สัญจรที่สะดวกเพิ่มขึ้น ๑ เส้นทาง	ประชาชนมีความสะดวกในการสัญจรและปลอดภัย	-กองช่าง อบต.นาแว
๓๒	โครงการก่อสร้างถนนลาดยาง สายบนนายเลี้ยว – บ้านจำชาติ หมู่ที่ ๑๐	- เพื่อให้เกิดความสะดวกในการสัญจรของประชาชน และมีความปลอดภัย	ก่อสร้างถนนคอนกรีตเสริมเหล็ก ขนาดกว้าง ๕.๐๐ เมตร ยาว ๒๐๐ เมตร ตามแบบที่ อบต. กำหนด	๔๘๗,๐๐๐	๔๘๗,๐๐๐	๔๘๗,๐๐๐	๔๘๗,๐๐๐	มีถนนใช้สัญจรที่สะดวกเพิ่มขึ้น ๑ เส้นทาง	ประชาชนมีความสะดวกในการสัญจรและปลอดภัย	-กองช่าง อบต.นาแว

- ยุทธศาสตร์จังหวัด ที่ ๔ พัฒนาคน ชุมชน และสังคมให้น่าอยู่ เข้มแข็ง มั่นคงตามปรัชญาเศรษฐกิจพอเพียง
- ยุทธศาสตร์การพัฒนาของ อปท.ในเขตจังหวัด ยุทธศาสตร์ที่ ๔ การพัฒนาโครงสร้างพื้นฐาน

ผ.๐๑

๑. ยุทธศาสตร์การพัฒนา ด้านโครงสร้างพื้นฐาน

๑.๑ แผนงานเคหะและชุมชน

ที่	โครงการ	วัตถุประสงค์	เป้าหมาย (ผลผลิตของโครงการ)	งบประมาณและที่ผ่านมา				ตัวชี้วัด (KPI)	ผลที่คาดว่าจะได้รับ	หน่วยงาน รับผิดชอบ
				๒๕๖๑ (บาท)	๒๕๖๒ (บาท)	๒๕๖๓ (บาท)	๒๕๖๔ (บาท)			
๓๓	โครงการก่อสร้างถนนคอนกรีตเสริมเหล็ก(คสล.) สายสามแยกบ้านนายสมใจ – เขต หมู่ที่ ๙ หมู่ที่ ๑๒	- เพื่อให้เกิดความสะดวกในการสัญจรของประชาชน และมีความปลอดภัย	ก่อสร้างถนนคอนกรีตเสริมเหล็ก ขนาดกว้าง ๔.๐๐ เมตร ยาว ๗๐๐ เมตร ตามแบบที่ อบต. กำหนด		๔๒๐,๐๐๐	๔๒๐,๐๐๐	๔๒๐,๐๐๐	มีถนนใช้สัญจรที่สะดวกเพิ่มขึ้น ๑ เส้นทาง	ประชาชนมีความสะดวกในการสัญจรและปลอดภัย	-กองช่าง อบต.นาแว
๓๔	โครงการบุกเบิกถนนสายสวนนายประสงค์ วิทยาพันธ์ – ถนนสายเกษตร ๒ หมู่ที่ ๑	- เพื่อให้เกิดความสะดวกในการสัญจรของประชาชน และมีความปลอดภัย	บุกเบิกถนน กว้าง ๕.๐๐ เมตร ยาว ๑,๐๐๐ เมตร ตามแบบที่ อบต. กำหนด	๑๐๐,๐๐๐	๑๐๐,๐๐๐	๑๐๐,๐๐๐	๑๐๐,๐๐๐	มีถนนใช้สัญจรที่สะดวกเพิ่มขึ้น ๑ เส้นทาง	ประชาชนมีความสะดวกในการสัญจรและปลอดภัย	-กองช่าง อบต.นาแว
๓๕	โครงการบุกเบิกถนนสายสวนยางนายริม ผุดผาด – สวนยางนางละออ หมู่ที่ ๔	- เพื่อให้เกิดความสะดวกในการสัญจรของประชาชน และมีความปลอดภัย	บุกเบิกถนน กว้าง ๕.๐๐ เมตร ยาว ๑,๐๐๐ เมตร ตามแบบที่ อบต. กำหนด	๑๐๐,๐๐๐	๑๐๐,๐๐๐	๑๐๐,๐๐๐	๑๐๐,๐๐๐	มีถนนใช้สัญจรที่สะดวกเพิ่มขึ้น ๑ เส้นทาง	ประชาชนมีความสะดวกในการสัญจรและปลอดภัย	-กองช่าง อบต.นาแว

- ยุทธศาสตร์จังหวัด ที่ ๔ พัฒนาคน ชุมชน และสังคมให้น่าอยู่ เข้มแข็ง มั่นคงตามปรัชญาเศรษฐกิจพอเพียง
- ยุทธศาสตร์การพัฒนาของ อปท.ในเขตจังหวัด ยุทธศาสตร์ที่ ๔ การพัฒนาโครงสร้างพื้นฐาน

ผ.๐๑

๑. ยุทธศาสตร์การพัฒนา ด้านโครงสร้างพื้นฐาน

๑.๑ แผนงานเคหะและชุมชน

ที่	โครงการ	วัตถุประสงค์	เป้าหมาย (ผลผลิตของโครงการ)	งบประมาณและที่ผ่านมา				ตัวชี้วัด (KPI)	ผลที่คาดว่าจะได้รับ	หน่วยงาน รับผิดชอบ
				๒๕๖๑ (บาท)	๒๕๖๒ (บาท)	๒๕๖๓ (บาท)	๒๕๖๔ (บาท)			
๓๖	โครงการบุกเบิกถนนสายสวนยางนายประกอบ – บ้านทุ่งยวน หมู่ที่ ๗	- เพื่อให้เกิดความสะดวกในการสัญจรของประชาชน และมีความปลอดภัย	บุกเบิกถนน กว้าง ๕.๐๐ เมตร ยาว ๑,๐๐๐ เมตร ตามแบบที่ อบต. กำหนด	๑๐๐,๐๐๐	๑๐๐,๐๐๐	๑๐๐,๐๐๐	๑๐๐,๐๐๐	มีถนนใช้สัญจรที่สะดวกเพิ่มขึ้น ๑ เส้นทาง	ประชาชนมีความสะดวกในการสัญจรและปลอดภัย	-กองช่าง อบต.นาแว
๓๗	โครงการบุกเบิกถนนสายหน้าวัดควนยูง – ถนนควนนายชอบ หมู่ที่ ๙	- เพื่อให้เกิดความสะดวกในการสัญจรของประชาชน และมีความปลอดภัย	บุกเบิกถนน กว้าง ๕.๐๐ เมตร ยาว ๑,๐๐๐ เมตร ตามแบบที่ อบต. กำหนด	๑๐๐,๐๐๐	๑๐๐,๐๐๐	๑๐๐,๐๐๐	๑๐๐,๐๐๐	มีถนนใช้สัญจรที่สะดวกเพิ่มขึ้น ๑ เส้นทาง	ประชาชนมีความสะดวกในการสัญจรและปลอดภัย	-กองช่าง อบต.นาแว
๓๘	โครงการบุกเบิกถนนสายประปาห้วยถ้ง -ควนนายชอบ หมู่ที่ ๙	- เพื่อให้เกิดความสะดวกในการสัญจรของประชาชน และมีความปลอดภัย	บุกเบิกถนน กว้าง ๕.๐๐ เมตร ยาว ๑,๐๐๐ เมตร ตามแบบที่ อบต. กำหนด	๑๐๐,๐๐๐	๑๐๐,๐๐๐	๑๐๐,๐๐๐	๑๐๐,๐๐๐	มีถนนใช้สัญจรที่สะดวกเพิ่มขึ้น ๑ เส้นทาง	ประชาชนมีความสะดวกในการสัญจรและปลอดภัย	-กองช่าง อบต.นาแว

- ยุทธศาสตร์จังหวัด ที่ ๔ พัฒนาคน ชุมชน และสังคมให้น่าอยู่ เข้มแข็ง มั่นคงตามปรัชญาเศรษฐกิจพอเพียง
- ยุทธศาสตร์การพัฒนาของ อปท.ในเขตจังหวัด ยุทธศาสตร์ที่ ๔ การพัฒนาโครงสร้างพื้นฐาน

ผ.๐๑

๑. ยุทธศาสตร์การพัฒนา ด้านโครงสร้างพื้นฐาน

๑.๑ แผนงานเคหะและชุมชน

ที่	โครงการ	วัตถุประสงค์	เป้าหมาย (ผลผลิตของโครงการ)	งบประมาณและที่ผ่านมา				ตัวชี้วัด (KPI)	ผลที่คาดว่าจะได้รับ	หน่วยงาน รับผิดชอบ
				๒๕๖๑ (บาท)	๒๕๖๒ (บาท)	๒๕๖๓ (บาท)	๒๕๖๔ (บาท)			
๓๙	โครงการบุกเบิกถนนสายบ้านนายฉวย – น้ำรอบ หมู่ที่ ๙	- เพื่อให้เกิดความสะดวกในการสัญจรของประชาชน และมีความปลอดภัย	บุกเบิกถนน กว้าง ๕.๐๐ เมตร ยาว ๒,๐๐๐ เมตร ตามแบบที่ อบต. กำหนด	๒๐๐,๐๐๐	๒๐๐,๐๐๐	๑๐๐,๐๐๐	๑๐๐,๐๐๐	มีถนนใช้สัญจรที่สะดวกเพิ่มขึ้น ๑ เส้นทาง	ประชาชนมีความสะดวกในการสัญจรและปลอดภัย	-กองช่าง อบต.นาแว
๔๐	โครงการบุกเบิกถนนสายสามแยกบ้านนายสนาน – บ้านนายสวาท หมู่ที่ ๙	- เพื่อให้เกิดความสะดวกในการสัญจรของประชาชน และมีความปลอดภัย	บุกเบิกถนน กว้าง ๕.๐๐ เมตร ยาว ๘๐๐ เมตร ตามแบบที่ อบต. กำหนด	๑๐๐,๐๐๐	๑๐๐,๐๐๐	๑๐๐,๐๐๐	๑๐๐,๐๐๐	มีถนนใช้สัญจรที่สะดวกเพิ่มขึ้น ๑ เส้นทาง	ประชาชนมีความสะดวกในการสัญจรและปลอดภัย	-กองช่าง อบต.นาแว
๔๑	โครงการบุกเบิกถนนสายสามแยกบ้านนายสุชาติ – คลองแห้ง หมู่ที่ ๙	- เพื่อให้เกิดความสะดวกในการสัญจรของประชาชน และมีความปลอดภัย	บุกเบิกถนน กว้าง ๕.๐๐ เมตร ยาว ๒,๐๐๐ เมตร ตามแบบที่ อบต. กำหนด	๑๐๐,๐๐๐	๑๐๐,๐๐๐	๑๐๐,๐๐๐	๒๐๐,๐๐๐	มีถนนใช้สัญจรที่สะดวกเพิ่มขึ้น ๑ เส้นทาง	ประชาชนมีความสะดวกในการสัญจรและปลอดภัย	-กองช่าง อบต.นาแว

- ยุทธศาสตร์จังหวัด ที่ ๔ พัฒนาคน ชุมชน และสังคมให้น่าอยู่ เข้มแข็ง มั่นคงตามปรัชญาเศรษฐกิจพอเพียง
- ยุทธศาสตร์การพัฒนาของ อปท.ในเขตจังหวัด ยุทธศาสตร์ที่ ๔ การพัฒนาโครงสร้างพื้นฐาน

ผ.๐๑

๑. ยุทธศาสตร์การพัฒนา ด้านโครงสร้างพื้นฐาน

๑.๑ แผนงานเคหะและชุมชน

ที่	โครงการ	วัตถุประสงค์	เป้าหมาย (ผลผลิตของโครงการ)	งบประมาณและที่ผ่านมา				ตัวชี้วัด (KPI)	ผลที่คาดว่าจะได้รับ	หน่วยงาน รับผิดชอบ
				๒๕๖๑ (บาท)	๒๕๖๒ (บาท)	๒๕๖๓ (บาท)	๒๕๖๔ (บาท)			
๔๒	โครงการบุกเบิกถนนสาย ห้วยมั่งคุดจากบ้านนาย มนตรี หนูสง – เขตหมู่ ๕ ตำบลไสหรั้า หมู่ที่ ๑๐	- เพื่อให้เกิดความ สะดวกในการสัญจรของ ประชาชน และมีความ ปลอดภัย	บุกเบิกถนน กว้าง ๕.๐๐ เมตร ยาว ๕๐๐ เมตร ตามแบบที่ อบต. กำหนด	๒๐๐,๐๐๐	๒๐๐,๐๐๐	๒๐๐,๐๐๐	๒๐๐,๐๐๐	มีถนนใช้ สัญจรที่ สะดวก เพิ่มขึ้น ๑ เส้นทาง	ประชาชนมีความ สะดวกในการ สัญจรและ ปลอดภัย	-กองช่าง อบต.นาแว
๔๓	โครงการปรับปรุงถนนสาย บ้านนายถาวร สุทธิ – สวน ยางนายบำเรอ สุทธิ หมู่ ๑	- เพื่อให้เกิดความ สะดวกในการสัญจรของ ประชาชน และมีความ ปลอดภัย	ปรับปรุงถนนถมดิน ยกระดับ ระยะทาง ๙๐๐ เมตร ตามแบบที่ อบต. กำหนด	๒๐๐,๐๐๐	๒๐๐,๐๐๐	๒๐๐,๐๐๐	๒๐๐,๐๐๐	มีถนนใช้ สัญจรที่ สะดวก เพิ่มขึ้น ๑ เส้นทาง	ประชาชนมีความ สะดวกในการ สัญจรและ ปลอดภัย	-กองช่าง อบต.นาแว

- ยุทธศาสตร์จังหวัด ที่ ๔ พัฒนาคมน ชุมชน และสังคมให้น่าอยู่ เข้มแข็ง มั่นคงตามปรัชญาเศรษฐกิจพอเพียง
- ยุทธศาสตร์การพัฒนาของ อปท.ในเขตจังหวัด ยุทธศาสตร์ที่ ๔ การพัฒนาโครงสร้างพื้นฐาน

ผ.๐๑

๑. ยุทธศาสตร์การพัฒนา ด้านโครงสร้างพื้นฐาน

๑.๑ แผนงานเคหะและชุมชน

ที่	โครงการ	วัตถุประสงค์	เป้าหมาย (ผลผลิตของโครงการ)	งบประมาณและที่ผ่านมา				ตัวชี้วัด (KPI)	ผลที่คาดว่าจะได้รับ	หน่วยงาน รับผิดชอบ
				๒๕๖๑ (บาท)	๒๕๖๒ (บาท)	๒๕๖๓ (บาท)	๒๕๖๔ (บาท)			
๔๔	โครงการก่อสร้าง/ ปรับปรุง/ซ่อมแซม ถนน สายควนโอ – บ้านนาย อร่าม หมู่ที่ ๑	- เพื่อให้เกิดความ สะดวกในการสัญจรของ ประชาชน และมีความ ปลอดภัย	ก่อสร้าง/ปรับปรุง/ ซ่อมแซมถนน ขนาดกว้าง ๔ เมตร ระยะทาง ๑,๒๐๐ เมตร ตามแบบที่ อบต. กำหนด	๗๕๐,๐๐๐	๗๕๐,๐๐๐	๗๕๐,๐๐๐	๗๕๐,๐๐๐	มีถนนใช้ สัญจรที่ สะดวก เพิ่มขึ้น ๑ เส้นทาง	ประชาชนมีความ สะดวกในการ สัญจรและ ปลอดภัย	-กองช่าง อบต.นาแว
๔๕	โครงการก่อสร้าง/ ปรับปรุง/ซ่อมแซม ถนน สายไล่ใหญ่ หมู่ที่ ๑	- เพื่อให้เกิดความ สะดวกในการสัญจรของ ประชาชน และมีความ ปลอดภัย	ก่อสร้าง/ปรับปรุง/ ซ่อมแซมถนน ขนาดกว้าง ๔ เมตร ระยะทาง ๘๐๐ เมตร ตามแบบที่ อบต. กำหนด	๒๔๐,๐๐๐	๒๔๐,๐๐๐	๒๔๐,๐๐๐	๒๔๐,๐๐๐	มีถนนใช้ สัญจรที่ สะดวก เพิ่มขึ้น ๑ เส้นทาง	ประชาชนมีความ สะดวกในการ สัญจรและ ปลอดภัย	-กองช่าง อบต.นาแว
๔๖	โครงการก่อสร้าง/ปรับปรุง ถนนจากทางหลวงชนบท ทานพอท้ายสำเภา – คลองแห้ง หมู่ ๒	- เพื่อให้เกิดความ สะดวกในการสัญจรของ ประชาชน และมีความ ปลอดภัย	ปรับปรุงถนน ซ่อมแซม ถนนขนาดกว้าง ๕ เมตร ระยะทาง ๑,๐๐๐ เมตร ตามแบบที่ อบต. กำหนด	๒๔๐,๐๐๐	๒๔๐,๐๐๐	๒๔๐,๐๐๐	๒๔๐,๐๐๐	มีถนนใช้ สัญจรที่ สะดวก เพิ่มขึ้น ๑ เส้นทาง	ประชาชนมีความ สะดวกในการ สัญจรและ ปลอดภัย	-กองช่าง อบต.นาแว

- ยุทธศาสตร์จังหวัด ที่ ๔ พัฒนาคน ชุมชน และสังคมให้น่าอยู่ เข้มแข็ง มั่นคงตามปรัชญาเศรษฐกิจพอเพียง
- ยุทธศาสตร์การพัฒนาของ อปท.ในเขตจังหวัด ยุทธศาสตร์ที่ ๔ การพัฒนาโครงสร้างพื้นฐาน

ผ.๐๑

๑. ยุทธศาสตร์การพัฒนา ด้านโครงสร้างพื้นฐาน

๑.๑ แผนงานเคหะและชุมชน

ที่	โครงการ	วัตถุประสงค์	เป้าหมาย (ผลผลิตของโครงการ)	งบประมาณและที่ผ่านมา				ตัวชี้วัด (KPI)	ผลที่คาดว่าจะได้รับ	หน่วยงาน รับผิดชอบ
				๒๕๖๑ (บาท)	๒๕๖๒ (บาท)	๒๕๖๓ (บาท)	๒๕๖๔ (บาท)			
๔๗	โครงการก่อสร้าง/ ปรับปรุง/ซ่อมแซม ถนน สายถนนท่าสามัคคี,ใสโคก เกาะ - บ้านทานพอใต้ (วังปอ) หมู่ที่ ๒	- เพื่อให้เกิดความ สะดวกในการสัญจรของ ประชาชน และมีความ ปลอดภัย	ก่อสร้าง/ปรับปรุง/ ซ่อมแซมถนน ขนาดกว้าง ๔ เมตร ระยะทาง ๙๐๐ เมตร ตามแบบที่ อบต. กำหนด	๕๔๐,๐๐๐	๕๔๐,๐๐๐	๕๔๐,๐๐๐	๕๔๐,๐๐๐	มีถนนใช้ สัญจรที่ สะดวก เพิ่มขึ้น ๑ เส้นทาง	ประชาชนมีความ สะดวกในการ สัญจรและ ปลอดภัย	-กองช่าง อบต.นาแวง
๔๘	โครงการก่อสร้าง/ ปรับปรุง/ซ่อมแซม ถนน สายข้างโรงเรียนใสโคก เกาะ (ด้านขวา) หมู่ที่ ๒	- เพื่อให้เกิดความ สะดวกในการสัญจรของ ประชาชน และมีความ ปลอดภัย	ก่อสร้าง/ปรับปรุง/ ซ่อมแซมถนน ขนาดกว้าง ๕ เมตร ระยะทาง ๒๐๐ เมตร ตามแบบที่ อบต. กำหนด	๑๕๐,๐๐๐	๑๕๐,๐๐๐	๑๕๐,๐๐๐	๑๕๐,๐๐๐	มีถนนใช้ สัญจรที่ สะดวก เพิ่มขึ้น ๑ เส้นทาง	ประชาชนมีความ สะดวกในการ สัญจรและ ปลอดภัย	-กองช่าง อบต.นาแวง
๔๙	โครงการก่อสร้าง/ ปรับปรุง/ซ่อมแซม ถนน สายข้างโรงเรียนใสโคก เกาะ - ถนน คสล. หลัง โรงเรียนใสโคกเกาะ หมู่ที่ ๒	- เพื่อให้เกิดความ สะดวกในการสัญจรของ ประชาชน และมีความ ปลอดภัย	ก่อสร้าง/ปรับปรุง/ ซ่อมแซมถนน ขนาดกว้าง ๕ เมตร ระยะทาง ๕๐๐ เมตร ตามแบบที่ อบต. กำหนด	๓๗๕,๐๐๐	๓๗๕,๐๐๐	๓๗๕,๐๐๐	๓๗๕,๐๐๐	มีถนนใช้ สัญจรที่ สะดวก เพิ่มขึ้น ๑ เส้นทาง	ประชาชนมีความ สะดวกในการ สัญจรและ ปลอดภัย	-กองช่าง อบต.นาแวง

- ยุทธศาสตร์จังหวัด ที่ ๔ พัฒนาคน ชุมชน และสังคมให้น่าอยู่ เข้มแข็ง มั่นคงตามปรัชญาเศรษฐกิจพอเพียง
- ยุทธศาสตร์การพัฒนาของ อปท.ในเขตจังหวัด ยุทธศาสตร์ที่ ๔ การพัฒนาโครงสร้างพื้นฐาน

ผ.๐๑

๑. ยุทธศาสตร์การพัฒนา ด้านโครงสร้างพื้นฐาน

๑.๑ แผนงานเคหะและชุมชน

ที่	โครงการ	วัตถุประสงค์	เป้าหมาย (ผลผลิตของโครงการ)	งบประมาณและที่ผ่านมา				ตัวชี้วัด (KPI)	ผลที่คาดว่าจะได้รับ	หน่วยงาน รับผิดชอบ
				๒๕๖๑ (บาท)	๒๕๖๒ (บาท)	๒๕๖๓ (บาท)	๒๕๖๔ (บาท)			
๕๐	โครงการปรับปรุงถนนสายหน้าศาลาหมู่บ้าน – บ้านนายอุตร หมู่ที่ ๓	- เพื่อให้เกิดความสะดวกในการสัญจรของประชาชน และมีความปลอดภัย	ก่อสร้าง/ปรับปรุงถนนระยะทาง ๓๐๐ เมตร ตามแบบที่ อบต. กำหนด	๒๒๕,๐๐๐	๒๒๕,๐๐๐	๒๒๕,๐๐๐	๒๒๕,๐๐๐	มีถนนใช้สัญจรที่สะดวกเพิ่มขึ้น ๑ เส้นทาง	ประชาชนมีความสะดวกในการสัญจรและปลอดภัย	-กองช่าง อบต.นาแว
๕๑	โครงการก่อสร้าง/ปรับปรุง/ซ่อมแซม ถนนสายถนนดำสามัคคี,ไฮโคกเกาะ – หนองน้ำหัก หมู่ที่ ๓	- เพื่อให้เกิดความสะดวกในการสัญจรของประชาชน และมีความปลอดภัย	ก่อสร้าง/ปรับปรุง/ซ่อมแซมถนน ขนาดกว้าง ๔ เมตร ระยะทาง ๑,๐๐๐ เมตร ตามแบบที่ อบต. กำหนด	๗๕๐,๐๐๐	๗๕๐,๐๐๐	๗๕๐,๐๐๐	๗๕๐,๐๐๐	มีถนนใช้สัญจรที่สะดวกเพิ่มขึ้น ๑ เส้นทาง	ประชาชนมีความสะดวกในการสัญจรและปลอดภัย	-กองช่าง อบต.นาแว
๕๒	โครงการก่อสร้าง/ปรับปรุง/ซ่อมแซม ถนนสายสามัคคี,ไฮโคกเกาะ – หลังวัดศิลา หมู่ที่ ๔	- เพื่อให้เกิดความสะดวกในการสัญจรของประชาชน และมีความปลอดภัย	ก่อสร้าง/ปรับปรุง/ซ่อมแซมถนน ขนาดกว้าง ๕ เมตร ระยะทาง ๕๕๐ เมตร ตามแบบที่ อบต. กำหนด	๔๑๒,๕๐๐	๔๑๒,๕๐๐	๔๑๒,๕๐๐	๔๑๒,๕๐๐	มีถนนใช้สัญจรที่สะดวกเพิ่มขึ้น ๑ เส้นทาง	ประชาชนมีความสะดวกในการสัญจรและปลอดภัย	-กองช่าง อบต.นาแว

- ยุทธศาสตร์จังหวัด ที่ ๔ พัฒนาคน ชุมชน และสังคมให้น่าอยู่ เข้มแข็ง มั่นคงตามปรัชญาเศรษฐกิจพอเพียง
- ยุทธศาสตร์การพัฒนาของ อปท.ในเขตจังหวัด ยุทธศาสตร์ที่ ๔ การพัฒนาโครงสร้างพื้นฐาน

ผ.๐๑

๑. ยุทธศาสตร์การพัฒนา ด้านโครงสร้างพื้นฐาน

๑.๑ แผนงานเคหะและชุมชน

ที่	โครงการ	วัตถุประสงค์	เป้าหมาย (ผลผลิตของโครงการ)	งบประมาณและที่ผ่านมา				ตัวชี้วัด (KPI)	ผลที่คาดว่าจะได้รับ	หน่วยงาน รับผิดชอบ
				๒๕๖๑ (บาท)	๒๕๖๒ (บาท)	๒๕๖๓ (บาท)	๒๕๖๔ (บาท)			
๕๓	โครงการก่อสร้าง/ ปรับปรุง/ซ่อมแซม ถนน สายทุ่งกระจุต - วัดศิลา หมู่ที่ ๔	- เพื่อให้เกิดความ สะดวกในการสัญจรของ ประชาชน และมีความ ปลอดภัย	ก่อสร้าง/ปรับปรุง/ ซ่อมแซมถนน ขนาดกว้าง ๖ เมตร ระยะทาง ๒,๐๐๐ เมตร ตามแบบที่ อบต. กำหนด	๑,๘๐๐,๐๐๐	๑,๘๐๐,๐๐๐	๑,๘๐๐,๐๐๐	๑,๘๐๐,๐๐๐	มีถนนใช้ สัญจรที่ สะดวก เพิ่มขึ้น ๑ เส้นทาง	ประชาชนมีความ สะดวกในการ สัญจรและ ปลอดภัย	-กองช่าง อบต.นาแว
๕๔	โครงการก่อสร้าง/ ปรับปรุง/ซ่อมแซม ถนน สายถนนคำสามัคคี,ไฮโคก เกาะ - บ้านนางยีนด หมู่ที่ ๔	- เพื่อให้เกิดความ สะดวกในการสัญจรของ ประชาชน และมีความ ปลอดภัย	ก่อสร้าง/ปรับปรุง/ ซ่อมแซมถนน ขนาดกว้าง ๕ เมตร ระยะทาง ๒๕๐ เมตร ตามแบบที่ อบต. กำหนด	๑๘๗,๕๐๐	๑๘๗,๕๐๐	๑๘๗,๕๐๐	๑๘๗,๕๐๐	มีถนนใช้ สัญจรที่ สะดวก เพิ่มขึ้น ๑ เส้นทาง	ประชาชนมีความ สะดวกในการ สัญจรและ ปลอดภัย	-กองช่าง อบต.นาแว
๕๕	โครงการก่อสร้าง/ ปรับปรุง/ซ่อมแซม ถนน สายถนนคำสามัคคี,ไฮโคก เกาะ - ข้างวัดศิลา หมู่ที่ ๔	- เพื่อให้เกิดความ สะดวกในการสัญจรของ ประชาชน และมีความ ปลอดภัย	ก่อสร้าง/ปรับปรุง/ ซ่อมแซมถนน ขนาดกว้าง ๕ เมตร ระยะทาง ๑๘๐ เมตร ตามแบบที่ อบต. กำหนด	๑๓๕,๐๐๐	๑๓๕,๐๐๐	๑๓๕,๐๐๐	๑๓๕,๐๐๐	มีถนนใช้ สัญจรที่ สะดวก เพิ่มขึ้น ๑ เส้นทาง	ประชาชนมีความ สะดวกในการ สัญจรและ ปลอดภัย	-กองช่าง อบต.นาแว

- ยุทธศาสตร์จังหวัด ที่ ๔ พัฒนาคน ชุมชน และสังคมให้น่าอยู่ เข้มแข็ง มั่นคงตามปรัชญาเศรษฐกิจพอเพียง
- ยุทธศาสตร์การพัฒนาของ อบต.ในเขตจังหวัด ยุทธศาสตร์ที่ ๔ การพัฒนาโครงสร้างพื้นฐาน

ผ.๐๑

๑. ยุทธศาสตร์การพัฒนา ด้านโครงสร้างพื้นฐาน

๑.๑ แผนงานเคหะและชุมชน

ที่	โครงการ	วัตถุประสงค์	เป้าหมาย (ผลผลิตของโครงการ)	งบประมาณและที่ผ่านมา				ตัวชี้วัด (KPI)	ผลที่คาดว่าจะได้รับ	หน่วยงาน รับผิดชอบ
				๒๕๖๑ (บาท)	๒๕๖๒ (บาท)	๒๕๖๓ (บาท)	๒๕๖๔ (บาท)			
๕๖	โครงการก่อสร้าง/ ปรับปรุง/ซ่อมแซม ถนน สายแยกคอนกรีตเดิม – โรงงานน้ำยาง หมู่ที่ ๖	- เพื่อให้เกิดความ สะดวกในการสัญจรของ ประชาชน และมีความ ปลอดภัย	ก่อสร้าง/ปรับปรุง/ ซ่อมแซมถนน ขนาดกว้าง ๔ เมตร ระยะทาง ๖๓๐ เมตร ตามแบบที่ อบต. กำหนด	๓๗๐,๐๐๐	๓๗๐,๐๐๐	๓๗๐,๐๐๐	๓๗๐,๐๐๐	มีถนนใช้ สัญจรที่ สะดวก เพิ่มขึ้น ๑ เส้นทาง	ประชาชนมีความ สะดวกในการ สัญจรและ ปลอดภัย	-กองช่าง อบต.นาแว
๕๗	โครงการปรับปรุงถนนสาย สวนยางนายจารึก – สวน ยางนายสมคิด หมู่ที่ ๑๐	- เพื่อให้เกิดความ สะดวกในการสัญจรของ ประชาชน และมีความ ปลอดภัย	ปรับปรุงถนนถมดิน ยกระดับ ระยะทาง ๑,๐๐๐ เมตร ตามแบบที่ อบต. กำหนด	๓๐๐,๐๐๐	๓๐๐,๐๐๐	๓๐๐,๐๐๐	๓๐๐,๐๐๐	มีถนนใช้ สัญจรที่ สะดวก เพิ่มขึ้น ๑ เส้นทาง	ประชาชนมีความ สะดวกในการ สัญจรและ ปลอดภัย	-กองช่าง อบต.นาแว
๕๘	โครงการก่อสร้าง/ ปรับปรุง/ซ่อมแซม ถนน สายสามแยกบ้านนายหาญ – ถนนดำ หมู่ที่ ๑๑	- เพื่อให้เกิดความ สะดวกในการสัญจรของ ประชาชน และมีความ ปลอดภัย	ก่อสร้าง/ปรับปรุง/ ซ่อมแซมถนน ขนาดกว้าง ๔ เมตร ระยะทาง ๒,๔๐๐ เมตร ตามแบบที่ อบต. กำหนด	๗๒๐,๐๐๐	๗๒๐,๐๐๐	๗๒๐,๐๐๐	๗๒๐,๐๐๐	มีถนนใช้ สัญจรที่ สะดวก เพิ่มขึ้น ๑ เส้นทาง สาย	ประชาชนมีความ สะดวกในการ สัญจรและ ปลอดภัย	-กองช่าง อบต.นาแว

- ยุทธศาสตร์จังหวัด ที่ ๔ พัฒนาคน ชุมชน และสังคมให้น่าอยู่ เข้มแข็ง มั่นคงตามปรัชญาเศรษฐกิจพอเพียง
- ยุทธศาสตร์การพัฒนาของ อปท.ในเขตจังหวัด ยุทธศาสตร์ที่ ๔ การพัฒนาโครงสร้างพื้นฐาน

ผ.๐๑

๑. ยุทธศาสตร์การพัฒนา ด้านโครงสร้างพื้นฐาน

๑.๑ แผนงานเคหะและชุมชน

ที่	โครงการ	วัตถุประสงค์	เป้าหมาย (ผลผลิตของโครงการ)	งบประมาณและที่ผ่านมา				ตัวชี้วัด (KPI)	ผลที่คาดว่าจะได้รับ	หน่วยงาน รับผิดชอบ
				๒๕๖๑ (บาท)	๒๕๖๒ (บาท)	๒๕๖๓ (บาท)	๒๕๖๔ (บาท)			
๕๙	โครงการก่อสร้าง/ ปรับปรุง/ซ่อมแซม ถนน สายสามแยกสี่ใหญ่ – ศาลา หมู่ที่ ๑๒	- เพื่อให้เกิดความ สะดวกในการสัญจรของ ประชาชน และมีความ ปลอดภัย	ก่อสร้าง/ปรับปรุง/ ซ่อมแซมถนน ขนาดกว้าง ๔ เมตร ระยะทาง ๓๖๐ เมตร ตามแบบที่ อบต. กำหนด	๒๑๖,๐๐๐	๒๑๖,๐๐๐	๒๑๖,๐๐๐	๒๑๖,๐๐๐	มีถนนใช้ สัญจรที่ สะดวก เพิ่มขึ้น ๑ เส้นทาง	ประชาชนมีความ สะดวกในการ สัญจรและ ปลอดภัย	-กองช่าง อบต.นาแวง
๖๐	โครงการก่อสร้างระบาย น้ำ จากหลังโรงเรียนโคก เกาะ – สามแยกหน้า โรงเรียน หมู่ที่ ๒	-เพื่อป้องกันน้ำท่วมขัง ถนน และบ้านเรือน ประชาชน	ก่อสร้างระบายน้ำ ระยะทาง ๕๐๐ เมตร ตามแบบที่ อบต. กำหนด		๒๕๐,๐๐๐	๑๐๐,๐๐๐		การระบาย น้ำดีขึ้น ๒๐%	ปัญหาน้ำท่วมขัง ลดลง	-กองช่าง อบต.นาแวง
๖๑	โครงการขุดลอกระบาย น้ำสามแยกหน้าโรงเรียนโคก เกาะ-ท้ายทุ่ง	-เพื่อป้องกันน้ำท่วมขัง ถนน และบ้านเรือน ประชาชน	ขุดลอกระบายน้ำ ตามแบบที่ อบต. กำหนด	๗๐,๐๐๐	๗๐,๐๐๐	๗๐,๐๐๐	๗๐,๐๐๐	การระบาย น้ำดีขึ้น ๒๐%	ปัญหาน้ำท่วมขัง ลดลง	-กองช่าง อบต.นาแวง
๖๒	โครงการก่อสร้างระบาย น้ำ ถนนสายบ้านนายสุนีย์ พรหมสีบ หมู่ที่ ๖	-เพื่อป้องกันน้ำท่วมขัง ถนน และบ้านเรือน ประชาชน	ก่อสร้างระบายน้ำ แบบมี ฝาปิด ระยะทาง ๘๐๐ เมตร ตามแบบที่ อบต. กำหนด	๒๐๐,๐๐๐	๒๐๐,๐๐๐	๒๐๐,๐๐๐	๒๐๐,๐๐๐	การระบาย น้ำดีขึ้น ๒๐%	ปัญหาน้ำท่วมขัง ลดลง	-กองช่าง อบต.นาแวง

- ยุทธศาสตร์จังหวัด ที่ ๔ พัฒนาคน ชุมชน และสังคมให้น่าอยู่ เข้มแข็ง มั่นคงตามปรัชญาเศรษฐกิจพอเพียง
- ยุทธศาสตร์การพัฒนาของ อปท.ในเขตจังหวัด ยุทธศาสตร์ที่ ๔ การพัฒนาโครงสร้างพื้นฐาน

ผ.๐๑

๑. ยุทธศาสตร์การพัฒนา ด้านโครงสร้างพื้นฐาน

๑.๑ แผนงานเคหะและชุมชน

ที่	โครงการ	วัตถุประสงค์	เป้าหมาย (ผลผลิตของโครงการ)	งบประมาณและที่ผ่านมา				ตัวชี้วัด (KPI)	ผลที่คาดว่าจะได้รับ	หน่วยงาน รับผิดชอบ
				๒๕๖๑ (บาท)	๒๕๖๒ (บาท)	๒๕๖๓ (บาท)	๒๕๖๔ (บาท)			
๖๓	โครงการขยายสะพาน คลองพอก หมู่ที่ ๗	- เพื่อให้เกิดความ สะดวกในการสัญจรของ ประชาชน และมีความ ปลอดภัย	ขยายสะพานคอนกรีต เสริมเหล็ก (คสล.) กว้าง ๔ เมตร ยาว ๖ เมตร ตาม	๑๐๐,๐๐๐	๑๐๐,๐๐๐	๑๐๐,๐๐๐	๑๐๐,๐๐๐	๑ เส้น	ประชาชนมีความ สะดวกในการ สัญจรและ ปลอดภัย	-กองช่าง อบต.นาแว
๖๔	โครงการซ่อมแซมปรับปรุง คอสสะพานคลองพอก หมู่ที่ ๑๐	- เพื่อให้เกิดความ สะดวกในการสัญจรของ ประชาชน และมีความ ปลอดภัย	ปรับปรุงคอสสะพาน คอนกรีตเสริมเหล็ก (คสล.)	๑๐๐,๐๐๐	๑๐๐,๐๐๐	๑๐๐,๐๐๐	๑๐๐,๐๐๐	๑ แห่ง	ประชาชนมีความ สะดวกในการ สัญจรและ ปลอดภัย	-กองช่าง อบต.นาแว
๖๕	โครงการซ่อมแซมปรับปรุง คอสสะพานคลองหัน หมู่ที่ ๑๐	- เพื่อให้เกิดความ สะดวกในการสัญจรของ ประชาชน และมีความ ปลอดภัย	ปรับปรุงคอสสะพาน คอนกรีตเสริมเหล็ก (คสล.)	๑๐๐,๐๐๐	๑๐๐,๐๐๐	๑๐๐,๐๐๐	๑๐๐,๐๐๐	๑ แห่ง	ประชาชนมีความ สะดวกในการ สัญจรและ ปลอดภัย	-กองช่าง อบต.นาแว

- ยุทธศาสตร์จังหวัด ที่ ๔ พัฒนาคน ชุมชน และสังคมให้น่าอยู่ เข้มแข็ง มั่นคงตามปรัชญาเศรษฐกิจพอเพียง
- ยุทธศาสตร์การพัฒนาของ อปท.ในเขตจังหวัด ยุทธศาสตร์ที่ ๔ การพัฒนาโครงสร้างพื้นฐาน

ผ.๐๑

๑. ยุทธศาสตร์การพัฒนา ด้านโครงสร้างพื้นฐาน

๑.๑ แผนงานเคหะและชุมชน

ที่	โครงการ	วัตถุประสงค์	เป้าหมาย (ผลผลิตของโครงการ)	งบประมาณและที่ผ่านมา				ตัวชี้วัด (KPI)	ผลที่คาดว่าจะได้รับ	หน่วยงาน รับผิดชอบ
				๒๕๖๑ (บาท)	๒๕๖๒ (บาท)	๒๕๖๓ (บาท)	๒๕๖๔ (บาท)			
๖๖	โครงการขยายเขตประปาหมู่บ้าน	-เพื่อให้ประชาชนมีน้ำอุปโภคบริโภค	ขยายเขตท่อส่งน้ำประปาหมู่บ้าน ประกอบด้วย ประปาหมู่บ้านที่ ๒ ประปาหมู่บ้านที่ ๓ ประปาหมู่บ้านที่ ๕ ประปาหมู่บ้านที่ ๖ ประปาหมู่บ้านที่ ๗ ประปาหมู่บ้านที่ ๘ ประปาหมู่บ้านที่ ๙ ประปาหมู่บ้านที่ ๑๐	๓๐๐,๐๐๐	๓๐๐,๐๐๐	๓๐๐,๐๐๐	๓๐๐,๐๐๐	ร้อยละ ๘๐ ของครัวเรือนมีน้ำประปาเพื่ออุปโภคบริโภค	ประชาชนมีน้ำอุปโภคบริโภคอย่างเพียงพอ	กองช่าง อบต.นาแว
รวม ๖๖ โครงการ				๑๙,๑๑๑,๘๐๐	๒๐,๑๒๖,๘๐๐	๑๙,๘๗๖,๘๐๐	๑๙,๘๗๖,๘๐๐			

**รายละเอียดโครงการพัฒนา
แผนพัฒนาท้องถิ่นสี่ปี (พ.ศ.๒๕๖๑ - ๒๕๖๔)
สำหรับองค์กรปกครองส่วนท้องถิ่น
องค์การบริหารส่วนตำบลนาแว**

พ.๐๑

- ยุทธศาสตร์จังหวัด ที่ ๑ บริหารจัดการเกษตรอุตสาหกรรมสู่มาตรฐานครบวงจรและเป็นมิตรกับสิ่งแวดล้อม
 - ๔ พัฒนาคมน ชุมชน และสังคมให้น่าอยู่ เข้มแข็ง มั่นคงตามปรัชญาเศรษฐกิจพอเพียง
- ยุทธศาสตร์การพัฒนาของ อปท.ในเขตจังหวัด ยุทธศาสตร์ที่ ๑ การพัฒนาเศรษฐกิจ ยุทธศาสตร์ที่ ๓ การพัฒนาสังคมและคุณภาพชีวิต

๒. ยุทธศาสตร์การพัฒนาคุณภาพชีวิต และสังคม

๒.๑ แผนงานสาธารณสุข

ที่	โครงการ	วัตถุประสงค์	เป้าหมาย (ผลผลิตของ โครงการ)	งบประมาณและที่ผ่านมา				ตัวชี้วัด (KPL)	ผลที่คาดว่าจะได้รับ	หน่วยงาน รับผิดชอบ หลัก
				๒๕๖๑ (บาท)	๒๕๖๒ (บาท)	๒๕๖๓ (บาท)	๒๕๖๔ (บาท)			
๑	โครงการรณรงค์ และป้องกันโรค พิษสุนัขบ้า	๑. เพื่อสร้างภูมิคุ้มโรคให้แก่สุนัขและแมว ที่ได้รับวัคซีนป้องกันโรคพิษสุนัขบ้า ๒. เพื่อให้ประชาชนทั่วไปมีความรู้ความ เข้าใจในการเลี้ยงสุนัขและแมวที่ถูกต้อง มี ความตื่นตัวและกระตุ้นให้ประชาชนมี ส่วนร่วม เล็งเห็นความสำคัญในการนำ สุนัขและแมวในความดูแลไปรับการฉีด วัคซีนป้องกันโรคพิษสุนัขบ้า ๓. เพื่อกำจัดโรคพิษสุนัขบ้าให้หมดไป	ประชาชนใน พื้นที่มีความรู้ เรื่องโรคพิษสุนัข บ้า และสัตว์ เลี้ยง (สุนัขและ แมว) ได้รับ วัคซีนป้องกัน	๗๐,๐๐๐	๗๐,๐๐๐	๗๐,๐๐๐	๗๐,๐๐๐	ลดการ ระบาดของ โรคพิษสุนัข บ้าให้หมด ไป	๑. สัตว์ทุกตัวที่ได้รับการฉีด วัคซีนมีภูมิคุ้มโรคได้ ๑ ปี ๒. ประชาชนทั่วไปมีความรู้ ความเข้าใจในการเลี้ยงสุนัขและ แมวที่ถูกต้อง เล็งเห็น ความสำคัญในการนำสุนัขและ แมวในความดูแลไปรับการฉีด วัคซีนป้องกันโรคพิษสุนัขบ้า ๓. การระบาดของโรคพิษสุนัข บ้าลดลง	สนง.ปลัด อบต.นาแว

- ยุทธศาสตร์จังหวัด ที่ ๑ บริหารจัดการเกษตรอุตสาหกรรมสู่มาตรฐานครบวงจรและเป็นมิตรกับสิ่งแวดล้อม

๔ พัฒนาคน ชุมชน และสังคมให้น่าอยู่ เข้มแข็ง มั่นคงตามปรัชญาเศรษฐกิจพอเพียง

- ยุทธศาสตร์การพัฒนาของ อปท.ในเขตจังหวัด ยุทธศาสตร์ที่ ๑ การพัฒนาเศรษฐกิจ ยุทธศาสตร์ที่ ๓ การพัฒนาสังคมและคุณภาพชีวิต

ผ.๐๑

๒. ยุทธศาสตร์การพัฒนาคุณภาพชีวิต และสังคม

๒.๑ แผนงานสาธารณสุข

ที่	โครงการ	วัตถุประสงค์	เป้าหมาย (ผลผลิตของ โครงการ)	งบประมาณและที่ผ่านมา				ตัวชี้วัด (KPL)	ผลที่คาดว่าจะได้รับ	หน่วยงาน รับผิดชอบ หลัก
				๒๕๖๑ (บาท)	๒๕๖๒ (บาท)	๒๕๖๓ (บาท)	๒๕๖๔ (บาท)			
๒	โครงการรณรงค์ และป้องกันโรค ไข้เลือดออก	๑. เพื่อลดอัตราป่วยด้วยโรคไข้เลือดออก ๒. เพื่อกำจัดแหล่งเพาะพันธุ์ยุงลายและ กำจัดลูกน้ำยุงลาย ๓. เพื่อให้ประชาชนมีความรู้ ความเข้าใจ ในการควบคุมป้องกันโรคไข้เลือดออกที่ถูก วิธี และเหมาะสม ๔. ทำให้ประชาชนเกิด พฤติกรรมในการทำลายแหล่งเพาะพันธุ์ ยุงลายอย่างต่อเนื่องสม่ำเสมอ	ประชาชนใน พื้นที่ปลอดภัย จากโรค ไข้เลือดออก	๕๐,๐๐๐	๕๐,๐๐๐	๕๐,๐๐๐	๕๐,๐๐๐	ลดการ ระบาดของ โรคไข้เลือด ออกให้หมด ไป	๑. ลดอัตราป่วยด้วยโรค ไข้เลือดออก ๒. ประชาชนมีความรู้ความ เข้าใจ ในเรื่องโรคไข้เลือดออก ๓. ประชาชนให้ความร่วมมือใน การดำเนินการควบคุมและ ทำลายแหล่งเพาะพันธุ์ยุงลาย อย่างต่อเนื่องสม่ำเสมอ	สนง.ปลัด อบต.นาแว
๓	โครงการรณรงค์ และป้องกัน โรคติดต่อ อื่นๆ	๑. เพื่อสร้างภูมิคุ้มโรคโรคติดต่อ ต่างๆ ๒. เพื่อให้ประชาชนทั่วไปมีความรู้ความ เข้าใจในการป้องกัน มีความตื่นตัวและ กระตุ้นให้ประชาชนมีส่วนร่วม เล็งเห็น ความสำคัญในการดูแล	ประชาชนใน พื้นที่มีความรู้ เรื่องโรคติดต่อ	๗๐,๐๐๐	๗๐,๐๐๐	๗๐,๐๐๐	๗๐,๐๐๐	ลดการ ระบาดของ โรค	ประชาชนทั่วไปมีความรู้ความ เข้าใจในการดูแลป้องกันตัวเอง ชุมชนปลอดภัยจากโรคติดต่อ	สนง.ปลัด อบต.นาแว
รวม ๓ โครงการ				๑๙๐,๐๐๐	๑๙๐,๐๐๐	๑๙๐,๐๐๐	๑๙๐,๐๐๐			

- ยุทธศาสตร์จังหวัด ที่ ๑ บริหารจัดการเกษตรอุตสาหกรรมสู่มาตรฐานครบวงจรและเป็นมิตรกับสิ่งแวดล้อม

๔ พัฒนาคน ชุมชน และสังคมให้น่าอยู่ เข้มแข็ง มั่นคงตามปรัชญาเศรษฐกิจพอเพียง

- ยุทธศาสตร์การพัฒนาของ อปท.ในเขตจังหวัด ยุทธศาสตร์ที่ ๑ การพัฒนาเศรษฐกิจ ยุทธศาสตร์ที่ ๓ การพัฒนาสังคมและคุณภาพชีวิต

ผ.๐๑

๒. ยุทธศาสตร์การพัฒนาคุณภาพชีวิต และสังคม

๒.๒ แผนงานสร้างความเข้มแข็งของชุมชน

ที่	โครงการ	วัตถุประสงค์	เป้าหมาย (ผลผลิตของ โครงการ)	งบประมาณและที่ผ่านมา				ตัวชี้วัด (KPL)	ผลที่คาดว่าจะได้รับ	หน่วยงาน รับผิดชอบ หลัก
				๒๕๖๑ (บาท)	๒๕๖๒ (บาท)	๒๕๖๓ (บาท)	๒๕๖๔ (บาท)			
๑.	โครงการฝึกอบรมอาชีพให้กับประชาชนในตำบลนาแว	๑. เพื่อส่งเสริมความรู้และทักษะด้านอาชีพให้แก่ประชาชน ๒. เพื่อสร้างโอกาสและทางเลือกในการประกอบอาชีพเป็นการเพิ่มรายได้และลดรายจ่ายในครัวเรือน ๓. เพื่อส่งเสริมและจัดตั้งกลุ่มอาชีพ ๔. เพื่อเสริมสร้างให้ประชาชนพึ่งตนเองตลอดจนมีการดำเนินชีวิตบนพื้นฐานแนวคิดปรัชญาเศรษฐกิจพอเพียง	ประชาชนในพื้นที่ จำนวน ๑๕๐ คน	๘๐,๐๐๐	๘๐,๐๐๐	๘๐,๐๐๐	๘๐,๐๐๐	ผู้ผ่านการฝึกอบรมสามารถนำไปปฏิบัติได้	๑. ประชาชนที่สนใจมีความรู้และทักษะด้านอาชีพ ๒. ประชาชนที่สนใจมีโอกาสและทางเลือกในการประกอบอาชีพเป็นการเพิ่มรายได้และลดรายจ่ายในครัวเรือน ๓. ประชาชนมีการรวมตัวกันจัดตั้งเป็นกลุ่มอาชีพ ๔. ประชาชนพึ่งตนเอง และดำเนินชีวิตบนพื้นฐานแนวคิดปรัชญาเศรษฐกิจพอเพียง	สนง.ปลัด อบต.นาแว

- ยุทธศาสตร์จังหวัด ที่ ๑ บริหารจัดการเกษตรอุตสาหกรรมสู่มาตรฐานครบวงจรและเป็นมิตรกับสิ่งแวดล้อม

๔ พัฒนาคน ชุมชน และสังคมให้น่าอยู่ เข้มแข็ง มั่นคงตามปรัชญาเศรษฐกิจพอเพียง

- ยุทธศาสตร์การพัฒนาของ อปท.ในเขตจังหวัด ยุทธศาสตร์ที่ ๑ การพัฒนาเศรษฐกิจ ยุทธศาสตร์ที่ ๓ การพัฒนาสังคมและคุณภาพชีวิต

ผ.๐๑

๒. ยุทธศาสตร์การพัฒนาคุณภาพชีวิต และสังคม

๒.๒ แผนงานสร้างความเข้มแข็งของชุมชน

ที่	โครงการ	วัตถุประสงค์	เป้าหมาย (ผลผลิตของ โครงการ)	งบประมาณและที่ผ่านมา				ตัวชี้วัด (KPL)	ผลที่คาดว่าจะได้รับ	หน่วยงาน รับผิดชอบ หลัก
				๒๕๖๑ (บาท)	๒๕๖๒ (บาท)	๒๕๖๓ (บาท)	๒๕๖๔ (บาท)			
๒.	โครงการอบรม เพิ่มศักยภาพและ เข้าร่วมกิจกรรม วันสตรีสากล	๑. เพื่อเสริมสร้างศักยภาพในการพัฒนา ตนเองของสตรี ให้เป็นที่ยอมรับต่อสังคม และเป็นต้นแบบในการพัฒนาตน ๒. เพื่อเสริมสร้างความรู้ ทักษะ และเพิ่ม ขีดความสามารถต่อการพัฒนาสตรีในการ ที่จะบริหารจัดการองค์กรสตรีให้มี ประสิทธิภาพ ๓. เพื่อพัฒนาและสร้างความเชื่อมั่นให้ สตรีมีความเข้มแข็ง เป็นฐานพลังในการ ขับเคลื่อนกิจกรรมต่างๆ เพื่อแก้ไขปัญหา ให้กับชุมชนและสังคม ตามนโยบายของ รัฐบาลให้บรรลุผลสำเร็จตามเป้าหมาย	กลุ่มสตรีตำบล นาแ้ว จำนวน ๕๐ คน	๒๐,๐๐๐	๒๐,๐๐๐	๒๐,๐๐๐	๒๐,๐๐๐	กลุ่มสตรี ทั้งหมดที่ เข้าร่วม กิจกรรมมี ทักษะ ความรู้ ความ สามารถ และนำมา ปรับใช้ได้	๑. สตรีได้รับการส่งเสริมให้ สามารถแสดงออกซึ่ง ความสามารถและพัฒนาศักยภาพ ของตนเองได้ดียิ่งขึ้น สร้างความ ภาคภูมิใจให้กับ ตนเอง ครอบครัว และสังคม ๒. สตรีเกิดแนวคิด วิสัยทัศน์ และ ทัศนคติที่ดีในการพัฒนาตนเองให้ สู่ภาวะการณืเป็นผู้นำที่ดี ๓. สตรีและองค์กรสตรีในทุก ระดับมีความเข้มแข็ง พร้อมเป็น ฐานในการผลักดันการขับเคลื่อน ให้เกิดการพัฒนา และพร้อม ช่วยเหลือสังคมในการแก้ไขปัญหา ของสังคมในทุกๆ ด้านและทุก ระดับ	สนง.ปลัด อบต.นาแ้ว

- ยุทธศาสตร์จังหวัด ที่ ๑ บริหารจัดการเกษตรอุตสาหกรรมสู่มาตรฐานครบวงจรและเป็นมิตรกับสิ่งแวดล้อม

๔ พัฒนาคน ชุมชน และสังคมให้น่าอยู่ เข้มแข็ง มั่นคงตามปรัชญาเศรษฐกิจพอเพียง

- ยุทธศาสตร์การพัฒนาของ อปท.ในเขตจังหวัด ยุทธศาสตร์ที่ ๑ การพัฒนาเศรษฐกิจ ยุทธศาสตร์ที่ ๓ การพัฒนาสังคมและคุณภาพชีวิต

ผ.๐๑

๒. ยุทธศาสตร์การพัฒนาคุณภาพชีวิต และสังคม

๒.๒ แผนงานสร้างความเข้มแข็งของชุมชน

ที่	โครงการ	วัตถุประสงค์	เป้าหมาย (ผลผลิตของ โครงการ)	งบประมาณและที่ผ่านมา				ตัวชี้วัด (KPL)	ผลที่คาดว่าจะได้รับ	หน่วยงาน รับผิดชอบ หลัก
				๒๕๖๑ (บาท)	๒๕๖๒ (บาท)	๒๕๖๓ (บาท)	๒๕๖๔ (บาท)			
๓.	โครงการพัฒนา บทบาทสตรีและ สถาบันครอบครัว	๑. เพื่อสร้างความรักความเข้าใจและ ความสัมพันธ์ที่ดีระหว่างสมาชิกใน ครอบครัว และได้ตระหนักถึงความสำคัญ ของสถาบันครอบครัว ๒. เพื่อเพิ่มเติมความรู้ความเข้าใจใน บทบาทหน้าที่ของสมาชิกครอบครัว (บทบาทของสามีภรรยา บทบาทของพ่อ แม่ บทบาทของลูก) และปลูกฝังวิถีการ ดำเนินชีวิตที่ดี ๓. เพื่อส่งเสริมการมีส่วนร่วมรับผิดชอบต่อ สังคม เพื่อจะได้ไม่สร้างปัญหาให้กับตนเอง ครอบครัว สังคม และมีส่วนร่วมในการ ป้องกันและแก้ไขปัญหา	สมาชิกใน ครอบครัว ประกอบด้วย พ่อแม่ ลูกได้รับ ความรู้และ เข้าใจในบทบาท หน้าที่ ความรู้ เรื่องความสำคัญ ของครอบครัว และได้ทำ กิจกรรมสร้าง ความสัมพันธ์ ร่วมกัน	๒๐,๐๐๐	๒๐,๐๐๐	๒๐,๐๐๐	๒๐,๐๐๐	๑๐๐% ของ ผู้เข้าร่วม โครงการ เห็น ความสำคัญ ของสถาบัน ครอบครัว เวลาร่วมกัน มากขึ้น	๑. ผู้เข้าร่วมมีความรักความ เข้าใจและความสัมพันธ์ที่ดี ระหว่างสมาชิกในครอบครัว และได้ตระหนักถึงความสำคัญ ของสถาบันครอบครัว ๒. ผู้เข้าร่วมมีความรู้ความ เข้าใจในบทบาทหน้าที่ของ สมาชิกครอบครัว (บทบาทของ สามีภรรยา บทบาทของพ่อแม่ บทบาทของลูก) และปลูกฝังวิถี การดำเนินชีวิตที่ดี ๓. สร้างเครือข่ายการมีส่วน รับผิดชอบต่อสังคม เพื่อจะได้ไม่ สร้างปัญหาให้กับตนเอง ครอบครัว สังคม และมีส่วนร่วม ในการป้องกันและแก้ไขปัญหา	สนง.ปลัด อบต.นาแว

- ยุทธศาสตร์จังหวัด ที่ ๑ บริหารจัดการเกษตรอุตสาหกรรมสู่มาตรฐานครบวงจรและเป็นมิตรกับสิ่งแวดล้อม

๔ พัฒนาคมน ชุมชน และสังคมให้น่าอยู่ เข้มแข็ง มั่นคงตามปรัชญาเศรษฐกิจพอเพียง

- ยุทธศาสตร์การพัฒนาของ อปท.ในเขตจังหวัด ยุทธศาสตร์ที่ ๑ การพัฒนาเศรษฐกิจ ยุทธศาสตร์ที่ ๓ การพัฒนาสังคมและคุณภาพชีวิต

ผ.๐๑

๒. ยุทธศาสตร์การพัฒนาคุณภาพชีวิต และสังคม

๒.๒ แผนงานสร้างความเข้มแข็งของชุมชน

ที่	โครงการ	วัตถุประสงค์	เป้าหมาย (ผลผลิตของ โครงการ)	งบประมาณและที่ผ่านมา				ตัวชี้วัด (KPL)	ผลที่คาดว่าจะได้รับ	หน่วยงาน รับผิดชอบ หลัก
				๒๕๖๑ (บาท)	๒๕๖๒ (บาท)	๒๕๖๓ (บาท)	๒๕๖๔ (บาท)			
๔.	โครงการศึกษาดูงานโครงการอันเนื่องมาจากพระราชดำริ	เพื่อสร้างความรู้ความเข้าใจในการและดำเนินการ ตามรอยพระยุคลบาทของรัชกาลที่ ๙ ๒. เพื่อสามารถนำความรู้มาปรับใช้ในพื้นที่ และในการประกอบอาชีพของประชาชน	ศึกษาดูงานตามโครงการกลุ่มเป้าหมาย ๑๐๐ คน	๒๗๐,๐๐๐	๒๗๐,๐๐๐	๒๗๐,๐๐๐	๒๗๐,๐๐๐	ผู้เข้าร่วมโครงการทุกคนได้รับความรู้ความเข้าใจในการและดำเนินการ ตามรอยพระยุคลบาทของรัชกาลที่ ๙	-ผู้เข้าร่วมโครงการความรู้ความเข้าใจในการและดำเนินการตามรอยพระยุคลบาทของรัชกาลที่ ๙ -สามารถนำความรู้มาปรับใช้ในพื้นที่ และในการประกอบอาชีพของประชาชน	สนง.ปลัด อบต.นาแว
๕	โครงการสงเคราะห์ผู้ยากไร้	เพื่อช่วยเหลือสงเคราะห์ผู้ยากไร้ในเขตตำบลนาแว	ให้การสงเคราะห์ผู้ยากไร้	๕๐,๐๐๐	๕๐,๐๐๐	๕๐,๐๐๐	๕๐,๐๐๐		ผู้ยากไร้มีความเป็นอยู่ที่ดีขึ้น	สนง.ปลัด อบต.นาแว

- ยุทธศาสตร์จังหวัด ที่ ๑ บริหารจัดการเกษตรอุตสาหกรรมสู่มาตรฐานครบวงจรและเป็นมิตรกับสิ่งแวดล้อม

๔ พัฒนาคน ชุมชน และสังคมให้น่าอยู่ เข้มแข็ง มั่นคงตามปรัชญาเศรษฐกิจพอเพียง

- ยุทธศาสตร์การพัฒนาของ อปท.ในเขตจังหวัด ยุทธศาสตร์ที่ ๑ การพัฒนาเศรษฐกิจ ยุทธศาสตร์ที่ ๓ การพัฒนาสังคมและคุณภาพชีวิต

ผ.๐๑

๒. ยุทธศาสตร์การพัฒนาคุณภาพชีวิต และสังคม

๒.๒ แผนงานสร้างความเข้มแข็งของชุมชน

ที่	โครงการ	วัตถุประสงค์	เป้าหมาย (ผลผลิตของ โครงการ)	งบประมาณและที่ผ่านมา				ตัวชี้วัด (KPL)	ผลที่คาดว่าจะได้รับ	หน่วยงาน รับผิดชอบ หลัก
				๒๕๖๑ (บาท)	๒๕๖๒ (บาท)	๒๕๖๓ (บาท)	๒๕๖๔ (บาท)			
๖	โครงการป้องกัน และแก้ไขปัญหา เสพติด	๑. เพื่อช่วยเหลือและพัฒนาคุณภาพชีวิตผู้ ผ่านการบำบัดฟื้นฟูยาเสพติด ๒. เพื่อเป็น การป้องกันและควบคุม และเฝ้าระวัง ปัญหาการแพร่ระบาดของยาเสพติดไม่ให้ ขยายตัวเพิ่มขึ้น ๓. เพื่อเป็นการ เสริมสร้างความเข้มแข็งให้เกิดขึ้นทุกพื้นที่ หมู่บ้าน/ชุมชน และลดระดับปัญหายาเสพ ติด และปัญหาอื่นๆ ที่ปรากฏอยู่ในพื้นที่ หรือหมดไป	ผู้เสพยาเสพติด จำนวน ๑๒ คน	๗๘,๐๐๐	๗๘,๐๐๐	๗๘,๐๐๐	๗๘,๐๐๐	ร้อยละ ๘๐ ของผู้ได้รับการ บำบัดยา เสพติด สามารถเลิก เสพยาและมี ความรู้ใน การนำไป ประกอบ อาชีพ	๑. ผู้เสพยาที่ผ่านการบำบัดมี คุณภาพชีวิตที่ดีขึ้นและเป็น แบบอย่างที่ดีให้แก่ผู้ติดยา ราย อื่นๆ ๒. สามารถป้องกันและควบคุม การแพร่ระบาดของยาเสพติด ไม่ให้ขยายตัวเพิ่มขึ้น ๓. หมู่บ้าน/ชุมชน มีความ ความเข้มแข็งและลดระดับ ปัญหาเสพติด และปัญหา อื่นๆ ที่ปรากฏอยู่ในพื้นที่ หรือหมดไป	สนง.ปลัด อบต.นาแว

- ยุทธศาสตร์จังหวัด ที่ ๑ บริหารจัดการเกษตรอุตสาหกรรมสู่มาตรฐานครบวงจรและเป็นมิตรกับสิ่งแวดล้อม

๔ พัฒนาคน ชุมชน และสังคมให้น่าอยู่ เข้มแข็ง มั่นคงตามปรัชญาเศรษฐกิจพอเพียง

- ยุทธศาสตร์การพัฒนาของ อปท.ในเขตจังหวัด ยุทธศาสตร์ที่ ๑ การพัฒนาเศรษฐกิจ ยุทธศาสตร์ที่ ๓ การพัฒนาสังคมและคุณภาพชีวิต

ผ.๐๑

๒. ยุทธศาสตร์การพัฒนาคุณภาพชีวิต และสังคม

๒.๒ แผนงานสร้างความเข้มแข็งของชุมชน

ที่	โครงการ	วัตถุประสงค์	เป้าหมาย (ผลผลิตของ โครงการ)	งบประมาณและที่ผ่านมา				ตัวชี้วัด (KPL)	ผลที่คาดว่าจะได้รับ	หน่วยงาน รับผิดชอบ หลัก
				๒๕๖๑ (บาท)	๒๕๖๒ (บาท)	๒๕๖๓ (บาท)	๒๕๖๔ (บาท)			
๗	โครงการ ฝึกอบรม ให้ความรู้ด้าน อาชีพการเกษตร และการแปรรูป การเกษตร	๑. เพื่อให้ความรู้และพัฒนาทักษะด้าน การเกษตรให้แก่สมาชิก ๒. เพื่อสร้างอาชีพเสริมช่วงฤดูแล้งให้แก่ เกษตรกร ๓. เพื่อให้คนในพื้นที่ได้บริโภคสินค้า เกษตรที่มีคุณภาพและปลอดภัยจากสารเคมี ๔. เพื่อสร้างความสามัคคีให้เกิดขึ้นในกลุ่ม เกษตรกร	กลุ่มอาชีพใน พื้นที่	๑๐,๐๐๐	๑๐,๐๐๐	๑๐,๐๐๐	๑๐,๐๐๐	กลุ่มอาชีพมี ความเข้ม แข็ง	๑. เกษตรกรมีความรู้และทักษะ ด้านการเกษตรและสามารถนำ ปรับใช้ให้แก่ประโยชน์ได้ ๒. มีกลุ่มอาชีพเสริม เพิ่มรายได้ ในช่วงฤดูแล้งให้แก่เกษตรกร ๓. คนในพื้นที่ได้บริโภคสินค้า เกษตรที่มีคุณภาพและปลอดภัย จากสารเคมี ๔. เกิดความสามัคคีในกลุ่ม เกษตรกร	สนง.ปลัด อบต.นาแว

- ยุทธศาสตร์จังหวัด ที่ ๑ บริหารจัดการเกษตรอุตสาหกรรมสู่มาตรฐานครบวงจรและเป็นมิตรกับสิ่งแวดล้อม

๔ พัฒนาคน ชุมชน และสังคมให้น่าอยู่ เข้มแข็ง มั่นคงตามปรัชญาเศรษฐกิจพอเพียง

- ยุทธศาสตร์การพัฒนาของ อปท.ในเขตจังหวัด ยุทธศาสตร์ที่ ๑ การพัฒนาเศรษฐกิจ ยุทธศาสตร์ที่ ๓ การพัฒนาสังคมและคุณภาพชีวิต

ผ.๐๑

๒. ยุทธศาสตร์การพัฒนาคุณภาพชีวิต และสังคม

๒.๒ แผนงานสร้างความเข้มแข็งของชุมชน

ที่	โครงการ	วัตถุประสงค์	เป้าหมาย (ผลผลิตของ โครงการ)	งบประมาณและที่ผ่านมา				ตัวชี้วัด (KPL)	ผลที่คาดว่าจะได้รับ	หน่วยงาน รับผิดชอบ หลัก
				๒๕๖๑ (บาท)	๒๕๖๒ (บาท)	๒๕๖๓ (บาท)	๒๕๖๔ (บาท)			
๘	โครงการส่งเสริม และพัฒนาเด็ก และเยาวชนตำบล นาแว	๑. เพื่อให้เด็กและเยาวชนได้รับการพัฒนา ทั้งด้านร่างกาย จิตใจ และสติปัญญาเต็ม ศักยภาพและเหมาะสมตามวัย ๒. เพื่อให้เด็กและเยาวชนได้มีพื้นที่ ทางด้านความคิด และพื้นที่ในการทำ กิจกรรมที่สร้างสรรค์เพื่อตนเองและ ส่วนรวม ๓. เพื่อสร้างเครือข่ายการทำงานของ องค์กรด้านเด็กและเยาวชน	เด็กและเยาวชน ในพื้นที่ได้รับ การพัฒนาอย่าง เหมาะสม	๒๐,๐๐๐	๒๐,๐๐๐	๒๐,๐๐๐	๒๐,๐๐๐	เด็กและ เยาวชนมี การพัฒนา เต็ม ศักยภาพ และเป็น แบบอย่าง ที่ดี ๘๐ %	๑. เด็กและเยาวชนได้รับการ พัฒนาทั้งด้านร่างกาย จิตใจ และสติปัญญาเต็มศักยภาพและ เหมาะสมตามวัย ๒. เด็กและเยาวชนได้มีพื้นที่ ทางด้านความคิด และพื้นที่ใน การทำกิจกรรมที่สร้างสรรค์เพื่อ ตนเองและส่วนรวม ๓. มีเครือข่ายการทำงานของ องค์กรด้านเด็กและเยาวชน	สนง.ปลัด อบต.นาแว
๙	โครงการจัดทำ ป้ายชื่อถนนใน หมู่บ้าน	เพื่อแสดงชื่อถนน และประชาชนได้รับ ความสะดวกในการเดินทางสัญจร	จัดทำป้ายชื่อ ถนน/ชื่อซอยใน ตำบลนาแว	๒๐๐,๐๐๐	๒๐๐,๐๐๐	๒๐๐,๐๐๐	๒๐๐,๐๐๐	๑๐๐% ของ ถนนใน ตำบลนาแว มีป้ายบอก ชื่อถนน	ถนนในตำบลนาแวมีป้ายบอกชื่อ และประชาชนได้รับความ สะดวกในการเดินทางสัญจร	สนง.ปลัด อบต.นาแว

- ยุทธศาสตร์จังหวัด ที่ ๑ บริหารจัดการเกษตรอุตสาหกรรมสู่มาตรฐานครบวงจรและเป็นมิตรกับสิ่งแวดล้อม

๔ พัฒนาคน ชุมชน และสังคมให้น่าอยู่ เข้มแข็ง มั่นคงตามปรัชญาเศรษฐกิจพอเพียง

- ยุทธศาสตร์การพัฒนาของ อปท.ในเขตจังหวัด ยุทธศาสตร์ที่ ๑ การพัฒนาเศรษฐกิจ ยุทธศาสตร์ที่ ๓ การพัฒนาสังคมและคุณภาพชีวิต

ผ.๐๑

๒. ยุทธศาสตร์การพัฒนาคุณภาพชีวิต และสังคม

๒.๒ แผนงานสร้างความเข้มแข็งของชุมชน

ที่	โครงการ	วัตถุประสงค์	เป้าหมาย (ผลผลิตของ โครงการ)	งบประมาณและที่ผ่านมา				ตัวชี้วัด (KPL)	ผลที่คาดว่าจะได้รับ	หน่วยงาน รับผิดชอบ หลัก
				๒๕๖๑ (บาท)	๒๕๖๒ (บาท)	๒๕๖๓ (บาท)	๒๕๖๔ (บาท)			
๑๐	โครงการส่งเสริม และพัฒนา คุณภาพชีวิต ผู้สูงอายุ	๑. เพื่อให้ผู้สูงอายุได้มีการศึกษาเรียนรู้ และพัฒนาศักยภาพของตนเอง ๒. เพื่อให้ผู้สูงอายุได้เรียนรู้ ในการดูแล สุขภาพอนามัยของตนเอง ๓. เพื่อให้ผู้สูงอายุได้มีโอกาสถ่ายทอด ความรู้ประสบการณ์ให้สังคม เพื่อให้เกิด ความภูมิใจและเห็นว่าชีวิตมีคุณค่า ๔. เพื่อให้ผู้สูงอายุได้มีกิจกรรมทาง พระพุทธศาสนา จัดทัศนศึกษาด้านศาสนา ด้านศิลปวัฒนธรรมและธรรมชาติ ร่วมกัน	ผู้สูงอายุตำบล นาแว	๘๐,๐๐๐	๘๐,๐๐๐	๘๐,๐๐๐	๘๐,๐๐๐	ผู้สูงอายุได้มี การพัฒนา ตนเองอย่าง เต็มที่ตาม ศักยภาพ	๑. ผู้สูงอายุได้มีการศึกษาเรียนรู้ และพัฒนาศักยภาพของตนเอง ๒. ผู้สูงอายุได้เรียนรู้ ในการดูแล สุขภาพอนามัยของตนเอง ๓. ผู้สูงอายุได้มีโอกาสถ่ายทอด ความรู้ประสบการณ์ให้สังคม เพื่อให้เกิดความภูมิใจและเห็น ว่าชีวิตมีคุณค่า ๔. ผู้สูงอายุได้มีกิจกรรมทาง พระพุทธศาสนา จัดทัศนศึกษา ด้านศาสนา ด้านศิลปวัฒนธรรม และธรรมชาติ ร่วมกัน	- สนง.ปลัด อบต.นาแว

- ยุทธศาสตร์จังหวัด ที่ ๑ บริหารจัดการเกษตรอุตสาหกรรมสู่มาตรฐานครบวงจรและเป็นมิตรกับสิ่งแวดล้อม

๔ พัฒนาคน ชุมชน และสังคมให้น่าอยู่ เข้มแข็ง มั่นคงตามปรัชญาเศรษฐกิจพอเพียง

- ยุทธศาสตร์การพัฒนาของ อปท.ในเขตจังหวัด ยุทธศาสตร์ที่ ๑ การพัฒนาเศรษฐกิจ ยุทธศาสตร์ที่ ๓ การพัฒนาสังคมและคุณภาพชีวิต

ผ.๐๑

๒. ยุทธศาสตร์การพัฒนาคุณภาพชีวิต และสังคม

๒.๒ แผนงานสร้างความเข้มแข็งของชุมชน

ที่	โครงการ	วัตถุประสงค์	เป้าหมาย (ผลผลิตของ โครงการ)	งบประมาณและที่ผ่านมา				ตัวชี้วัด (KPL)	ผลที่คาดว่าจะได้รับ	หน่วยงาน รับผิดชอบ หลัก
				๒๕๖๑ (บาท)	๒๕๖๒ (บาท)	๒๕๖๓ (บาท)	๒๕๖๔ (บาท)			
๑๑	โครงการจัดงาน รัฐพิธี ราชพิธี และวันสำคัญ ทางศาสนา	-เพื่อเป็นการแสดงความจงรักภักดี ต่อ สถาบันพระมหากษัตริย์ -เพื่อส่งเสริมพระพุทธศาสนา -เพื่อให้เกิดความภาคภูมิใจในความเป็น ชาติไทย	- จัดกิจกรรมใน วันสำคัญต่างๆ ของชาติ ศาสนา และ พระมหากษัตริย์ เช่นวันเฉลิมพระ ชมพรรษา, วันวิ สาขบูชา, หรือ วันพิเศษต่างๆ ตามรัฐบาล สั่ งการ	๓๕๐,๐๐๐	๑๘๕,๐๐๐	๑๘๕,๐๐๐	๑๘๕,๐๐๐	๖ ครั้ง	-ประชาชนมีส่วนร่วมในการ แสดงความจงรักภักดี และมีส่วน ร่วมในการส่งเสริม พระพุทธศาสนา	- สนง.ปลัด อบต.นาแวง
รวม ๑๑ โครงการ				๑,๑๑๗,๘๐๐	๑,๐๑๓,๐๐๐	๑,๐๑๓,๐๐๐	๑,๐๑๓,๐๐๐			

- ยุทธศาสตร์จังหวัด ที่ ๑ บริหารจัดการเกษตรอุตสาหกรรมสู่มาตรฐานครบวงจรและเป็นมิตรกับสิ่งแวดล้อม

๔ พัฒนาคน ชุมชน และสังคมให้น่าอยู่ เข้มแข็ง มั่นคงตามปรัชญาเศรษฐกิจพอเพียง

- ยุทธศาสตร์การพัฒนาของ อปท.ในเขตจังหวัด ยุทธศาสตร์ที่ ๑ การพัฒนาเศรษฐกิจ ยุทธศาสตร์ที่ ๓ การพัฒนาสังคมและคุณภาพชีวิต

ผ.๐๑

๒. ยุทธศาสตร์การพัฒนาคุณภาพชีวิต และสังคม

๒.๓ แผนงานการศาสนาวัฒนธรรมและนันทนาการ

ที่	โครงการ	วัตถุประสงค์	เป้าหมาย (ผลผลิตของ โครงการ)	งบประมาณและที่ผ่านมา				ตัวชี้วัด (KPL)	ผลที่คาดว่าจะได้รับ	หน่วยงาน รับผิดชอบ หลัก
				๒๕๖๑ (บาท)	๒๕๖๒ (บาท)	๒๕๖๓ (บาท)	๒๕๖๔ (บาท)			
๑	โครงการจัดการแข่งขันกีฬาภายในตำบล	-เพื่อให้ส่งเสริมให้เยาวชนและประชาชนออกกำลังกายโดยการเล่นกีฬา และเพื่อพัฒนาทักษะทางด้านกีฬา	จัดการแข่งขันกีฬาภายในตำบลนาแว	๒๐๐,๐๐๐	๒๐๐,๐๐๐	๒๐๐,๐๐๐	๒๐๐,๐๐๐	๑ ครั้ง	ประชาชนมีการเล่นกีฬาและออกกำลังกายมีทักษะทางด้านกีฬา	สนง.ปลัด อบต.นาแว
๒	โครงการปรับปรุงสนามกีฬามุมบ้านทุ่งกระเจ็ด หมู่ที่ ๗	-เพื่อให้ประชาชนมีสถานที่ออกกำลังกายและเล่นกีฬา	ปรับปรุงสนามกีฬา หมู่ที่ ๗	๔๙๘,๐๐๐				๑ แห่ง	ประชาชนมีสถานที่เล่นกีฬาและออกกำลังกาย	กองช่าง อบต.นาแว
๓	โครงการก่อสร้างสนามกีฬาหมู่บ้าน ในตำบลนาแว	เพื่อให้มีสนามกีฬาหรือลานกีฬา สำหรับออกกำลังกายและเล่นกีฬา ครบทุกหมู่บ้าน	ก่อสร้างสนามกีฬาหรือลานกีฬาครบทุกหมู่บ้าน	๖๐๐,๐๐๐	๖๐๐,๐๐๐	๖๐๐,๐๐๐	๖๐๐,๐๐๐	๑๒ หมู่บ้าน	ประชาชนในทุกหมู่บ้านมีสถานที่เล่นกีฬาและออกกำลังกาย	กองช่าง อบต.นาแว
รวม ๓ โครงการ				๑,๒๙๘,๐๐๐	๘๐๐,๐๐๐	๘๐๐,๐๐๐	๘๐๐,๐๐๐			

- ยุทธศาสตร์จังหวัด ที่ ๑ บริหารจัดการเกษตรอุตสาหกรรมสู่มาตรฐานครบวงจรและเป็นมิตรกับสิ่งแวดล้อม
 - ๔ พัฒนาคมน ชุมชน และสังคมให้น่าอยู่ เข้มแข็ง มั่นคงตามปรัชญาเศรษฐกิจพอเพียง
- ยุทธศาสตร์การพัฒนาของ อปท.ในเขตจังหวัด ยุทธศาสตร์ที่ ๓ การพัฒนาสังคมและคุณภาพชีวิต

ผ.๐๑

๒. ยุทธศาสตร์การพัฒนาคุณภาพชีวิต และสังคม

๒.๔ แผนงานงบกลาง

ที่	โครงการ	วัตถุประสงค์	เป้าหมาย (ผลผลิตของ โครงการ)	งบประมาณและที่ผ่านมา				ตัวชี้วัด (KPI)	ผลที่คาดว่าจะ ได้รับ	หน่วยงาน รับผิดชอบ
				๒๕๖๑ (บาท)	๒๕๖๒ (บาท)	๒๕๖๓ (บาท)	๒๕๖๔ (บาท)			
๑	เบี้ยยังชีพ ผู้สูงอายุ	สงเคราะห์ผู้สูงอายุ	สงเคราะห์ ผู้สูงอายุ ในเขต ตำบลนาแว	๙,๔๑๗,๖๐๐	๙,๕๐๐,๐๐๐	๙,๕๐๐,๐๐๐	๙,๕๐๐,๐๐๐	๑๐๐% ของผู้สูงอายุที่ ขึ้นทะเบียนได้รับการ สงเคราะห์	ผู้สูงอายุได้รับการ สงเคราะห์	สนง.ปลัด อบต.นาแว
๒	เบี้ยยังชีพคน พิการ	เพื่อช่วยเหลือผู้พิการ	สงเคราะห์ผู้พิการ ในเขตตำบลนาแว	๑,๙๗๐,๐๐๐	๑,๙๗๐,๐๐๐	๑,๙๗๐,๐๐๐	๑,๙๗๐,๐๐๐	๑๐๐% ของผู้พิการที่ ขึ้นทะเบียนได้รับการ สงเคราะห์	ผู้พิการได้รับการ สงเคราะห์	สนง.ปลัด อบต.นาแว
๓	เบี้ยยังชีพ ผู้ป่วยเอดส์	เพื่อช่วยเหลือผู้ป่วยเอดส์	สงเคราะห์ผู้ป่วย เอดส์ ในเขตตำบล นาแว	๑๕๐,๐๐๐	๑๕๐,๐๐๐	๑๕๐,๐๐๐	๑๕๐,๐๐๐	๑๐๐% ของผู้ป่วยเอดส์ ที่ขึ้นทะเบียนได้รับ การสงเคราะห์	ผู้ป่วยเอดส์ได้รับ การสงเคราะห์	สนง.ปลัด อบต.นาแว
รวม ๓ โครงการ				๑๑,๕๓๗,๖๐๐	๑๑,๖๒๐,๐๐๐	๑๑,๖๒๐,๐๐๐	๑๑,๖๒๐,๐๐๐			

**รายละเอียดโครงการพัฒนา
แผนพัฒนาท้องถิ่นสี่ปี (พ.ศ.๒๕๖๑ – ๒๕๖๔)
สำหรับองค์กรปกครองส่วนท้องถิ่น
องค์การบริหารส่วนตำบลนาแว**

ผ.๐๑

- ยุทธศาสตร์จังหวัด ที่ ๒ พัฒนาการท่องเที่ยวบนพื้นฐานธรรมชาติ และศิลปวัฒนธรรม
 - ๔ พัฒนาคมน ชุมชน และสังคมให้น่าอยู่ เข้มแข็ง มั่นคงตามปรัชญาเศรษฐกิจพอเพียง
- ยุทธศาสตร์การพัฒนาของ อปท.ในเขตจังหวัด ยุทธศาสตร์ที่ ๓ การพัฒนาสังคมและคุณภาพชีวิต

๓. ยุทธศาสตร์การพัฒนา ด้านการจัดการศึกษา ศาสนา และวัฒนธรรม

๓.๑ แผนงานการศึกษา

ที่	โครงการ	วัตถุประสงค์	เป้าหมาย (ผลผลิตของโครงการ)	งบประมาณและที่ผ่านมา				ตัวชี้วัด (KPI)	ผลที่คาดว่าจะได้รับ	หน่วยงาน รับผิดชอบ
				๒๕๖๑ (บาท)	๒๕๖๒ (บาท)	๒๕๖๓ (บาท)	๒๕๖๔ (บาท)			
๑	โครงการพัฒนาครูผู้ดูแล เด็ก/ผู้ดูแลเด็กของ ศพด.	- เพื่อพัฒนาครูและ ผู้ดูแลเด็กของ ศพด.ให้มี ประสิทธิภาพเพิ่มขึ้น	ครูผู้ดูแลเด็ก/ผู้ดูแลเด็ก ทุกคน ที่สังกัด อบต.นาแว	๕๔,๐๐๐	๕๔,๐๐๐	๕๔,๐๐๐	๕๔,๐๐๐	ครูใน ศพด. ทุกคนจบ การศึกษา หรือผ่าน การอบรมมี ประสบการณ์ ปฐมวัย	- ครูผู้ดูแลเด็ก/ ผู้ดูแลเด็กของ ศพด.มีความรู้ ความสามารถ เพิ่มขึ้น	สนง.ปลัด อบต.นาแว

- ยุทธศาสตร์จังหวัด ที่ ๒ พัฒนาการท่องเที่ยวบนพื้นฐานธรรมชาติ และศิลปวัฒนธรรม
 - ๔ พัฒนาคมน ชุมชน และสังคมให้น่าอยู่ เข้มแข็ง มั่นคงตามปรัชญาเศรษฐกิจพอเพียง
- ยุทธศาสตร์การพัฒนาของ อปท.ในเขตจังหวัด ยุทธศาสตร์ที่ ๓ การพัฒนาสังคมและคุณภาพชีวิต

ผ.๐๑

๓. ยุทธศาสตร์การพัฒนา ด้านการจัดการศึกษา ศาสนา และวัฒนธรรม

๓.๑ แผนงานการศึกษา

ที่	โครงการ	วัตถุประสงค์	เป้าหมาย (ผลผลิตของโครงการ)	งบประมาณและที่ผ่านมา				ตัวชี้วัด (KPI)	ผลที่คาดว่าจะได้รับ	หน่วยงาน รับผิดชอบ
				๒๕๖๑ (บาท)	๒๕๖๒ (บาท)	๒๕๖๓ (บาท)	๒๕๖๔ (บาท)			
๒	โครงการนิเทศภายใน สถานศึกษา	- เพื่อให้ครูได้พัฒนา ปรับปรุงการจัด กระบวนการเรียนการ สอน	- ครูทุกคนได้รับการจัด กิจกรรมกระบวนการ เรียนรู้ อย่างน้อย ภาค เรียนละ ๒ ครั้ง	๖,๐๐๐	๖,๐๐๐	๖,๐๐๐	๖,๐๐๐	ครูศูนย์เด็ก มีการเรียน การสอนที่มี มาตรฐาน ทุกศูนย์	- ครูทุกคนสามารถ ปรับปรุงการจัด กระบวนการจัดการ เรียนรู้ให้กับผู้เรียน อย่างหลากหลายมี ประสิทธิภาพ	สนง.ปลัด อบต.นาแว
๓	โครงการส่งเสริมการเรียนรู้ การจัดกิจกรรม โครงการ ต่างๆ ของ ศพด. ฯลฯ	- เพื่อสนับสนุน งบประมาณให้ ศพด. เพื่อเป็นค่าใช้จ่ายในการ จัดกิจกรรมโครงการ ต่างๆ เพื่อส่งเสริมการ เรียนรู้ จำนวน ๓ ศูนย์	งบประมาณให้ ศพด.เพื่อ เป็นค่าใช้จ่ายในการจัด กิจกรรมโครงการต่างๆ เพื่อส่งเสริมการเรียนรู้ จำนวน ๓ ศูนย์	๖๐,๐๐๐	๖๐,๐๐๐	๖๐,๐๐๐	๖๐,๐๐๐	ครูศูนย์เด็ก มีการเรียน การสอนที่มี มาตรฐาน ทุกศูนย์	- ศพด. สามารถ จัดกิจกรรม โครงการต่างๆ เพื่อ ส่งเสริมการเรียนรู้ จำนวน ๓ ศูนย์	สนง.ปลัด อบต.นาแว

- ยุทธศาสตร์จังหวัด ที่ ๒ พัฒนาการท่องเที่ยวบนพื้นฐานธรรมะ ธรรมชาติ และศิลปวัฒนธรรม
- ๔ พัฒนาคมน ชุมชน และสังคมให้น่าอยู่ เข้มแข็ง มั่นคงตามปรัชญาเศรษฐกิจพอเพียง
- ยุทธศาสตร์การพัฒนาของ อปท.ในเขตจังหวัด ยุทธศาสตร์ที่ ๓ การพัฒนาสังคมและคุณภาพชีวิต

ผ.๐๑

๓. ยุทธศาสตร์การพัฒนา ด้านการจัดการศึกษา ศาสนา และวัฒนธรรม

๓.๑ แผนงานการศึกษา

ที่	โครงการ	วัตถุประสงค์	เป้าหมาย (ผลผลิตของโครงการ)	งบประมาณและที่ผ่านมา				ตัวชี้วัด (KPI)	ผลที่คาดว่าจะได้รับ	หน่วยงาน รับผิดชอบ
				๒๕๖๑ (บาท)	๒๕๖๒ (บาท)	๒๕๖๓ (บาท)	๒๕๖๔ (บาท)			
๔	โครงการสนับสนุน ค่าใช้จ่ายพัฒนาการจัดการศึกษา	- เพื่อให้การบริหาร ศพด.เป็นไปอย่างมี ประสิทธิภาพ	ศพด. ๓ ศูนย์	๖๐,๐๐๐	๖๐,๐๐๐	๖๐,๐๐๐	๖๐,๐๐๐	เด็กมีการ เรียนการสอน ที่มีมาตรฐาน ทุกศูนย์	การบริหารงานของ ศพด. มี ประสิทธิภาพ	สนง.ปลัด อบต.นาแว
๕	โครงการสนับสนุน ค่าใช้จ่ายการบริหาร สถานศึกษา (ค่าอาหาร กลางวัน)	- เพื่อให้เด็กมีอาหาร กลางวันรับประทาน	จัดหาอาหารสำหรับเด็กใน ศพด. ๓ ศูนย์	๘๘๕,๐๐๐	๘๘๕,๐๐๐	๘๘๕,๐๐๐	๘๘๕,๐๐๐	เด็กทุกคนใน ศพด.มีอาหาร กลางวัน รับประทาน	- เด็กในศูนย์พัฒนา เด็กเล็กมีอาหาร กลางวัน รับประทาน	สนง.ปลัด อบต.นาแว
๖	โครงการอาหารเสริม (นม)	เด็กปฐมวัยทุกคนเรียนรู้ อย่างเต็มศักยภาพและ เหมาะสมกับวัยตาม พัฒนาการทั้ง ๔ ด้าน	จัดหาอาหารเสริม (นม ให้ กับเด็กนักเรียนใน ศพด. ๓ ศูนย์และ โรงเรียนสังกัด สพฐ ใน พื้นที่	๑,๑๕๐,๐๐๐	๑,๑๕๐,๐๐๐	๑,๑๕๐,๐๐๐	๑,๑๕๐,๐๐๐	เด็กทุกคนใน ศพด.และ โรงเรียน พสุธ.มีนม รับประทาน	- เด็กทุกคนเรียนรู้ อย่างเต็มศักยภาพ และเหมาะสมกับ วัยตามพัฒนาการ ทั้ง ๔ ด้าน	สนง.ปลัด อบต.นาแว

- ยุทธศาสตร์จังหวัด ที่ ๒ พัฒนาการท่องเที่ยวบนพื้นฐานธรรมะ ธรรมชาติ และศิลปวัฒนธรรม
 - ๔ พัฒนาคมน ชุมชน และสังคมให้น่าอยู่ เข้มแข็ง มั่นคงตามปรัชญาเศรษฐกิจพอเพียง
- ยุทธศาสตร์การพัฒนาของ อปท.ในเขตจังหวัด ยุทธศาสตร์ที่ ๓ การพัฒนาสังคมและคุณภาพชีวิต

ผ.๐๑

๓. ยุทธศาสตร์การพัฒนา ด้านการจัดการศึกษา ศาสนา และวัฒนธรรม

๓.๑ แผนงานการศึกษา

ที่	โครงการ	วัตถุประสงค์	เป้าหมาย (ผลผลิตของโครงการ)	งบประมาณและที่ผ่านมา				ตัวชี้วัด (KPI)	ผลที่คาดว่าจะได้รับ	หน่วยงาน รับผิดชอบ
				๒๕๖๑ (บาท)	๒๕๖๒ (บาท)	๒๕๖๓ (บาท)	๒๕๖๔ (บาท)			
๗	โครงการสุขภาพอนามัย หนู	- เพื่อให้เด็กมีสุขภาพที่ดี และแข็งแรง	ส่งเสริมสุขภาพอนามัยเด็ก ใน ศพด. ๓ ศูนย์	๖,๐๐๐	๖,๐๐๐	๖,๐๐๐	๖,๐๐๐	๘๐%ของ เด็ก ใน ศพด. มี สุขภาพดี	- เพื่อให้เด็กมี สุขภาพที่ดีและ แข็งแรง	สนง.ปลัด อบต.นาแว
๘	โครงการพัฒนาหลักสูตร สถานศึกษา	เพื่อปรับปรุงหลักสูตร การศึกษา	พัฒนาหลักสูตรการศึกษา ศพด. ๓ ศูนย์	๖,๐๐๐	๖,๐๐๐	๖,๐๐๐	๖,๐๐๐	เด็กที่จบ ชั้นปฐมวัย มีความ พร้อม สามารถ	ศพด.มีการพัฒนา หลักสูตร สถานศึกษาเพื่อให้ สอดคล้องกับ ผู้เรียนอยู่เสมอ	สนง.ปลัด อบต.นาแว
๙	โครงการศึกษาแหล่ง เรียนรู้-คูภูมิปัญญาท้องถิ่น	-เพื่อส่งเสริมการเรียนรู้ ตามวิถีชีวิตชุมชนและ เกิดการใช้ประโยชน์ได้ จริง	ศพด. ๓ ศูนย์	๙,๐๐๐	๙,๐๐๐	๙,๐๐๐	๙,๐๐๐	เด็กที่จบ ชั้นปฐมวัย มีความ พร้อม สามารถ	เด็กได้เรียนรู้ตาม วิถีชีวิตชุมชนและ เกิดการใช้ ประโยชน์ได้จริง	สนง.ปลัด อบต.นาแว

- ยุทธศาสตร์จังหวัด ที่ ๒ พัฒนาการท่องเที่ยวบนพื้นฐานธรรมชาติ และศิลปวัฒนธรรม
 - ๔ พัฒนาคมน ชุมชน และสังคมให้น่าอยู่ เข้มแข็ง มั่นคงตามปรัชญาเศรษฐกิจพอเพียง
- ยุทธศาสตร์การพัฒนาของ อปท.ในเขตจังหวัด ยุทธศาสตร์ที่ ๓ การพัฒนาสังคมและคุณภาพชีวิต

ผ.๐๑

๓. ยุทธศาสตร์การพัฒนา ด้านการจัดการศึกษา ศาสนา และวัฒนธรรม

๓.๑ แผนงานการศึกษา

ที่	โครงการ	วัตถุประสงค์	เป้าหมาย (ผลผลิตของโครงการ)	งบประมาณและที่ผ่านมา				ตัวชี้วัด (KPI)	ผลที่คาดว่าจะได้รับ	หน่วยงาน รับผิดชอบ
				๒๕๖๑ (บาท)	๒๕๖๒ (บาท)	๒๕๖๓ (บาท)	๒๕๖๔ (บาท)			
๑๐	โครงการสนับสนุน ค่าใช้จ่ายการบริหาร สถานศึกษา(ค่าจัดการ เรียนการสอนของศูนย์ พัฒนาเด็กเล็ก)	- เพื่อให้ครูและนักเรียน ใน ศพด.มีวัสดุ การศึกษาและสื่อการ เรียนการสอน	จัดซื้อวัสดุการศึกษา สื่อ การเรียนการสอน ของ ศพด. ๓ ศูนย์	๓๓๖,๐๐๐	๓๓๖,๐๐๐	๓๓๖,๐๐๐	๓๓๖,๐๐๐	เด็ก ใน ศพด.ทุก คน มีการ ตามวัย	- ศพด.มีวัสดุ การศึกษาเพื่อใช้ใน การเรียนการสอน	สนง.ปลัด อบต.นาแว
๑๑	โครงการปลูกฝังแนวคิด ตามหลักปรัชญาเศรษฐกิจ พอเพียง	เพื่อปลูกฝังแนวคิดตาม หลักปรัชญาเศรษฐกิจ พอเพียง	ศพด. ๓ ศูนย์	๑๕,๐๐๐	๑๕,๐๐๐	๑๕,๐๐๐	๑๕,๐๐๐	เด็ก ใน ศพด. ทุกคน มี การความรู้ ตามหลัก ปรัชญา เศรษฐกิจ พอเพียง	ลูกฝังแนวคิดตาม หลักปรัชญา เศรษฐกิจพอเพียง	สนง.ปลัด อบต.นาแว
รวม ๑๑ โครงการ				๒,๕๘๗,๐๐๐	๒,๕๘๗,๐๐๐	๒,๕๘๗,๐๐๐	๒,๕๘๗,๐๐๐			

- ยุทธศาสตร์จังหวัด ที่ ๒ พัฒนาการท่องเที่ยวบนพื้นฐานธรรมะ ธรรมชาติ และศิลปวัฒนธรรม
 - ๔ พัฒนาคมน ชุมชน และสังคมให้น่าอยู่ เข้มแข็ง มั่นคงตามปรัชญาเศรษฐกิจพอเพียง
- ยุทธศาสตร์การพัฒนาของ อปท.ในเขตจังหวัด ยุทธศาสตร์ที่ ๓ การพัฒนาสังคมและคุณภาพชีวิต

ผ.๐๑

๓. ยุทธศาสตร์การพัฒนา ด้านการจัดการศึกษา ศาสนา และวัฒนธรรม

๓.๒ แผนงานการศาสนา วัฒนธรรม และนันทนาการ

ที่	โครงการ	วัตถุประสงค์	เป้าหมาย (ผลผลิตของโครงการ)	งบประมาณและที่ผ่านมา				ตัวชี้วัด (KPI)	ผลที่คาดว่าจะได้รับ	หน่วยงาน รับผิดชอบ
				๒๕๖๑ (บาท)	๒๕๖๒ (บาท)	๒๕๖๓ (บาท)	๒๕๖๔ (บาท)			
๑	โครงการจัดงานวันลอยกระทง	-เพื่อส่งเสริม อนุรักษ์ ประเพณีอันดีงามของไทย	จัดกิจกรรมต่างๆ ในการจัดงานวันลอยกระทง	๕๐,๐๐๐	๕๐,๐๐๐	๕๐,๐๐๐	๕๐,๐๐๐	๑ ครั้ง	ประชาชนได้มีส่วนร่วมในการอนุรักษ์ ประเพณีของไทย	สนง.ปลัด อบต.นาแว
๒	โครงการจัดงานวันเด็กแห่งชาติ	-เพื่อส่งเสริมเด็กและเยาวชนได้ตระหนักถึงหน้าที่ บทบาทของตนเอง ตามนโยบายรัฐบาล	จัดกิจกรรมต่างๆ สำหรับเด็กในงานวันเด็กแห่งชาติ	๑๐๐,๐๐๐	๑๐๐,๐๐๐	๑๐๐,๐๐๐	๑๐๐,๐๐๐	๑ ครั้ง	เด็กและเยาวชนได้ตระหนักถึง บทบาทหน้าที่ และเกิดความสามัคคี	สนง.ปลัด อบต.นาแว
๓	โครงการจัดงานรดน้ำผู้สูงอายุ	-เพื่อเป็นการอนุรักษ์ ประเพณีอันดีงามของไทยและแสดงถึงความกตัญญูต่อผู้สูงอายุ	จัดกิจกรรมต่างๆ สำหรับผู้สูงอายุ	๑๐๐,๐๐๐	๑๐๐,๐๐๐	๑๐๐,๐๐๐	๑๐๐,๐๐๐	๑ ครั้ง	ประเพณีอันดีงามของไทยได้รับการอนุรักษ์สืบไป	สนง.ปลัด อบต.นาแว
รวม ๓ โครงการ				๒๕๐,๐๐๐	๒๕๐,๐๐๐	๒๕๐,๐๐๐	๒๕๐,๐๐๐			

รายละเอียดโครงการพัฒนา
แผนพัฒนาท้องถิ่นสี่ปี (พ.ศ.๒๕๖๑ – ๒๕๖๔)
สำหรับองค์กรปกครองส่วนท้องถิ่น
องค์การบริหารส่วนตำบลนาแว

ผ.๐๑

- ยุทธศาสตร์การพัฒนาของจังหวัด ยุทธศาสตร์ที่ ๓ บริหารจัดการทรัพยากรธรรมชาติและสิ่งแวดล้อมอย่างยั่งยืน
- ยุทธศาสตร์การพัฒนาของ อปท.ในเขตจังหวัด ยุทธศาสตร์ที่ ๒ การบริหารจัดการทรัพยากรธรรมชาติ สิ่งแวดล้อม และพลังงาน

๔. ยุทธศาสตร์การพัฒนาด้านการจัดการสิ่งแวดล้อมและทรัพยากรธรรมชาติ

๔.๑ แผนงานสร้างความเข้มแข็งของชุมชน

ที่	โครงการ	วัตถุประสงค์	เป้าหมาย (ผลผลิตของโครงการ)	งบประมาณและที่ผ่านมา				ตัวชี้วัด (KPL)	ผลที่คาดว่าจะได้รับ	หน่วยงาน รับผิดชอบ หลัก
				๒๕๖๑ (บาท)	๒๕๖๒ (บาท)	๒๕๖๓ (บาท)	๒๕๖๔ (บาท)			
๑	โครงการปลูก ต้นไม้ในวันสำคัญ ต่างๆ	-เพื่อเพิ่มพื้นที่สีเขียวในชุมชน	-ปลูกต้นไม้ในโอกาสต่างๆ เช่นวันต้นไม้แห่งชาติ ฯลฯ	๒๐,๐๐๐	๒๐,๐๐๐	๒๐,๐๐๐	๒๐,๐๐๐	พื้นที่สีเขียว เพิ่มขึ้น ๑๐%	ชุมชนมีต้นไม้เพิ่มขึ้น	สนง.ปลัด อบต.นาแว

- ยุทธศาสตร์การพัฒนาของจังหวัด ยุทธศาสตร์ที่ ๓ บริหารจัดการทรัพยากรธรรมชาติและสิ่งแวดล้อมอย่างยั่งยืน
- ยุทธศาสตร์การพัฒนาของ อปท.ในเขตจังหวัด ยุทธศาสตร์ที่ ๒ การบริหารจัดการทรัพยากรธรรมชาติ สิ่งแวดล้อม และพลังงาน

ผ.๐๑

๔. ยุทธศาสตร์การพัฒนาด้านการจัดการสิ่งแวดล้อมและทรัพยากรธรรมชาติ

๔.๑ แผนงานสร้างความเข้มแข็งของชุมชน

ที่	โครงการ	วัตถุประสงค์	เป้าหมาย (ผลผลิตของ โครงการ)	งบประมาณและที่ผ่านมา				ตัวชี้วัด (KPL)	ผลที่คาดว่าจะได้รับ	หน่วยงาน รับผิดชอบ หลัก
				๒๕๖๑ (บาท)	๒๕๖๒ (บาท)	๒๕๖๓ (บาท)	๒๕๖๔ (บาท)			
๒	โครงการรื้อน้ำ รักษา รักษา แผ่นดิน		ประชาชนใน พื้นที่ตำบลนาแวง	๓๐,๐๐๐	๓๐,๐๐๐	๓๐,๐๐๐	๓๐,๐๐๐	ประชาชนได้ ร่วมกัน แสดงออกถึง ความ จงรักภักดี และสำนึก ในพระมหา กรุณาธิคุณ	๑. หน่วยงานทั้งภาครัฐ และ เอกชน ประชาชนร่วมกันเพื่อ เฉลิมพระเกียรติพระบาทสมเด็จพระ เจ้าอยู่หัว และเฉลิมพระ เกียรติสมเด็จพระนางเจ้าพระ บรมราชินีนาถ ๒. ประชาชนได้ร่วมกันแสดง ความจงรักภักดีและสำนึกใน พระมหากรุณาธิคุณ ๓. มีสภาพสภาวะสิ่งแวดล้อมที่ ดีขึ้นในพื้นที่	- สนง.ปลัด อบต.นาแวง
รวม ๒ โครงการ				๕๐,๐๐๐	๕๐,๐๐๐	๕๐,๐๐๐	๕๐,๐๐๐			

- ยุทธศาสตร์การพัฒนาของจังหวัด ยุทธศาสตร์ที่ ๓ บริหารจัดการทรัพยากรธรรมชาติและสิ่งแวดล้อมอย่างยั่งยืน
- ยุทธศาสตร์การพัฒนาของ อปท.ในเขตจังหวัด ยุทธศาสตร์ที่ ๒ การบริหารจัดการทรัพยากรธรรมชาติ สิ่งแวดล้อม และพลังงาน

ผ.๐๑

๔. ยุทธศาสตร์การพัฒนาด้านการจัดการสิ่งแวดล้อมและทรัพยากรธรรมชาติ

๔.๒ แผนงานสาธารณสุข

ที่	โครงการ	วัตถุประสงค์	เป้าหมาย (ผลผลิตของ โครงการ)	งบประมาณและที่ผ่านมา				ตัวชี้วัด (KPL)	ผลที่คาดว่าจะได้รับ	หน่วยงาน รับผิดชอบ หลัก
				๒๕๖๑ (บาท)	๒๕๖๒ (บาท)	๒๕๖๓ (บาท)	๒๕๖๔ (บาท)			
๑	โครงการ สร้างพลังชุมชนเพื่อลดปัญหาขยะมูลฝอย	- เพื่อให้ประชาชนได้รับความรู้ มีความตระหนักถึงการแก้ไขปัญหาขยะมูลฝอย โดยการใช้หลักการ ๓R (ใช้น้อย ใช้ซ้ำ และนำกลับมาใช้ใหม่) - เพื่อสร้างจิตสำนึกให้ประชาชนลดใช้วัสดุที่ไม่เป็นมิตรต่อสิ่งแวดล้อม มีการปรับเปลี่ยนพฤติกรรมกรบริโภคและการทิ้งขยะมูลฝอย	ประชาชนในพื้นที่ตำบลนาแว	๕๐,๐๐๐	๕๐,๐๐๐	๕๐,๐๐๐	๕๐,๐๐๐	ปริมาณขยะในพื้นที่ ลดลง ๘๐%	๑. ประชาชนมีความรู้ มีความตระหนักถึงการแก้ไขปัญหาขยะมูลฝอย และการนำขยะมูลฝอยกลับมาใช้ประโยชน์ได้อย่างถูกต้องเหมาะสม ๓. ประชาชนมีจิตสำนึกลดใช้วัสดุที่ไม่เป็นมิตรต่อสิ่งแวดล้อม มีการปรับเปลี่ยนพฤติกรรมกรบริโภคและการทิ้งขยะมูลฝอย	สนง.ปลัด อบต.นาแว
๒	โครงการ จัดหาถังขยะ	- เพื่อให้ชุมชนมีภาชนะรองรับขยะ			๑๐๐,๐๐๐		๑๐๐,๐๐๐	มีภาชนะสำหรับทิ้งขยะเพิ่มขึ้น ๒๐%	ชุมชนมีภาชนะรองรับขยะ	สนง.ปลัด อบต.นาแว
รวม ๒ โครงการ				๕๐,๐๐๐	๑๕๐,๐๐๐	๕๐,๐๐๐	๑๕๐,๐๐๐			

- ยุทธศาสตร์การพัฒนาของจังหวัด ยุทธศาสตร์ที่ ๓ บริหารจัดการทรัพยากรธรรมชาติและสิ่งแวดล้อมอย่างยั่งยืน
- ยุทธศาสตร์การพัฒนาของ อปท.ในเขตจังหวัด ยุทธศาสตร์ที่ ๒ การบริหารจัดการทรัพยากรธรรมชาติ สิ่งแวดล้อม และพลังงาน

ผ.๐๑

๔. ยุทธศาสตร์การพัฒนาด้านการจัดการสิ่งแวดล้อมและทรัพยากรธรรมชาติ

๔.๓ แผนงานการรักษาความสงบภายใน

ที่	โครงการ	วัตถุประสงค์	เป้าหมาย (ผลผลิตของโครงการ)	งบประมาณและที่ผ่านมา				ตัวชี้วัด (KPL)	ผลที่คาดว่าจะได้รับ	หน่วยงาน รับผิดชอบ หลัก
				๒๕๖๑ (บาท)	๒๕๖๒ (บาท)	๒๕๖๓ (บาท)	๒๕๖๔ (บาท)			
๑	โครงการฝึกอบรมอาสาสมัครป้องกันไฟฟ้า	-เพื่อให้การป้องกันไฟฟ้าเป็นไปอย่างมีประสิทธิภาพ	จัดฝึกอบรมอาสาสมัครป้องกันไฟฟ้า	๕๐,๐๐๐	๕๐,๐๐๐	๕๐,๐๐๐	๕๐,๐๐๐	ผู้เข้ารับอบรมมีความรู้ด้านป้องกันไฟฟ้า ๑๐๐%	อาสาสมัครมีความรู้ในการป้องกันไฟฟ้า	สนง.ปลัด อบต.นาแว
รวม ๑ โครงการ				๕๐,๐๐๐	๕๐,๐๐๐	๕๐,๐๐๐	๕๐,๐๐๐			

**รายละเอียดโครงการพัฒนา
แผนพัฒนาท้องถิ่นสี่ปี (พ.ศ.๒๕๖๑ – ๒๕๖๔)
สำหรับองค์กรปกครองส่วนท้องถิ่น
องค์การบริหารส่วนตำบลนาแว**

ผ.๐๑

- ยุทธศาสตร์การพัฒนาของจังหวัด ยุทธศาสตร์ที่ ๔ พัฒนาคมน ชุมชน และสังคมให้น่าอยู่ เข้มแข็ง มั่นคงตามปรัชญาเศรษฐกิจพอเพียง
- ยุทธศาสตร์การพัฒนาของ อปท.ในเขตจังหวัด ยุทธศาสตร์ที่ ๕ การเสริมสร้างธรรมาภิบาลและการบริหารกิจการบ้านเมืองที่ดี

๕. ยุทธศาสตร์การพัฒนาด้านการพัฒนาการเมืองการบริหาร

๕.๑ แผนงานบริหารงานทั่วไป

ที่	โครงการ	วัตถุประสงค์	เป้าหมาย (ผลผลิตของโครงการ)	งบประมาณและที่ผ่านมา				ตัวชี้วัด (KPL)	ผลที่คาดว่าจะได้รับ	หน่วยงาน รับผิดชอบ หลัก
				๒๕๖๑ (บาท)	๒๕๖๒ (บาท)	๒๕๖๓ (บาท)	๒๕๖๔ (บาท)			
๑	จัดทำเอกสาร ประชาสัมพันธ์ ข่าวสารของอบต.	-เพื่อให้ประชาชนได้รับรู้ ข่าวสารและข้อมูลเพิ่มขึ้น	จัดทำเอกสาร ประชาสัมพันธ์ ของ	๓๐,๐๐๐	๓๐,๐๐๐	๓๐,๐๐๐	๓๐,๐๐๐	๑ ครั้ง	ประชาชนได้รับข่าวสารมากขึ้น	สนง.ปลัด อบต.นาแว
๒	โครงการขยายเขต เสียงไร้สาย	-เพื่อให้ประชาชนได้รับรู้ ข่าวสารอย่างทั่วถึง	ขยายระบบเสียงไร้สายให้ ครอบคลุมทุกหมู่บ้าน	๓๙๐,๐๐๐	๓๙๐,๐๐๐	๓๙๐,๐๐๐	๓๙๐,๐๐๐	๑๒ หมู่บ้าน	ประชาชนได้รับข่าวสารมากขึ้น	สนง.ปลัด อบต.นาแว
๓	โครงการ อบต. พบประชาชน	-เพื่อให้บริการประชาชนได้ อย่างทั่วถึง	จัดให้มีการบริการ ประชาชนนอกสถานที่หรือ นอกเวลาราชการ	๒๕,๐๐๐	๒๕,๐๐๐	๒๕,๐๐๐	๒๕,๐๐๐	๑ ครั้ง	ประชาชนได้รับบริการที่ดีขึ้น	สนง.ปลัด อบต.นาแว

- ยุทธศาสตร์การพัฒนาของจังหวัด ยุทธศาสตร์ที่ ๔ พัฒนาคมน ชุมชน และสังคมให้น่าอยู่ เข้มแข็ง มั่นคงตามปรัชญาเศรษฐกิจพอเพียง
- ยุทธศาสตร์การพัฒนาของ อปท.ในเขตจังหวัด ยุทธศาสตร์ที่ ๕ การเสริมสร้างธรรมาภิบาลและการบริหารกิจการบ้านเมืองที่ดี

ผ.๐๑

๕. ยุทธศาสตร์การพัฒนาด้านการพัฒนาการเมืองการบริหาร

๕.๑ แผนงานบริหารงานทั่วไป

ที่	โครงการ	วัตถุประสงค์	เป้าหมาย (ผลผลิตของโครงการ)	งบประมาณและที่ผ่านมา				ตัวชี้วัด (KPL)	ผลที่คาดว่าจะได้รับ	หน่วยงาน รับผิดชอบ หลัก
				๒๕๖๑ (บาท)	๒๕๖๒ (บาท)	๒๕๖๓ (บาท)	๒๕๖๔ (บาท)			
๔	โครงการฝึกอบรมการบริหารกิจการบ้านเมืองที่ดี	-เพื่อให้การบริหารงานของท้องถิ่นมีประสิทธิภาพ -เพื่อให้ท้องถิ่นมีการพัฒนา	จัดอบรม ศึกษาดูงาน ในด้านต่างๆ ของผู้บริหาร/สมาชิก/ พนักงานส่วนตำบล	๓๐๐,๐๐๐	๓๐๐,๐๐๐	๓๐๐,๐๐๐	๓๐๐,๐๐๐	๑ ครั้ง	การบริหารงานของ อบต.นาแวง ประสิทธิภาพ	สนง.ปลัด อบต.นาแวง
๕	โครงการอบรมคุณธรรมจริยธรรม	-เพื่อให้ผู้บริหาร พนักงาน และลูกจ้าง มีคุณธรรม จริยธรรม ใช้หลักธรรมาภิบาลในการปฏิบัติงาน	จัดอบรม ๑ ครั้ง	๒๐,๐๐๐	๒๐,๐๐๐	๒๐,๐๐๐	๒๐,๐๐๐	พนักงาน/ลูกจ้าง มีคุณธรรม จริยธรรม เพิ่มขึ้น ๙๐%	ผู้บริหาร พนักงาน และลูกจ้าง มีคุณธรรม จริยธรรม ใช้หลักธรรมาภิบาลในการปฏิบัติงาน	สนง.ปลัด อบต.นาแวง
๖	จ้างที่ปรึกษาเพื่อศึกษาวิจัย ประเมินผลสำรวจความพึงพอใจของผู้รับบริการ อบต.นาแวง	-เพื่อประเมินความพึงพอใจของประชาชนที่มารับบริการ เพื่อพัฒนาระบบการให้บริการของประชาชน	จ้างที่ปรึกษา วิจัยและประเมินผล	๒๕,๐๐๐	๒๕,๐๐๐	๒๕,๐๐๐	๒๕,๐๐๐	๑ ครั้ง	การบริหารงานของ อบต.นาแวง ประสิทธิภาพ	สนง.ปลัด อบต.นาแวง

- ยุทธศาสตร์การพัฒนาของจังหวัด ยุทธศาสตร์ที่ ๔ พัฒนาคมน ชุมชน และสังคมให้น่าอยู่ เข้มแข็ง มั่นคงตามปรัชญาเศรษฐกิจพอเพียง
- ยุทธศาสตร์การพัฒนาของ อปท.ในเขตจังหวัด ยุทธศาสตร์ที่ ๕ การเสริมสร้างธรรมาภิบาลและการบริหารกิจการบ้านเมืองที่ดี

ผ.๐๑

๕. ยุทธศาสตร์การพัฒนาด้านการพัฒนาการเมืองการบริหาร

๕.๑ แผนงานบริหารงานทั่วไป

ที่	โครงการ	วัตถุประสงค์	เป้าหมาย (ผลผลิตของโครงการ)	งบประมาณและที่ผ่านมา				ตัวชี้วัด (KPL)	ผลที่คาดว่าจะได้รับ	หน่วยงาน รับผิดชอบ หลัก
				๒๕๖๑ (บาท)	๒๕๖๒ (บาท)	๒๕๖๓ (บาท)	๒๕๖๔ (บาท)			
๗	โครงการจัดทำ แผนพัฒนาของ อบต.นาแวง	-เพื่อจัดทำให้ประชาชนมีส่วนร่วมในการพัฒนาและแก้ไข ปัญหาตรงตามความต้องการ	จัดทำและทบทวน แผนพัฒนา ต่างๆของ อบต. นาแวง	๑๐,๐๐๐	๑๐,๐๐๐	๑๐,๐๐๐	๑๐,๐๐๐	๑ ครั้ง	อบต.มีแผนพัฒนาในการพัฒนา ตำบลนาแวง	สนง.ปลัด อบต.นาแวง
๘	ค่าใช้จ่ายในการ ดำเนินการ เลือกตั้ง	-เพื่อส่งเสริมการเลือกตั้งใน ระดับชาติและระดับท้องถิ่น	เป็นคำดำเนินการเลือกตั้ง ทั่วไป เลือกตั้งซ่อม ทั้ง ระดับชาติและระดับท้องถิ่น	๒๕๐,๐๐๐	๒๕๐,๐๐๐	๒๕๐,๐๐๐	๒๕๐,๐๐๐	๑ ครั้ง	ประชาชนมีความเข้าใจและมี ส่วนร่วมในการเลือกตั้ง	สนง.ปลัด อบต.นาแวง
๙	โครงการ ขับเคลื่อนกิจกรรม สร้างพลเมืองดีวิถี ประชาธิปไตย	เพื่อให้ประชาชนเข้าใจและมี ส่วนร่วมในระบบประชาธิปไตย	ดำเนินกิจกรรมให้ความรู้, ประชาสัมพันธ์, อบรม หรือกิจกรรมอื่นๆ	๒๐,๐๐๐	๒๐,๐๐๐	๒๐,๐๐๐	๒๐,๐๐๐	๑ ครั้ง	ประชาชนเข้าใจและมีส่วนร่วม ในระบบประชาธิปไตย	สนง.ปลัด อบต.นาแวง

- ยุทธศาสตร์การพัฒนาของจังหวัด ยุทธศาสตร์ที่ ๔ พัฒนาคมน ชุมชน และสังคมให้น่าอยู่ เข้มแข็ง มั่นคงตามปรัชญาเศรษฐกิจพอเพียง
- ยุทธศาสตร์การพัฒนาของ อปท.ในเขตจังหวัด ยุทธศาสตร์ที่ ๕ การเสริมสร้างธรรมาภิบาลและการบริหารกิจการบ้านเมืองที่ดี

ผ.๐๑

๕. ยุทธศาสตร์การพัฒนาด้านการพัฒนาการเมืองการบริหาร

๕.๑ แผนงานบริหารงานทั่วไป

ที่	โครงการ	วัตถุประสงค์	เป้าหมาย (ผลผลิตของโครงการ)	งบประมาณและที่ผ่านมา				ตัวชี้วัด (KPI)	ผลที่คาดว่าจะได้รับ	หน่วยงาน รับผิดชอบ หลัก
				๒๕๖๑	๒๕๖๒	๒๕๖๓	๒๕๖๔			
๑๐	ฝึกอบรมความรู้เกี่ยวกับกฎหมายว่าด้วยข้อมูลข่าวสาร	๑. เพื่อให้พนักงานส่วนตำบลมีความรู้ความเข้าใจเกี่ยวกับกฎหมายว่าด้วยข้อมูลข่าวสารของทางราชการ ๒. เพื่อให้พนักงานส่วนตำบลสามารถปฏิบัติงานในหน้าที่ตามหลักกฎหมายว่าด้วยข้อมูลข่าวสารของราชการได้อย่างถูกต้อง ๓. เพื่อสร้างบรรทัดฐานในการปฏิบัติราชการตามระบบการบริหารจัดการภาครัฐที่ดี	๑. สร้างความรู้ความเข้าใจเกี่ยวกับกฎหมายว่าด้วยข้อมูลข่าวสารของทางราชการให้กับพนักงานส่วนตำบล ๒. พนักงานส่วนตำบลปฏิบัติงานในหน้าที่ตามหลักกฎหมายว่าด้วยข้อมูลข่าวสารของราชการได้อย่างถูกต้อง ๓. พนักงานส่วนตำบลมีบรรทัดฐานในการปฏิบัติราชการตามระบบการบริหารจัดการภาครัฐที่ดี	๑๐,๐๐๐	๑๐,๐๐๐	๑๐,๐๐๐	๑๐,๐๐๐	พนักงานส่วนตำบลผ่านการฝึกอบรมร้อยละ ๕๐ ของพนักงานส่วนตำบลทั้งหมด	๑. พนักงานส่วนตำบลมีความรู้ความเข้าใจเกี่ยวกับกฎหมายว่าด้วยข้อมูลข่าวสารของทางราชการ ๒. พนักงานส่วนตำบลสามารถปฏิบัติงานในหน้าที่ตามหลักกฎหมายว่าด้วยข้อมูลข่าวสารของราชการได้อย่างถูกต้อง ๓. สร้างบรรทัดฐานในการปฏิบัติราชการตามระบบการบริหารจัดการภาครัฐที่ดี	สนง.ปลัด อบต.นาแว

- ยุทธศาสตร์การพัฒนาของจังหวัด ยุทธศาสตร์ที่ ๔ พัฒนาคชน ชุมชน และสังคมให้น่าอยู่ เข้มแข็ง มั่นคงตามปรัชญาเศรษฐกิจพอเพียง
- ยุทธศาสตร์การพัฒนาของ อปท.ในเขตจังหวัด ยุทธศาสตร์ที่ ๕ การเสริมสร้างธรรมาภิบาลและการบริหารกิจการบ้านเมืองที่ดี

ผ.๐๑

๕. ยุทธศาสตร์การพัฒนาด้านการพัฒนาการเมืองการบริหาร

๕.๑ แผนงานบริหารงานทั่วไป

	โครงการ	วัตถุประสงค์	เป้าหมาย (ผลผลิตของโครงการ)	งบประมาณและที่ผ่านมา				ตัวชี้วัด (KPI)	ผลที่คาดว่าจะได้รับ	หน่วยงาน รับผิดชอบ หลัก
				๒๕๖๑	๒๕๖๒	๒๕๖๓	๒๕๖๔			
๑๑	เพิ่มประสิทธิภาพ ด้านกฎหมาย สำหรับผู้แทน ท้องถิ่น	๑. เพื่อให้สมาชิกสภาอบต.และ ผู้บริหาร มีการเรียนรู้ ความ เข้าใจ เนื้อหาและสาระสำคัญของ กฎหมายการบริหารงาน ของอปท. ๒. เพื่อให้สมาชิกสภาท้องถิ่น และผู้บริหารท้องถิ่น สามารถ บริหารงานในอปท. ได้อย่างสำเร็จและบรรลุ เป้าหมายตามวัตถุประสงค์ที่ กำหนดไว้ลดความผิดพลาด และความเสียหายจากการ เข้าใจเนื้อหากฎหมาย ระเบียบ คำสั่งหลักเกณฑ์ต่าง ๆ ที่คลาดเคลื่อน	๑. สร้างความรู้ ความ เข้าใจ เนื้อหาและ สาระสำคัญของกฎหมาย การบริหารงานของอปท. ให้กับสมาชิกสภาอบต. และผู้บริหาร ๒. การบริหารงานใน อปท.สำเร็จและบรรลุ เป้าหมายตาม วัตถุประสงค์ที่กำหนดไว้ ลดความผิดพลาดและ ความเสียหายจากการ เข้าใจเนื้อหากฎหมาย ระเบียบ คำสั่ง หลักเกณฑ์ต่าง ๆ ที่ คลาดเคลื่อน	๒๐,๐๐๐	๒๐,๐๐๐	๒๐,๐๐๐	๒๐,๐๐๐	สมาชิกสภา อบต.และ ผู้บริหารผ่าน การฝึกอบรม ร้อยละ ๕๐ ของพนักงาน ส่วนตำบล ทั้งหมด	๑. สมาชิกสภาอบต.และ ผู้บริหารมีความรู้ ความเข้าใจ เนื้อหาและสาระสำคัญของ กฎหมายการบริหารงานของ อปท. ๒. การบริหารงานในอปท. สำเร็จและบรรลุเป้าหมายตาม วัตถุประสงค์ที่กำหนดไว้ลด ความผิดพลาดและความ เสียหายจากการเข้าใจเนื้อหา กฎหมาย ระเบียบ คำสั่ง หลักเกณฑ์ต่าง ๆ ที่ คลาดเคลื่อน	สนง.ปลัด อบต.นาแวง

- ยุทธศาสตร์การพัฒนาของจังหวัด ยุทธศาสตร์ที่ ๔ พัฒนาคชน ชุมชน และสังคมให้น่าอยู่ เข้มแข็ง มั่นคงตามปรัชญาเศรษฐกิจพอเพียง
- ยุทธศาสตร์การพัฒนาของ อปท.ในเขตจังหวัด ยุทธศาสตร์ที่ ๕ การเสริมสร้างธรรมาภิบาลและการบริหารกิจการบ้านเมืองที่ดี

ผ.๐๑

๕. ยุทธศาสตร์การพัฒนาด้านการพัฒนาการเมืองการบริหาร

๕.๑ แผนงานบริหารงานทั่วไป

ที่	โครงการ	วัตถุประสงค์	เป้าหมาย (ผลผลิตของโครงการ)	งบประมาณและที่ผ่านมา				ตัวชี้วัด (KPI)	ผลที่คาดว่าจะได้รับ	หน่วยงาน รับผิดชอบ หลัก
				๒๕๖๑	๒๕๖๒	๒๕๖๓	๒๕๖๔			
๑๒	ฝึกอบรมหลักสูตรความรู้เบื้องต้นเกี่ยวกับวินัยและการรักษาวินัยแก่พนักงานส่วนท้องถิ่น	๑. เพื่อเพิ่มพูนความรู้เกี่ยวกับวินัยและการรักษาวินัยแก่พนักงานส่วนท้องถิ่น ๒. เพื่อให้ผู้ผ่านการฝึกอบรมได้นำความรู้ไปปฏิบัติตนให้เหมาะสมกับความเป็นพนักงานส่วนตำบลที่ดี ๓. เพื่อให้ผู้ผ่านการฝึกอบรมได้ตระหนักถึงผลดีของการมีวินัยและการรักษาวินัย	๑. สร้างความรู้ ความเข้าใจ เกี่ยวกับวินัยและการรักษาวินัยแก่พนักงานส่วนท้องถิ่น ๒. พนักงานส่วนตำบลสามารถนำความรู้ไปปฏิบัติตนให้เหมาะสมกับความเป็นพนักงานส่วนตำบลที่ดี ๓. พนักงานส่วนตำบลตระหนักถึงผลดีของการมีวินัยและการรักษาวินัย	๒๐,๐๐๐	๒๐,๐๐๐	๒๐,๐๐๐	๒๐,๐๐๐	พนักงานส่วนตำบลผ่านการฝึกอบรม ร้อยละ ๕๐ ของพนักงานส่วนตำบลทั้งหมด	๑. พนักงานส่วนตำบลมีความรู้เกี่ยวกับวินัยและการรักษาวินัยแก่พนักงานส่วนท้องถิ่น ๒. พนักงานส่วนตำบลได้นำความรู้ไปปฏิบัติตนให้เหมาะสมกับความเป็นพนักงานส่วนตำบลที่ดี ๓. พนักงานส่วนตำบลได้ตระหนักถึงผลดีของการมีวินัยและการรักษาวินัย	สนง.ปลัด อบต.นาแว

- ยุทธศาสตร์การพัฒนาของจังหวัด ยุทธศาสตร์ที่ ๔ พัฒนาคมน ชุมชน และสังคมให้น่าอยู่ เข้มแข็ง มั่นคงตามปรัชญาเศรษฐกิจพอเพียง
- ยุทธศาสตร์การพัฒนาของ อปท.ในเขตจังหวัด ยุทธศาสตร์ที่ ๕ การเสริมสร้างธรรมาภิบาลและการบริหารกิจการบ้านเมืองที่ดี

ผ.๐๑

๕. ยุทธศาสตร์การพัฒนาด้านการพัฒนาการเมืองการบริหาร

๕.๑ แผนงานบริหารงานทั่วไป

ที่	โครงการ	วัตถุประสงค์	เป้าหมาย (ผลผลิตของโครงการ)	งบประมาณและที่ผ่านมา				ตัวชี้วัด (KPL)	ผลที่คาดว่าจะได้รับ	หน่วยงาน รับผิดชอบ หลัก
				๒๕๖๑ (บาท)	๒๕๖๒ (บาท)	๒๕๖๓ (บาท)	๒๕๖๔ (บาท)			
๑๓	โครงการจัดทำแผนที่ภาษี และทะเบียนทรัพย์สิน	-เพื่อให้จัดเก็บรายได้ถูกต้องรวดเร็ว	จัดทำแผนที่ภาษี และทะเบียนทรัพย์สิน	๑๐๐,๐๐๐	๑๐๐,๐๐๐	๑๐๐,๐๐๐	๑๐๐,๐๐๐	จัดเก็บภาษีได้ครบถ้วนถูกต้อง ๑๐๐%	การจัดเก็บรายได้ถูกต้องรวดเร็ว	กองคลัง อบต.นาแวง
๑๔	โครงการจัดทำระบบบัญชีคอมพิวเตอร์	-เพื่อให้การจัดทำระบบบัญชีคอมพิวเตอร์เป็นไปอย่างมีประสิทธิภาพ	จัดโครงการจัดทำระบบบัญชีคอมพิวเตอร์	๑๐,๐๐๐	๑๐,๐๐๐	๑๐,๐๐๐	๑๐,๐๐๐	๑ ครั้ง	ระบบบัญชีคอมพิวเตอร์มีประสิทธิภาพ	กองคลัง อบต.นาแวง
๑๕	โครงการปรับปรุงภูมิทัศน์หน้า อบต.นาแวง	-เพื่อให้การปฏิบัติงานและบริการประชาชนมีความสะดวกและสวยงาม	ปรับปรุงภูมิทัศน์หน้า อบต.นาแวง. ตามแบบแปลนของ อบต.		๑๐๐,๐๐๐	๑๐๐,๐๐๐	๑๐๐,๐๐๐	๑ แห่ง	การปฏิบัติงานและบริการประชาชนมีความสะดวกและสวยงาม	สนง.ปลัด อบต.นาแวง

- ยุทธศาสตร์การพัฒนาของจังหวัด ยุทธศาสตร์ที่ ๔ พัฒนาคมน ชุมชน และสังคมให้น่าอยู่ เข้มแข็ง มั่นคงตามปรัชญาเศรษฐกิจพอเพียง
- ยุทธศาสตร์การพัฒนาของ อปท.ในเขตจังหวัด ยุทธศาสตร์ที่ ๕ การเสริมสร้างธรรมาภิบาลและการบริหารกิจการบ้านเมืองที่ดี

ผ.๐๑

๕. ยุทธศาสตร์การพัฒนาด้านการพัฒนาการเมืองการบริหาร

๕.๑ แผนงานบริหารงานทั่วไป

ที่	โครงการ	วัตถุประสงค์	เป้าหมาย (ผลผลิตของโครงการ)	งบประมาณและที่ผ่านมา				ตัวชี้วัด (KPL)	ผลที่คาดว่าจะได้รับ	หน่วยงาน รับผิดชอบ หลัก
				๒๕๖๑ (บาท)	๒๕๖๒ (บาท)	๒๕๖๓ (บาท)	๒๕๖๔ (บาท)			
๑๖	โครงการก่อสร้าง/ ปรับปรุง สถานที่ จอดรถ บริเวณ หน้าอาคาร สำนักงาน	-เพื่อให้การบริการประชาชนมี ความสะดวก	ก่อสร้างต่อเติม สถานที่จอด รถพร้อมขยายพื้นที่คอนกรีต บริเวณที่จอดรถและหน้า อาคารสำนักงาน ตามแบบแปลนของ อบต.		๒๐๐,๐๐๐	๒๐๐,๐๐๐	๒๐๐,๐๐๐	๑ แห่ง	ประชาชนได้รับความสะดวกใน การใช้บริการ	สนง.ปลัด อบต.นาแวง
๑๗	โครงการก่อสร้าง/ ปรับปรุงเสาชิง	-เพื่อให้การปฏิบัติงานและ บริการประชาชนมีความสะดวก	ย้ายพร้อมก่อสร้างเสาชิง หน้าอาคาร อบต. ตามแบบแปลนของ อบต.		๗๐,๐๐๐	๗๐,๐๐๐	๗๐,๐๐๐	๘๐% ของ ประชาชน ได้รับความ สะดวกใน การติดต่อ ราชการ	การปฏิบัติงานและบริการ ประชาชนเกิดความสะดวก	สนง.ปลัด อบต.นาแวง
รวม ๑๗ โครงการ				๑,๒๒๕,๐๐๐	๑,๕๙๕,๐๐๐	๑,๕๙๕,๐๐๐	๑,๕๙๕,๐๐๐			

- ยุทธศาสตร์การพัฒนาของจังหวัด ยุทธศาสตร์ที่ ๔ พัฒนาคชน ชุมชน และสังคมให้น่าอยู่ เข้มแข็ง มั่นคงตามปรัชญาเศรษฐกิจพอเพียง
- ยุทธศาสตร์การพัฒนาของ อปท.ในเขตจังหวัด ยุทธศาสตร์ที่ ๕ การเสริมสร้างธรรมาภิบาลและการบริหารกิจการบ้านเมืองที่ดี

ผ.๐๑

๕. ยุทธศาสตร์การพัฒนาด้านการพัฒนาการเมืองการบริหาร

๕.๒ แผนงานการรักษาความสงบภายใน

ที่	โครงการ	วัตถุประสงค์	เป้าหมาย (ผลผลิตของโครงการ)	งบประมาณและที่ผ่านมา				ตัวชี้วัด (KPL)	ผลที่คาดว่าจะได้รับ	หน่วยงาน รับผิดชอบ หลัก
				๒๕๖๑ (บาท)	๒๕๖๒ (บาท)	๒๕๖๓ (บาท)	๒๕๖๔ (บาท)			
๑	โครงการฝึกอบรม อปพร.	-เพื่อเพิ่มพูนทักษะในการ ป้องกันภัยสาธารณะ	จัดฝึกอบรม อปพร. ตำบล นาแวง /จัดฝึกอบรมร่วมกับ หน่วยงานอื่น	๑๐๐,๐๐๐	๑๐๐,๐๐๐	๑๐๐,๐๐๐	๑๐๐,๐๐๐	๑ ครั้ง	อปพร.มีความรู้ทักษะในการ ป้องกันภัยเพิ่มขึ้น	สนง.ปลัด อบต.นาแวง
๒	โครงการการ รณรงค์ป้องกัน และแก้ไขปัญห อุบัติเหตุทางถนน	-เพื่อลดความเสี่ยงในการเกิด อุบัติเหตุทางถนน และลดการ สูญเสียจากภัยสาธารณะอื่นๆ - บรรเทาความเดือดร้อนของ ผู้ประสบภัย	ณรงค์ป้องกันอุบัติเหตุทาง ถนนในช่วงเทศกาล สำคัญๆ	๑๐๐,๐๐๐	๑๐๐,๐๐๐	๑๐๐,๐๐๐	๑๐๐,๐๐๐	พื้นที่ตำบล นาแวงมีภ ยสาธารณะ ลดลง ๒๐%	ความเสี่ยงในการเกิดอุบัติเหตุ ทางถนนลดลง	สนง.ปลัด อบต.นาแวง
๓	โครงการจัดห ากระจกโค้งजारจร	-เพื่อป้องกันอุบัติเหตุทางถนน	ติดตั้งกระจกโค้งजारจรบน ถนนบริเวณทางโค้ง ทาง แยก ที่เสี่ยงต่อการเกิด อุบัติเหตุ ในพื้นที่ตำบล นาแวง	๑๐๐,๐๐๐	๑๐๐,๐๐๐	๑๐๐,๐๐๐	๑๐๐,๐๐๐	จุดที่มีความ เสี่ยง ๓๐ แห่ง	อุบัติเหตุทางถนนลดลง	สนง.ปลัด อบต.นาแวง

- ยุทธศาสตร์การพัฒนาของจังหวัด ยุทธศาสตร์ที่ ๔ พัฒนาคชน ชุมชน และสังคมให้น่าอยู่ เข้มแข็ง มั่นคงตามปรัชญาเศรษฐกิจพอเพียง
- ยุทธศาสตร์การพัฒนาของ อปท.ในเขตจังหวัด ยุทธศาสตร์ที่ ๕ การเสริมสร้างธรรมาภิบาลและการบริหารกิจการบ้านเมืองที่ดี

ผ.๐๑

๕. ยุทธศาสตร์การพัฒนาด้านการพัฒนาการเมืองการบริหาร

๕.๒ แผนงานการรักษาความสงบภายใน

ที่	โครงการ	วัตถุประสงค์	เป้าหมาย (ผลผลิตของโครงการ)	งบประมาณและที่ผ่านมา				ตัวชี้วัด (KPL)	ผลที่คาดว่าจะได้รับ	หน่วยงาน รับผิดชอบ หลัก
				๒๕๖๑ (บาท)	๒๕๖๒ (บาท)	๒๕๖๓ (บาท)	๒๕๖๔ (บาท)			
๔	โครงการฝึกซ้อมแผนอัคคีภัย	-เพื่อเพิ่มพูนทักษะในการระงับอัคคีภัย	จัดฝึกอบรม ฝึกซ้อมการระงับอัคคีภัยปีละ ๑ ครั้ง	๕๐,๐๐๐	๕๐,๐๐๐	๕๐,๐๐๐	๕๐,๐๐๐	๑ ครั้ง	สามารถมีความรู้ทักษะในการระงับอัคคีภัย	สนง.ปลัด อบต.นาแว
๕	โครงการช่วยเหลือผู้ประสบภัยธรรมชาติ	เพื่อช่วยเหลือและบรรเทาทุกข์ให้กับผู้ประสบภัยธรรมชาติ	ช่วยเหลือผู้ประสบภัยสาธารณะต่างๆ ในตำบลนาแว	๑๐๐,๐๐๐	๑๐๐,๐๐๐	๑๐๐,๐๐๐	๑๐๐,๐๐๐	ร้อยละ ๘๐ ผู้ประสบภัยได้รับการช่วยเหลือ	ให้กับผู้ประสบภัยธรรมชาติได้รับการช่วยเหลือและบรรเทาทุกข์	สนง.ปลัด อบต.นาแว
๖	โครงการก่อสร้างอาคารสำนักงานป้องกันและบรรเทาสาธารณภัย	-เพื่อให้การปฏิบัติงานของป้องกันและบรรเทาสาธารณภัยมีประสิทธิภาพเพิ่มขึ้น	ก่อสร้างอาคารป้องกันและบรรเทาสาธารณภัย ๒ ชั้น ขนาด ๕ x ๑๐ เมตร พื้นที่ ๑๐๐ ตารางเมตร ตามแบบแปลนของ อบต.		๑,๒๕๐,๐๐๐	๑,๒๕๐,๐๐๐	๑,๒๕๐,๐๐๐	๑ แห่ง	เกิดความสะดวกในการปฏิบัติงาน	สนง.ปลัด อบต.นาแว
รวม ๖ โครงการ				๔๕๐,๐๐๐	๕๗๕,๐๐๐	๑,๗๐๐,๐๐๐	๑,๗๐๐,๐๐๐			

ยุทธศาสตร์การพัฒนาของจังหวัด ยุทธศาสตร์ที่ ๔ พัฒนาคน ชุมชน และสังคมให้น่าอยู่ เข้มแข็ง มั่นคงตามปรัชญาเศรษฐกิจพอเพียง
- ยุทธศาสตร์การพัฒนาของ อปท.ในเขตจังหวัด ยุทธศาสตร์ที่ ๕ การเสริมสร้างธรรมาภิบาลและการบริหารกิจการบ้านเมืองที่ดี

ผ.๐๑

๕. ยุทธศาสตร์การพัฒนาด้านการพัฒนาการเมืองการบริหาร

๕.๓ แผนงานการศึกษา

ที่	โครงการ	วัตถุประสงค์	เป้าหมาย (ผลผลิตของโครงการ)	งบประมาณและที่ผ่านมา				ตัวชี้วัด (KPL)	ผลที่คาดว่าจะได้รับ	หน่วยงาน รับผิดชอบ หลัก
				๒๕๖๑ (บาท)	๒๕๖๒ (บาท)	๒๕๖๓ (บาท)	๒๕๖๔ (บาท)			
๑	โครงการปรับปรุง ต่อเติมหลังคา กันสาด ศพด.วัดวัง สะพาน	เพื่อป้องกันอุบัติเหตุในการใช้ พื้นทางเดินระหว่างอาคาร	โครงการปรับปรุงต่อเติม หลังคา/กันสาด ศพด.วัดวัง สะพาน		๖๐,๐๐๐	๖๐,๐๐๐	๖๐,๐๐๐	๑ แห่ง.	เด็กและครูมีความปลอดภัยใน การใช้พื้นทางเดินระหว่าง อาคาร	สนง.ปลัด อบต.นาแว
๒	โครงการต่อเติม หลังคา/กันสาด ศพด.บ้านห้วย ทรายขาว	เพื่อป้องกันแดดและฝนให้เด็ก เล็ก	ปรับปรุงต่อเติมหลังคา กันสาด /หลังคาเชื่อมระหว่าง อาคาร ศพด.บ้านห้วย ทรายขาว		๑๐๐,๐๐๐	๑๐๐,๐๐๐	๑๐๐,๐๐๐	๑ แห่ง.	เด็กและครูมีความปลอดภัยใน การใช้พื้นที่อาคาร ศพด.	สนง.ปลัด อบต.นาแว
๓	โครงการต่อเติม หลังคา/กันสาด ศพด.บ้านทุ่ง กระजूด	เพื่อป้องกันแดดและฝนให้เด็ก เล็ก	ปรับปรุงต่อเติมหลังคา กันสาด/หลังคาเชื่อมระหว่าง อาคาร ศพด.บ้านทุ่ง กระजूด		๑๐๐,๐๐๐	๑๐๐,๐๐๐	๑๐๐,๐๐๐	๑ แห่ง.	เด็กและครูมีความปลอดภัยใน การใช้พื้นที่อาคาร ศพด.	สนง.ปลัด อบต.นาแว

- ยุทธศาสตร์การพัฒนาของจังหวัด ยุทธศาสตร์ที่ ๔ พัฒนาคชน ชุมชน และสังคมให้น่าอยู่ เข้มแข็ง มั่นคงตามปรัชญาเศรษฐกิจพอเพียง
- ยุทธศาสตร์การพัฒนาของ อปท.ในเขตจังหวัด ยุทธศาสตร์ที่ ๕ การเสริมสร้างธรรมาภิบาลและการบริหารกิจการบ้านเมืองที่ดี

ผ.๐๑

๕. ยุทธศาสตร์การพัฒนาด้านการพัฒนาการเมืองการบริหาร

๕.๓ แผนงานการศึกษา

ที่	โครงการ	วัตถุประสงค์	เป้าหมาย (ผลผลิตของโครงการ)	งบประมาณและที่ผ่านมา				ตัวชี้วัด (KPL)	ผลที่คาดว่าจะได้รับ	หน่วยงาน รับผิดชอบ หลัก
				๒๕๖๑ (บาท)	๒๕๖๒ (บาท)	๒๕๖๓ (บาท)	๒๕๖๔ (บาท)			
๔	โครงการต่อเติม ฟุตบอลและ ปรับปรุงภูมิทัศน์ และสถานที่ ศพด. สังกัด อบต.นาแวง	เพื่อให้ ศพด. มีภูมิทัศน์สวยงาม น่าอยู่และมีสิ่งแวดล้อมที่ เหมาะสมสวยงาม	-ต่อเติมฟุตบอลและ ปรับปรุงภูมิทัศน์ ศูนย์ พัฒนาเด็กเล็กบ้านทุ่ง กระจูด -ต่อเติมฟุตบอลและ ปรับปรุงภูมิทัศน์ ศูนย์ พัฒนาเด็กเล็กบ้านห้วย ทรายขาว -ต่อเติมฟุตบอลปรับปรุง ภูมิทัศน์ ศูนย์พัฒนาเด็ก เล็กวัดวังสะพาน		๕๐,๐๐๐	๕๐,๐๐๐	๕๐,๐๐๐	ผู้ปกครอง บุคลากรใน หน่วยงานที่ เกี่ยวข้อง มี ความพึง พอใจในการ พัฒนา ห้องเรียน อาคาร สถานที่และ สภาพแวดล้อม ของ ศพด.	ศพด.มีสถานที่สวยงามและ ปลอดภัย	สนง.ปลัด อบต.นาแวง

- ยุทธศาสตร์การพัฒนาของจังหวัด ยุทธศาสตร์ที่ ๔ พัฒนาคมน ชุมชน และสังคมให้น่าอยู่ เข้มแข็ง มั่นคงตามปรัชญาเศรษฐกิจพอเพียง
- ยุทธศาสตร์การพัฒนาของ อปท.ในเขตจังหวัด ยุทธศาสตร์ที่ ๕ การเสริมสร้างธรรมาภิบาลและการบริหารกิจการบ้านเมืองที่ดี

ผ.๐๑

๕. ยุทธศาสตร์การพัฒนาด้านการพัฒนาการเมืองการบริหาร

๕.๓ แผนงานการศึกษา

ที่	โครงการ	วัตถุประสงค์	เป้าหมาย (ผลผลิตของโครงการ)	งบประมาณและที่ผ่านมา				ตัวชี้วัด (KPL)	ผลที่คาดว่าจะได้รับ	หน่วยงาน รับผิดชอบ หลัก
				๒๕๖๑ (บาท)	๒๕๖๒ (บาท)	๒๕๖๓ (บาท)	๒๕๖๔ (บาท)			
๕	โครงการก่อสร้าง รั้วรอบบริเวณและ ป้ายชื่อศูนย์พัฒนา เด็กเล็กวัดวัง สะพาน	-เพื่อความปลอดภัยของเด็ก ครู และทรัพย์สินของทางราชการ	ก่อสร้างรั้วรอบบริเวณและ ป้ายชื่อศูนย์พัฒนาเด็กเล็ก วัดวังสะพาน		๖๐๐,๐๐๐	๖๐๐,๐๐๐	๖๐๐,๐๐๐	ผู้ปกครอง บุคลากรใน หน่วยงานที่ เกี่ยวข้อง มี ความพึง พอใจในการ พัฒนา ห้องเรียน อาคาร สถานที่และ สภาพแวดล้อม ของ ศพด.	เด็ก ครู และทรัพย์สินทาง ราชการมีความปลอดภัย มีป้าย บอกชื่อสถานที่ชัดเจน	สนง.ปลัด อบต.นาแว

- ยุทธศาสตร์การพัฒนาของจังหวัด ยุทธศาสตร์ที่ ๔ พัฒนาคชน ชุมชน และสังคมให้น่าอยู่ เข้มแข็ง มั่นคงตามปรัชญาเศรษฐกิจพอเพียง
- ยุทธศาสตร์การพัฒนาของ อปท.ในเขตจังหวัด ยุทธศาสตร์ที่ ๕ การเสริมสร้างธรรมาภิบาลและการบริหารกิจการบ้านเมืองที่ดี

ผ.๐๑

๕. ยุทธศาสตร์การพัฒนาด้านการพัฒนาการเมืองการบริหาร

๕.๓ แผนงานการศึกษา

ที่	โครงการ	วัตถุประสงค์	เป้าหมาย (ผลผลิตของโครงการ)	งบประมาณและที่ผ่านมา				ตัวชี้วัด (KPL)	ผลที่คาดว่าจะได้รับ	หน่วยงาน รับผิดชอบ หลัก
				๒๕๖๑ (บาท)	๒๕๖๒ (บาท)	๒๕๖๓ (บาท)	๒๕๖๔ (บาท)			
๖	โครงการก่อสร้าง ปรับปรุงต่อเติม ขยายอาคารโรง อาหาร	เพื่อขยายพื้นที่ในการประกอบ อาหารและเด็กได้นั่ง รับประทานอาหาร	-ก่อสร้างปรับปรุงต่อเติม ขยายอาคารโรงอาหาร ศพด.บ้านทุ่งกระจูด -ก่อสร้างปรับปรุงต่อเติม ขยายอาคารโรงอาหารและ ศพด.บ้านห้วยทรายขาว		๔๐๐,๐๐๐	๔๐๐,๐๐๐	๔๐๐,๐๐๐	ผู้ปกครอง บุคลากรใน หน่วยงานที่ เกี่ยวข้อง มี ความพึง พอใจในการ พัฒนา ห้องเรียน อาคาร สถานที่และ สภาพแวดล้อม ของ ศพด.	มีพื้นที่ในการประกอบอาหาร และเด็กได้นั่งรับประทานอาหาร อย่างเหมาะสม	สนง.ปลัด อบต.นาแว

- ยุทธศาสตร์การพัฒนาของจังหวัด ยุทธศาสตร์ที่ ๔ พัฒนาคมน ชุมชน และสังคมให้น่าอยู่ เข้มแข็ง มั่นคงตามปรัชญาเศรษฐกิจพอเพียง
- ยุทธศาสตร์การพัฒนาของ อปท.ในเขตจังหวัด ยุทธศาสตร์ที่ ๕ การเสริมสร้างธรรมาภิบาลและการบริหารกิจการบ้านเมืองที่ดี

ผ.๐๑

๕. ยุทธศาสตร์การพัฒนาด้านการพัฒนาการเมืองการบริหาร

๕.๓ แผนงานการศึกษา

ที่	โครงการ	วัตถุประสงค์	เป้าหมาย (ผลผลิตของโครงการ)	งบประมาณและที่ผ่านมา				ตัวชี้วัด (KPL)	ผลที่คาดว่าจะได้รับ	หน่วยงาน รับผิดชอบ หลัก
				๒๕๖๑ (บาท)	๒๕๖๒ (บาท)	๒๕๖๓ (บาท)	๒๕๖๔ (บาท)			
๗	โครงการก่อสร้าง เสาธง ศพด.บ้าน ห้วยทรายขาว	เพื่อให้เด็กได้ทำกิจกรรมหน้า เสาธง เข้าแถว ร้องเพลงชาติ และสวดมนต์	ศพด.บ้านห้วยทรายขาว		๑๕,๐๐๐	๑๕,๐๐๐	๑๕,๐๐๐	๗๐%ของ เด็กนักเรียน มีความพึง พอใจในการ พัฒนา ห้องเรียน อาคาร สถานที่ของ ศพด.	เด็กได้ทำกิจกรรมหน้าเสาธง เข้าแถว ร้องเพลงชาติและสวด มนต์	สนง.ปลัด อบต.นาแว
รวม ๗ โครงการ				-	๑,๓๒๕,๐๐๐	๑,๓๒๕,๐๐๐	๑,๓๒๕,๐๐๐			

- ยุทธศาสตร์การพัฒนาของจังหวัด ยุทธศาสตร์ที่ ๔ พัฒนาคมน ชุมชน และสังคมให้น่าอยู่ เข้มแข็ง มั่นคงตามปรัชญาเศรษฐกิจพอเพียง
- ยุทธศาสตร์การพัฒนาของ อปท.ในเขตจังหวัด ยุทธศาสตร์ที่ ๕ การเสริมสร้างธรรมาภิบาลและการบริหารกิจการบ้านเมืองที่ดี

ผ.๐๑

๕. ยุทธศาสตร์การพัฒนาด้านการพัฒนาการเมืองการบริหาร

๕.๔ แผนงานเคหะและชุมชน

ที่	โครงการ	วัตถุประสงค์	เป้าหมาย (ผลผลิตของโครงการ)	งบประมาณและที่ผ่านมา				ตัวชี้วัด (KPL)	ผลที่คาดว่าจะได้รับ	หน่วยงาน รับผิดชอบ หลัก
				๒๕๖๑ (บาท)	๒๕๖๒ (บาท)	๒๕๖๓ (บาท)	๒๕๖๔ (บาท)			
๑	ค่ากำจัดขยะมูลฝอย	เพื่อกำจัดขยะมูลฝอยและสิ่งปฏิกูล	เป็นค่าบริการกำจัดขยะมูลฝอย	๓๕๐,๐๐๐	๓๕๐,๐๐๐	๓๕๐,๐๐๐	๓๕๐,๐๐๐	๗๐%ของขยะในพื้นที่ได้มีการกำจัดที่ถูกต้อง	ขยะในพื้นที่ตำบลนาแว มีการจัดการอย่างถูกวิธี	กองช่าง อบต.นาแว
รวม ๗ โครงการ				๓๕๐,๐๐๐	๓๕๐,๐๐๐	๓๕๐,๐๐๐	๓๕๐,๐๐๐			

**รายละเอียดโครงการพัฒนา
แผนพัฒนาท้องถิ่นสี่ปี (พ.ศ.๒๕๖๑ – ๒๕๖๔)
สำหรับอุดหนุนองค์กรปกครองส่วนท้องถิ่น ส่วนราชการ รัฐวิสาหกิจ องค์กรประชาชน
องค์การบริหารส่วนตำบลนาแว**

- ยุทธศาสตร์จังหวัด ที่ ๔ พัฒนาคมน ชุมชน และสังคมให้น่าอยู่ เข้มแข็ง มั่นคงตามปรัชญาเศรษฐกิจพอเพียง
- ยุทธศาสตร์การพัฒนาของ อปท.ในเขตจังหวัด ยุทธศาสตร์ที่ ๔ การพัฒนาโครงสร้างพื้นฐาน

๑. ยุทธศาสตร์การพัฒนา ด้านโครงสร้างพื้นฐาน

๑.๑ แผนงานเคหะและชุมชน

ที่	โครงการ	วัตถุประสงค์	เป้าหมาย (ผลผลิตของ โครงการ)	งบประมาณและที่ผ่านมา				ตัวชี้วัด (KPI)	ผลที่คาด ว่า จะได้รับ	หน่วยงาน รับผิดชอบ	หน่วยงาน ที่ขอรับเงิน อุดหนุน
				๒๕๖๑ (บาท)	๒๕๖๒ (บาท)	๒๕๖๓ (บาท)	๒๕๖๔ (บาท)				
๑	โครงการขยายเขตไฟฟ้า/ ติดตั้งหม้อแปลงไฟฟ้า เพื่อ ใช้กับประปาหมู่บ้าน หมู่ที่ ๕	-เพื่อให้ประชาชนมี น้ำอุปโภคบริโภค	ขยายเขตไฟฟ้าและ ติดตั้งหม้อแปลง เพื่อ ใช้กับประปาหมู่บ้าน	๑๘๕,๐๐๐	๑๘๕,๐๐๐	๑๘๕,๐๐๐	๑๘๕,๐๐๐	๑ แห่ง	มีไฟฟ้าใน การผลิต น้ำประปา	-กองช่าง อบต.นาแว	การไฟฟ้า ส่วนภูมิภาค อ.ฉวาง
๒	โครงการขยายเขตไฟฟ้า/ ติดตั้งหม้อแปลงไฟฟ้า เพื่อ ใช้กับประปาหมู่บ้านหมู่ที่ ๖	-เพื่อให้ประชาชนมี น้ำอุปโภคบริโภค	เขตไฟฟ้าและติดตั้ง หม้อแปลง เพื่อใช้กับ ประปาหมู่บ้าน	๔๕๘,๐๐๐	๔๕๘,๐๐๐	๔๕๘,๐๐๐	๔๕๘,๐๐๐	๑ แห่ง	มีไฟฟ้าใน การผลิต น้ำประปา	-กองช่าง อบต.นาแว	การไฟฟ้า ส่วนภูมิภาค อ.ฉวาง
๓	โครงการขยายเขตไฟฟ้า/ ติดตั้งหม้อแปลงไฟฟ้า เพื่อ ใช้กับประปาหมู่บ้าน หมู่ที่ ๑๑	-เพื่อให้ประชาชนมี น้ำอุปโภคบริโภค	ขยายเขตไฟฟ้าและ ติดตั้งหม้อแปลง เพื่อ ใช้กับประปาหมู่บ้าน	๓๔๙,๐๐๐	๓๔๙,๐๐๐	๓๔๙,๐๐๐	๓๔๙,๐๐๐	๑ แห่ง	ประชาชนมี น้ำอุปโภค บริโภคอย่าง เพียงพอ	กองช่าง อบต.นาแว	การไฟฟ้า ส่วนภูมิภาค อ.ฉวาง

- ยุทธศาสตร์จังหวัด ที่ ๔ พัฒนาคมน ชุมชน และสังคมให้น่าอยู่ เข้มแข็ง มั่นคงตามปรัชญาเศรษฐกิจพอเพียง
- ยุทธศาสตร์การพัฒนาของ อปท.ในเขตจังหวัด ยุทธศาสตร์ที่ ๔ การพัฒนาโครงสร้างพื้นฐาน

ผ.๐๒

๑. ยุทธศาสตร์การพัฒนา ด้านโครงสร้างพื้นฐาน

๑.๑ แผนงานเคหะและชุมชน

ที่	โครงการ	วัตถุประสงค์	เป้าหมาย (ผลผลิตของ โครงการ)	งบประมาณและที่ผ่านมา				ตัวชี้วัด (KPI)	ผลที่คาดว่าจะได้รับ	หน่วยงาน รับผิดชอบ	หน่วยงาน ที่ขอรับเงิน อุดหนุน
				๒๕๖๑ (บาท)	๒๕๖๒ (บาท)	๒๕๖๓ (บาท)	๒๕๖๔ (บาท)				
๔	ขยายเขตประปาส่วน ภูมิภาคจาก สะพานคลอง หัน - ที่ทำการ อบต.นาแวง หมู่ที่ ๗	-เพื่อให้ประชาชนมี น้ำอุปโภคบริโภค	อุดหนุนงบประมาณใน การขยายเขตประปา ส่วนภูมิภาค จาก สะพานคลองหัน-ที่ท่า การ อบต.นาแวง หมู่ที่ ๗	๕๐๐,๐๐๐	๕๐๐,๐๐๐	๕๐๐,๐๐๐	๕๐๐,๐๐๐	๗๐% ของ ประชาชน ในเขตพื้นที่ มีน้ำอุปโภค บริโภค	ประชาชนมี น้ำอุปโภค บริโภค	กองช่าง อบต.นาแวง	การประปา ส่วนภูมิภาค
รวม ๔ โครงการ				๑,๕๙๒,๐๐๐	๑,๕๙๒,๐๐๐	๑,๕๙๒,๐๐๐	๑,๕๙๒,๐๐๐				

- ยุทธศาสตร์จังหวัด ที่ ๔ พัฒนาคน ชุมชน และสังคมให้น่าอยู่ เข้มแข็ง มั่นคงตามปรัชญาเศรษฐกิจพอเพียง
- ยุทธศาสตร์การพัฒนาของ อปท.ในเขตจังหวัด ยุทธศาสตร์ที่ ๑ การสังคมและคุณภาพชีวิต

ผ.๐๒

๒. ยุทธศาสตร์การพัฒนาคุณภาพชีวิต และสังคม

๒.๑ แผนงานสร้างความเข้มแข็งของชุมชน

ที่	โครงการ	วัตถุประสงค์	เป้าหมาย (ผลผลิตของ โครงการ)	งบประมาณและที่ผ่านมา				ตัวชี้วัด (KPI)	ผลที่คาดว่าจะได้รับ	หน่วยงาน รับผิดชอบ หลัก	หน่วยงาน ที่ขอรับเงิน อุดหนุน
				๒๕๖๑ (บาท)	๒๕๖๒ (บาท)	๒๕๖๓ (บาท)	๒๕๖๔ (บาท)				
๑	โครงการ ฝึกอบรมให้ความรู้ด้านอาชีพ การเกษตรและการแปรรูปการเกษตร	๑. เพื่อให้ความรู้และพัฒนาทักษะด้านการเกษตรให้แก่สมาชิก ๒. เพื่อสร้างอาชีพเสริมช่วงฤดูแล้งให้แก่เกษตรกร ๓. เพื่อให้คนในพื้นที่ได้บริโภคสินค้าเกษตรที่มีคุณภาพและปลอดภัยจากสารเคมี ๔. เพื่อสร้างความสามัคคีให้เกิดขึ้นในกลุ่มเกษตรกร	กลุ่มอาชีพในพื้นที่	๑๐,๐๐๐	๑๐,๐๐๐	๑๐,๐๐๐	๑๐,๐๐๐	๑๐๐% ของสมาชิกกลุ่มอาชีพ มีความเข้มแข็ง	เกษตรกรมีความรู้และทักษะด้านการเกษตร และสามารถนำปรับใช้ให้แก่ประโยชน์ได้	กลุ่มเกษตรกรบ้านฝ้ายท่า	กลุ่มเกษตรกรบ้านฝ้ายท่า

- ยุทธศาสตร์จังหวัด ที่ ๔ พัฒนาคมน ชุมชน และสังคมให้น่าอยู่ เข้มแข็ง มั่นคงตามปรัชญาเศรษฐกิจพอเพียง
- ยุทธศาสตร์การพัฒนาของ อปท.ในเขตจังหวัด ยุทธศาสตร์ที่ ๑ การสังคมและคุณภาพชีวิต

ผ.๐๒

๒. ยุทธศาสตร์การพัฒนาคุณภาพชีวิต และสังคม

๒.๑ แผนงานสร้างความเข้มแข็งของชุมชน

ที่	โครงการ	วัตถุประสงค์	เป้าหมาย (ผลผลิตของ โครงการ)	งบประมาณและที่ผ่านมา				ตัวชี้วัด (KPI)	ผลที่คาดว่าจะได้รับ	หน่วยงาน รับผิดชอบ หลัก	หน่วยงาน ที่ขอรับเงิน อุดหนุน
				๒๕๖๑ (บาท)	๒๕๖๒ (บาท)	๒๕๖๓ (บาท)	๒๕๖๔ (บาท)				
๒	โครงการ จัดงานพระราชพิธีเฉลิมพระชนมพรรษาสมเด็จพระนางเจ้าสิริกิติ์ พระบรมราชินีนาถ อําเภอดวาง	- เพื่อแสดงความจงรักภักดีและรำลึกถึงพระมหากรุณาธิคุณและแสดงความเคารพต่อสถาบันพระมหากษัตริย์ - เพื่อให้ประชาชนเกิดความรักสามัคคี - เพื่อแสดงถึงความ เป็นชาติไทย	อุดหนุนงบประมาณ เพื่อจัดโครงการจัดงานพระราชพิธีเฉลิมพระชนมพรรษาสมเด็จพระนางเจ้าสิริกิติ์ พระบรมราชินีนาถ ให้กับที่ทำการปกครอง อําเภอดวาง	๗,๐๐๐	๗,๐๐๐	๗,๐๐๐	๗,๐๐๐	ร้อยละ ๖๐ ของประชาชน ในตำบลมีการ แสดงออก ถึงความ จงรักภักดี ต่อสถาบัน พระมหากษัตริย์ และ มีความรัก สามัคคี	ทำให้ ประชาชน ได้ แสดงออก ถึงความ จงรักภักดี ต่อสถาบัน พระมหากษัตริย์ และ มีความรัก สามัคคี	ที่ทำการ ปกครอง อําเภอดวาง	ที่ทำการ ปกครอง อําเภอดวาง

- ยุทธศาสตร์จังหวัด ที่ ๔ พัฒนาคมน ชุมชน และสังคมให้น่าอยู่ เข้มแข็ง มั่นคงตามปรัชญาเศรษฐกิจพอเพียง
- ยุทธศาสตร์การพัฒนาของ อปท.ในเขตจังหวัด ยุทธศาสตร์ที่ ๑ การสังคมและคุณภาพชีวิต

ผ.๐๒

๒. ยุทธศาสตร์การพัฒนาคุณภาพชีวิต และสังคม

๒.๑ แผนงานสร้างความเข้มแข็งของชุมชน

ที่	โครงการ	วัตถุประสงค์	เป้าหมาย (ผลผลิตของ โครงการ)	งบประมาณและที่ผ่านมา				ตัวชี้วัด (KPI)	ผลที่คาดว่าจะได้รับ	หน่วยงาน รับผิดชอบ หลัก	หน่วยงาน ที่ขอรับเงิน อุดหนุน
				๒๕๖๑ (บาท)	๒๕๖๒ (บาท)	๒๕๖๓ (บาท)	๒๕๖๔ (บาท)				
๓	โครงการ จัดงานพระราชพิธีเฉลิมพระชนมพรรษาสมเด็จพระเจ้าอยู่หัว รัชการที่ ๑๐	- เพื่อแสดงความจงรักภักดีและรำลึกถึงพระมหากรุณาธิคุณต่อสถาบันพระมหากษัตริย์ - เพื่อให้ประชาชนเกิดความรักสามัคคีและแสดงถึงความเป็นชาติไทย	อุดหนุนงบประมาณเพื่อจัดโครงการจัดงานพระราชพิธีเฉลิมพระชนมพรรษาสมเด็จพระเจ้าอยู่หัว รัชการที่ ๑๐ ให้กับที่ทำการปกครองอำเภอฉวาง	๕,๐๐๐	๕,๐๐๐	๕,๐๐๐	๕,๐๐๐	ร้อยละ ๖๐ ของประชาชนในตำบลมีการแสดงออกถึงความจงรักภักดี	ประชาชน จงรักภักดี ต่อสถาบันพระมหากษัตริย์	ที่ทำการปกครองอำเภอฉวาง	ที่ทำการปกครองอำเภอฉวาง
รวม ๓ โครงการ				๒๒,๐๐๐	๒๒,๐๐๐	๒๒,๐๐๐	๒๒,๐๐๐				

- ยุทธศาสตร์จังหวัด ที่ ๒ พัฒนาการท่องเที่ยวบนพื้นฐานธรรมชาติ และศิลปวัฒนธรรม
 - ๔ พัฒนาคมน ชุมชน และสังคมให้น่าอยู่ เข้มแข็ง มั่นคงตามปรัชญาเศรษฐกิจพอเพียง
- ยุทธศาสตร์การพัฒนาของ อปท.ในเขตจังหวัด ยุทธศาสตร์ที่ ๓ การพัฒนาสังคมและคุณภาพชีวิต

ผ.๐๒

๓. ยุทธศาสตร์การพัฒนา ด้านการจัดการศึกษา ศาสนา และวัฒนธรรม

๑.๑ แผนงานการศึกษา

ที่	โครงการ	วัตถุประสงค์	เป้าหมาย (ผลผลิตของ โครงการ)	งบประมาณและที่ผ่านมา				ตัวชี้วัด (KPI)	ผลที่คาดว่าจะได้รับ	หน่วยงาน รับผิดชอบ หลัก	หน่วยงาน ที่ขอรับเงิน อุดหนุน
				๒๕๖๑ (บาท)	๒๕๖๒ (บาท)	๒๕๖๓ (บาท)	๒๕๖๔ (บาท)				
๑	โครงการสนับสนุน ค่าใช้จ่ายการบริหาร สถานศึกษา (อาหาร กลางวัน)ให้กับเด็ก นักเรียนในโรงเรียน สังกัด สพฐ.)	เพื่อให้เด็กมีอาหาร กลางวันรับประทาน และมีโภชนาการที่ดี	-อุดหนุนค่าอาหาร กลางวันให้กับโรงเรียน สังกัด (สพฐ.) ในพื้นที่ ตำบลนาแว	๑,๗๖๐,๐๐๐	๑,๗๖๐,๐๐๐	๑,๗๖๐,๐๐๐	๑,๗๖๐,๐๐๐	๑๐๐% ของเด็ก นักเรียนใน สังกัด (สพฐ.)ใน พื้นที่	เด็กมี อาหาร กลางวัน รับประทาน และมีดี โภชนาการ ที่ดี	๑.โรงเรียน วัดควนยุง ๒.โรงเรียน บ้านห้วย ทรายขาว ๓. โรงเรียน บ้านไสโคก เกาะ	๑.โรงเรียน วัดควนยุง ๒.โรงเรียน บ้านห้วย ทรายขาว ๓. โรงเรียน บ้านไสโคก เกาะ
รวม ๑ โครงการ				๑,๗๖๐,๐๐๐	๑,๗๖๐,๐๐๐	๑,๗๖๐,๐๐๐	๑,๗๖๐,๐๐๐				

- ยุทธศาสตร์จังหวัด ที่ ๒ พัฒนาการท่องเที่ยวบนพื้นฐานธรรมชาติ ธรรมชาติและศิลปวัฒนธรรม
 - ๔ พัฒนาคมน ชุมชน และสังคมให้น่าอยู่ เข้มแข็ง มั่นคงตามปรัชญาเศรษฐกิจพอเพียง
- ยุทธศาสตร์การพัฒนาของ อปท.ในเขตจังหวัด ยุทธศาสตร์ที่ ๓ การพัฒนาสังคมและคุณภาพชีวิต

ผ.๐๒

๓. ยุทธศาสตร์การพัฒนา ด้านการจัดการศึกษา ศาสนา และวัฒนธรรม

๑.๒ แผนงานการศาสนาวัฒนธรรมและนันทนาการ

ที่	โครงการ	วัตถุประสงค์	เป้าหมาย (ผลผลิตของ โครงการ)	งบประมาณและที่ผ่านมา				ตัวชี้วัด (KPI)	ผลที่คาดว่าจะได้รับ	หน่วยงาน รับผิดชอบ หลัก	หน่วยงาน ที่ขอรับเงิน อุดหนุน
				๒๕๖๑ (บาท)	๒๕๖๒ (บาท)	๒๕๖๓ (บาท)	๒๕๖๔ (บาท)				
๑	โครงการประเพณีเทศกาลเดือนสิบ	-เพื่อส่งเสริมและอนุรักษ์ประเพณีอันดีงามของท้องถิ่น	อุดหนุนงบประมาณเพื่อจัดโครงการประเพณีเทศกาลเดือนสิบ ให้กับที่ทำการปกครองอำเภอฉวาง	๒๐,๐๐๐	๒๐,๐๐๐	๒๐,๐๐๐	๒๐,๐๐๐	๑ ครั้ง	ประเพณีท้องถิ่นได้รับการส่งเสริม	ที่ทำการปกครองอำเภอฉวาง	ที่ทำการปกครองอำเภอฉวาง
๒	โครงการประเพณีแห่ผ้าขึ้นธาตุ	-เพื่อส่งเสริมและอนุรักษ์ประเพณีอันดีงามของท้องถิ่น	อุดหนุนงบประมาณเพื่อจัดโครงการประเพณีแห่ผ้าขึ้นธาตุ ให้กับที่ทำการปกครองอำเภอฉวาง	๖,๐๐๐	๖,๐๐๐	๖,๐๐๐	๖,๐๐๐	๑ ครั้ง	ประเพณีท้องถิ่นได้รับการส่งเสริม	ที่ทำการปกครองอำเภอฉวาง	ที่ทำการปกครองอำเภอฉวาง
รวม ๒ โครงการ				๒๖,๐๐๐	๒๖,๐๐๐	๒๖,๐๐๐	๒๖,๐๐๐				

- ยุทธศาสตร์จังหวัด ที่ ๔ พัฒนาคน ชุมชน และสังคมให้น่าอยู่ เข้มแข็ง มั่นคงตามปรัชญาเศรษฐกิจพอเพียง
- ยุทธศาสตร์การพัฒนาของ อปท.ในเขตจังหวัด ยุทธศาสตร์ที่ ๑ การสังคมและคุณภาพชีวิต

ผ.๐๒

๒. ยุทธศาสตร์การพัฒนาคุณภาพชีวิต และสังคม

๒.๒ แผนงานงบกลาง

ที่	โครงการ	วัตถุประสงค์	เป้าหมาย (ผลผลิตของ โครงการ)	งบประมาณและที่ผ่านมา				ตัวชี้วัด (KPI)	ผลที่คาดว่าจะได้รับ		หน่วยงาน รับผิดชอบ
				๒๕๖๑ (บาท)	๒๕๖๒ (บาท)	๒๕๖๓ (บาท)	๒๕๖๔ (บาท)				
๑	เงินสมทบกองทุน หลักประกันสุขภาพ องค์การบริหารส่วน ตำบลนาแว	เพื่อจ่ายเป็นเงินสมทบ กองทุนหลักประกัน สุขภาพองค์การบริหาร ส่วนตำบลนาแว	เพื่อจ่ายเป็นเงินสมทบ กองทุนหลักประกัน สุขภาพองค์การบริหาร ส่วนตำบลนาแว ตาม ประกาศคณะกรรมการ หลักประกันสุขภาพ แห่งชาติ	๑๓๗,๐๐๐	๑๓๗,๐๐๐	๑๓๗,๐๐๐	๑๓๗,๐๐๐	๑ ครั้ง/ปี		สนง.ปลัด อบต.นาแว	กองทุน หลักประกัน สุขภาพ
๒	สบทบกองทุน สวัสดิการชุมชน	เพื่อสบทบกองทุน สวัสดิการชุมชน	สบทบกองทุน สวัสดิการชุมชน	๓๐,๐๐๐	๓๐,๐๐๐	๓๐,๐๐๐	๓๐,๐๐๐	๑ ครั้ง/ปี	กองทุน สวัสดิการ ชุมชนได้รับ การสมทบ	สนง.ปลัด อบต.นาแว	กองทุน สวัสดิการ ชุมชน
รวม ๒ โครงการ				๑๖๗,๐๐๐	๑๖๗,๐๐๐	๑๖๗,๐๐๐	๑๖๗,๐๐๐				

**รายละเอียดโครงการพัฒนา
แผนพัฒนาท้องถิ่นสี่ปี (พ.ศ.๒๕๖๑ – ๒๕๖๔)
สำหรับประสานโครงการพัฒนาองค์การบริหารส่วนจังหวัด
องค์การบริหารส่วนตำบลนาแว**

ผ.๐๓

- ยุทธศาสตร์จังหวัด ที่ ๔ พัฒนาคน ชุมชน และสังคมให้น่าอยู่ เข้มแข็ง มั่นคงตามปรัชญาเศรษฐกิจพอเพียง
- ยุทธศาสตร์การพัฒนาของ อปท.ในเขตจังหวัด ยุทธศาสตร์ที่ ๔ การพัฒนาโครงสร้างพื้นฐาน

๑. ยุทธศาสตร์การพัฒนา ด้านโครงสร้างพื้นฐาน

๑.๑ แผนงานเคหะและชุมชน

ที่	โครงการ	วัตถุประสงค์	เป้าหมาย (ผลผลิตของโครงการ)	งบประมาณและที่ผ่านมา				ตัวชี้วัด (KPI)	ผลที่คาดว่าจะได้รับ	หน่วยงาน รับผิดชอบ
				๒๕๖๑ (บาท)	๒๕๖๒ (บาท)	๒๕๖๓ (บาท)	๒๕๖๔ (บาท)			
๑	โครงการก่อสร้างถนนคอนกรีตสายถนนเกษตร ๒ บริเวณแยกถนนทางหลวงแผ่นดิน ๔๐๑๕ – สวนยางนางละมุง หมู่ที่ ๑	- เพื่อให้ประชาชนตำบลนาแว และประชาชนพื้นที่ใกล้เคียงได้รับความสะดวกในการเดินทางสัญจร และสามารถขนถ่ายผลผลิตทางการเกษตรได้รวดเร็ว ผลผลิตทางการเกษตรไม่เสียหาย	ก่อสร้างถนนคอนกรีตเสริมเหล็ก ขนาดกว้าง ๔.๐๐ เมตร ยาว ๑,๐๐๐ เมตร	๒,๓๙๔,๐๐๐	๒,๓๙๔,๐๐๐	๒,๓๙๔,๐๐๐	๒,๓๙๔,๐๐๐	มีถนนที่ได้มาตรฐานเพิ่มขึ้น ๑ เส้นทาง	ประชาชนมีความสะดวกและปลอดภัยในการสัญจร	อบจ. นครศรีธรรมราช

- ยุทธศาสตร์จังหวัด ที่ ๔ พัฒนาคน ชุมชน และสังคมให้น่าอยู่ เข้มแข็ง มั่นคงตามปรัชญาเศรษฐกิจพอเพียง
- ยุทธศาสตร์การพัฒนาของ อปท.ในเขตจังหวัด ยุทธศาสตร์ที่ ๔ การพัฒนาโครงสร้างพื้นฐาน

พ.๐๓

๑. ยุทธศาสตร์การพัฒนา ด้านโครงสร้างพื้นฐาน

๑.๑ แผนงานเคหะและชุมชน

ที่	โครงการ	วัตถุประสงค์	เป้าหมาย (ผลผลิตของโครงการ)	งบประมาณและที่ผ่านมา				ตัวชี้วัด (KPI)	ผลที่คาดว่าจะได้รับ	หน่วยงาน รับผิดชอบ
				๒๕๖๑ (บาท)	๒๕๖๒ (บาท)	๒๕๖๓ (บาท)	๒๕๖๔ (บาท)			
๒	โครงการก่อสร้างถนนคอนกรีตเสริมเหล็กสายสามแยกบ้านนายแปลก – สวนยางนางจาร์ก หมู่ที่ ๑๐	- เพื่อให้ประชาชนตำบลนาแวง และประชาชนพื้นที่ใกล้เคียงได้รับความสะดวกในการเดินทางสัญจร และสามารถขนถ่ายผลผลิตทางการเกษตรได้รวดเร็ว ผลผลิตทางการเกษตรไม่เสียหาย	ก่อสร้างถนนคอนกรีตเสริมเหล็ก ขนาดกว้าง ๔.๐๐ เมตร ยาว ๑,๐๐๐ เมตร	๒,๖๐๐,๐๐๐	๒,๖๐๐,๐๐๐	๒,๖๐๐,๐๐๐	๒,๖๐๐,๐๐๐	มีถนนที่ได้มาตรฐานเพิ่มขึ้น ๑ เส้นทาง	ประชาชนมีความสะดวกและปลอดภัยในการสัญจร	อบจ. นครศรีธรรมราช

- ยุทธศาสตร์จังหวัด ที่ ๔ พัฒนาคน ชุมชน และสังคมให้น่าอยู่ เข้มแข็ง มั่นคงตามปรัชญาเศรษฐกิจพอเพียง
- ยุทธศาสตร์การพัฒนาของ อปท.ในเขตจังหวัด ยุทธศาสตร์ที่ ๔ การพัฒนาโครงสร้างพื้นฐาน

ผ.๐๓

๑. ยุทธศาสตร์การพัฒนา ด้านโครงสร้างพื้นฐาน

๑.๑ แผนงานเคหะและชุมชน

ที่	โครงการ	วัตถุประสงค์	เป้าหมาย (ผลผลิตของโครงการ)	งบประมาณและที่ผ่านมา				ตัวชี้วัด (KPI)	ผลที่คาดว่าจะได้รับ	หน่วยงาน รับผิดชอบ
				๒๕๖๑ (บาท)	๒๕๖๒ (บาท)	๒๕๖๓ (บาท)	๒๕๖๔ (บาท)			
๓	โครงการก่อสร้างถนนคอนกรีตสายแยกบ้านนางรำเพย – คลองแห้ง หมู่ที่ ๕	เพื่อให้ประชาชนตำบลนาแว และประชาชนพื้นที่ใกล้เคียง ได้รับความสะดวกในการเดินทางสัญจร และสามารถขนถ่ายผลผลิตทางการเกษตรได้รวดเร็ว ผลผลิตทางการเกษตรไม่เสียหาย	ก่อสร้างถนนคอนกรีตเสริมเหล็ก ขนาดกว้าง ๔.๐๐ เมตร ยาว ๑,๐๐๐ เมตร	๒,๖๐๐,๐๐๐	๒,๖๐๐,๐๐๐	๒,๖๐๐,๐๐๐	๒,๖๐๐,๐๐๐	มีถนนที่ได้มาตรฐานเพิ่มขึ้น ๑ เส้นทาง	ประชาชนมีความสะดวกและปลอดภัยในการสัญจร	อบจ.นครศรีธรรมราช

- ยุทธศาสตร์จังหวัด ที่ ๔ พัฒนาคน ชุมชน และสังคมให้น่าอยู่ เข้มแข็ง มั่นคงตามปรัชญาเศรษฐกิจพอเพียง
- ยุทธศาสตร์การพัฒนาของ อปท.ในเขตจังหวัด ยุทธศาสตร์ที่ ๔ การพัฒนาโครงสร้างพื้นฐาน

ผ.๐๓

๑. ยุทธศาสตร์การพัฒนา ด้านโครงสร้างพื้นฐาน

๑.๑ แผนงานเคหะและชุมชน

ที่	โครงการ	วัตถุประสงค์	เป้าหมาย (ผลผลิตของโครงการ)	งบประมาณและที่ผ่านมา				ตัวชี้วัด (KPI)	ผลที่คาดว่าจะได้รับ	หน่วยงาน รับผิดชอบ
				๒๕๖๑ (บาท)	๒๕๖๒ (บาท)	๒๕๖๓ (บาท)	๒๕๖๔ (บาท)			
๔	โครงการก่อสร้างถนนคอนกรีตเสริมเหล็กสายห้วยถ้ำ - ศาลาหมู่ที่ ๑๒	เพื่อให้ประชาชนตำบลนาแว และประชาชนพื้นที่ใกล้เคียง ได้รับความสะดวกในการเดินทางสัญจร และสามารถขนถ่ายผลผลิตทางการเกษตรได้รวดเร็ว ผลผลิตทางการเกษตรไม่เสียหาย	ก่อสร้างถนนคอนกรีตเสริมเหล็ก ขนาดกว้าง ๔.๐๐ เมตร ยาว ๑,๐๐๐ เมตร	๒,๖๐๐,๐๐๐	๒,๖๐๐,๐๐๐	๒,๖๐๐,๐๐๐	๒,๖๐๐,๐๐๐	มีถนนที่ได้มาตรฐานเพิ่มขึ้น ๑ เส้นทาง	ประชาชนมีความสะดวกและปลอดภัยในการสัญจร	อบจ. นครศรีธรรมราช
รวม ๔ โครงการ				๑๐,๑๙๔,๐๐๐	๑๐,๑๙๔,๐๐๐	๑๐,๑๙๔,๐๐๐	๑๐,๑๙๔,๐๐๐			

**รายละเอียดโครงการพัฒนา
แผนพัฒนาท้องถิ่นสี่ปี (พ.ศ.๒๕๖๑ – ๒๕๖๔)
สำหรับประสานโครงการพัฒนาจังหวัด
องค์การบริหารส่วนตำบลนาแว**

ผ.๐๕

- ยุทธศาสตร์จังหวัด ที่ ๔ พัฒนาคมน ชุมชน และสังคมให้น่าอยู่ เข้มแข็ง มั่นคงตามปรัชญาเศรษฐกิจพอเพียง
- ยุทธศาสตร์การพัฒนาของ อปท.ในเขตจังหวัด ยุทธศาสตร์ที่ ๔ การพัฒนาโครงสร้างพื้นฐาน

๑. ยุทธศาสตร์การพัฒนา ด้านโครงสร้างพื้นฐาน

๑.๑ แผนงานเคหะและชุมชน

ที่	โครงการ	วัตถุประสงค์	เป้าหมาย (ผลผลิตของโครงการ)	งบประมาณและที่ผ่านมา				ตัวชี้วัด (KPI)	ผลที่คาดว่าจะได้รับ	หน่วยงาน รับผิดชอบ
				๒๕๖๑ (บาท)	๒๕๖๒ (บาท)	๒๕๖๓ (บาท)	๒๕๖๔ (บาท)			
๑	โครงการก่อสร้างถนนลาดยาง สายสี่แยกต้นโพธิ์ – โสโคกเกาะ หมู่ที่ ๑	- เพื่อให้เกิดความสะดวกในการสัญจรของประชาชน และมีความปลอดภัย	ก่อสร้างถนนคอนกรีตเสริมเหล็ก ขนาดกว้าง ๔.๐๐ เมตร ยาว ๑,๐๐๐ เมตร	๑,๑๒๐,๐๐๐	๑,๑๒๐,๐๐๐	๑,๑๒๐,๐๐๐	๑,๑๒๐,๐๐๐	มีถนนใช้สัญจรที่สะดวกเพิ่มขึ้น ๑ เส้นทาง	ประชาชนมีความสะดวกในการสัญจรและปลอดภัย	-กองช่าง อบต.นาแว
๒	โครงการก่อสร้างถนนคอนกรีตเสริมเหล็ก (คสล.) สายสวนทุเรียนนางสุภาวดี ชาญผล – สวนปาล์มอนันต์ หมู่ที่ ๑	- เพื่อให้เกิดความสะดวกในการสัญจรของประชาชน และมีความปลอดภัย	ก่อสร้างถนนคอนกรีตเสริมเหล็ก ขนาดกว้าง ๔.๐๐ เมตร ยาว ๑,๑๐๐ เมตร	๖๖๐,๐๐๐	๖๖๐,๐๐๐	๖๖๐,๐๐๐	๖๖๐,๐๐๐	มีถนนใช้สัญจรที่สะดวกเพิ่มขึ้น ๑ เส้นทาง	ประชาชนมีความสะดวกในการสัญจรและปลอดภัย	-กองช่าง อบต.นาแว

- ยุทธศาสตร์จังหวัด ที่ ๔ พัฒนาคน ชุมชน และสังคมให้น่าอยู่ เข้มแข็ง มั่นคงตามปรัชญาเศรษฐกิจพอเพียง
- ยุทธศาสตร์การพัฒนาของ อปท.ในเขตจังหวัด ยุทธศาสตร์ที่ ๔ การพัฒนาโครงสร้างพื้นฐาน

ผ.๐๕

๑. ยุทธศาสตร์การพัฒนา ด้านโครงสร้างพื้นฐาน

๑.๑ แผนงานเคหะและชุมชน

ที่	โครงการ	วัตถุประสงค์	เป้าหมาย (ผลผลิตของโครงการ)	งบประมาณและที่ผ่านมา				ตัวชี้วัด (KPI)	ผลที่คาดว่าจะได้รับ	หน่วยงาน รับผิดชอบ
				๒๕๖๑ (บาท)	๒๕๖๒ (บาท)	๒๕๖๓ (บาท)	๒๕๖๔ (บาท)			
๓	โครงการก่อสร้างถนนคอนกรีตเสริมเหล็ก(คสล.) สายโคกเมรุ - ศาลาหมู่ที่ ๓	- เพื่อให้เกิดความสะดวกในการสัญจรของประชาชน และมีความปลอดภัย	ก่อสร้างถนนคอนกรีตเสริมเหล็ก ขนาดกว้าง ๖.๐๐ เมตร ยาว ๑,๓๐๐ เมตร	๗๘๐,๐๐๐	๗๘๐,๐๐๐	๗๘๐,๐๐๐	๗๘๐,๐๐๐	มีถนนใช้สัญจรที่สะดวกเพิ่มขึ้น ๑ เส้นทาง	ประชาชนมีความสะดวกในการสัญจรและปลอดภัย	-กองช่าง อบต.นาแวง
๔	โครงการก่อสร้างถนนคอนกรีตเสริมเหล็ก (คสล.) สายบ้านนายเทียบ พิภูลงาม - คลองแห้ง หมู่ที่ ๕	- เพื่อให้เกิดความสะดวกในการสัญจรของประชาชน และมีความปลอดภัย	ก่อสร้างถนนคอนกรีตเสริมเหล็ก ขนาดกว้าง ๔.๐๐ เมตร ยาว ๔๐๐ เมตร	๖๐๐,๐๐๐	๖๐๐,๐๐๐	๖๐๐,๐๐๐	๖๐๐,๐๐๐	มีถนนใช้สัญจรที่สะดวกเพิ่มขึ้น ๑ เส้นทาง	ประชาชนมีความสะดวกในการสัญจรและปลอดภัย	-กองช่าง อบต.นาแวง
๕	โครงการก่อสร้างถนนคอนกรีตเสริมเหล็ก (คสล.) สายบ้านนางรำเพย - สวนยางนายสากล หมู่ที่ ๖	-เพื่อให้เกิดความสะดวกในการสัญจรของประชาชน และมีความปลอดภัย	ก่อสร้างถนนคอนกรีตเสริมเหล็ก ขนาดกว้าง ๔.๐๐ เมตร ยาว ๕๐๐ เมตร	๕๐๐,๐๐๐	๕๐๐,๐๐๐	๕๐๐,๐๐๐	๕๐๐,๐๐๐	มีถนนใช้สัญจรที่สะดวกเพิ่มขึ้น ๑ เส้นทาง	ประชาชนมีความสะดวกในการสัญจรและปลอดภัย	-กองช่าง อบต.นาแวง

- ยุทธศาสตร์จังหวัด ที่ ๔ พัฒนาคน ชุมชน และสังคมให้น่าอยู่ เข้มแข็ง มั่นคงตามปรัชญาเศรษฐกิจพอเพียง
- ยุทธศาสตร์การพัฒนาของ อปท.ในเขตจังหวัด ยุทธศาสตร์ที่ ๔ การพัฒนาโครงสร้างพื้นฐาน

ผ.๐๕

๑. ยุทธศาสตร์การพัฒนา ด้านโครงสร้างพื้นฐาน

๑.๑ แผนงานเคหะและชุมชน

ที่	โครงการ	วัตถุประสงค์	เป้าหมาย (ผลผลิตของโครงการ)	งบประมาณและที่ผ่านมา				ตัวชี้วัด (KPI)	ผลที่คาดว่าจะได้รับ	หน่วยงาน รับผิดชอบ
				๒๕๖๑ (บาท)	๒๕๖๒ (บาท)	๒๕๖๓ (บาท)	๒๕๖๔ (บาท)			
๖	โครงการก่อสร้างถนนคอนกรีตเสริมเหล็ก(คสล.) สายบ้านนางสมบูรณ์ หมู่ ๗ – เขตตำบลไสหริ่ง	- เพื่อให้เกิดความสะดวกในการสัญจรของประชาชน และมีความปลอดภัย	ก่อสร้างถนนคอนกรีตเสริมเหล็ก ขนาดกว้าง ๔.๐๐ เมตร ยาว ๖๐๐ เมตร	๖๐๐,๐๐๐	๖๐๐,๐๐๐	๖๐๐,๐๐๐	๖๐๐,๐๐๐	มีถนนใช้สัญจรที่สะดวกเพิ่มขึ้น ๑ เส้นทาง	ประชาชนมีความสะดวกในการสัญจรและปลอดภัย	-กองช่าง อบต.นาแว
๗	โครงการก่อสร้างถนนคอนกรีตเสริมเหล็ก(คสล.) สายบ้านนายสร้ง อุปลา –สะพาน คลองหัน หมู่ที่ ๗	- เพื่อให้เกิดความสะดวกในการสัญจรของประชาชน และมีความปลอดภัย	ก่อสร้างถนนคอนกรีตเสริมเหล็ก ขนาดกว้าง ๔.๐๐ เมตร ยาว ๑,๑๐๐ เมตร	๖๖๐,๐๐๐	๖๖๐,๐๐๐	๖๖๐,๐๐๐	๖๖๐,๐๐๐	มีถนนใช้สัญจรที่สะดวกเพิ่มขึ้น ๑ เส้นทาง	ประชาชนมีความสะดวกในการสัญจรและปลอดภัย	-กองช่าง อบต.นาแว
๘	โครงการก่อสร้างถนนคอนกรีตเสริมเหล็ก (คสล.) สายบ้านนายทวีป – บ้านนายบุญมี หมู่ที่ ๗	- เพื่อให้เกิดความสะดวกในการสัญจรของประชาชน และมีความปลอดภัย	ก่อสร้างถนนคอนกรีตเสริมเหล็ก ขนาดกว้าง ๔.๐๐ เมตร ยาว ๙๐๐ เมตร	๕๔๐,๐๐๐	๕๔๐,๐๐๐	๕๔๐,๐๐๐	๕๔๐,๐๐๐	มีถนนใช้สัญจรที่สะดวกเพิ่มขึ้น ๑ เส้นทาง	ประชาชนมีความสะดวกในการสัญจรและปลอดภัย	-กองช่าง อบต.นาแว

- ยุทธศาสตร์จังหวัด ที่ ๔ พัฒนาคน ชุมชน และสังคมให้น่าอยู่ เข้มแข็ง มั่นคงตามปรัชญาเศรษฐกิจพอเพียง
- ยุทธศาสตร์การพัฒนาของ อปท.ในเขตจังหวัด ยุทธศาสตร์ที่ ๔ การพัฒนาโครงสร้างพื้นฐาน

ผ.๐๕

๑. ยุทธศาสตร์การพัฒนา ด้านโครงสร้างพื้นฐาน

๑.๑ แผนงานเคหะและชุมชน

ที่	โครงการ	วัตถุประสงค์	เป้าหมาย (ผลผลิตของโครงการ)	งบประมาณและที่ผ่านมา				ตัวชี้วัด (KPI)	ผลที่คาดว่าจะได้รับ	หน่วยงาน รับผิดชอบ
				๒๕๖๑ (บาท)	๒๕๖๒ (บาท)	๒๕๖๓ (บาท)	๒๕๖๔ (บาท)			
๙	โครงการก่อสร้างถนนคอนกรีตเสริมเหล็ก (คสล.) สายฝายท่ากระจัด – ห้วยทรายขาว หมู่ที่ ๑๐	- เพื่อให้เกิดความสะดวกในการสัญจรของประชาชน และมีความปลอดภัย	ก่อสร้างถนนคอนกรีตเสริมเหล็ก ขนาดกว้าง ๖.๐๐ เมตร ยาว ๘๐๐ เมตร ตามแบบที่ อบต. กำหนด	๔๘๐,๐๐๐	๔๘๐,๐๐๐	๔๘๐,๐๐๐	๔๘๐,๐๐๐	มีถนนใช้สัญจรที่สะดวกเพิ่มขึ้น ๑ เส้นทาง	ประชาชนมีความสะดวกในการสัญจรและปลอดภัย	-กองช่าง อบต.นาแว
๑๐	โครงการก่อสร้างถนนคอนกรีตเสริมเหล็ก (คสล.) สายถนนตำบลบ้านส้อง ,นครศรี –ถนนคอนกรีตบ้านในช่อง (ห้วยกล้ง) หมู่ที่ ๘	- เพื่อให้เกิดความสะดวกในการสัญจรของประชาชน และมีความปลอดภัย	ก่อสร้างถนนคอนกรีตเสริมเหล็ก ขนาดกว้าง ๕.๐๐ เมตร ยาว ๑,๑๐๐ เมตร	๖๖๐,๐๐๐	๖๖๐,๐๐๐	๖๖๐,๐๐๐	๖๖๐,๐๐๐	มีถนนใช้สัญจรที่สะดวกเพิ่มขึ้น ๑ เส้นทาง	ประชาชนมีความสะดวกในการสัญจรและปลอดภัย	-กองช่าง อบต.นาแว
๑๑	โครงการก่อสร้างถนนคอนกรีตเสริมเหล็ก (คสล.) สายถนนตำบลศรี,บ้านส้อง – ควนซอบ (ห้วยดินแดง) หมู่ที่ ๙	- เพื่อให้เกิดความสะดวกในการสัญจรของประชาชน และมีความปลอดภัย	ก่อสร้างถนนคอนกรีตเสริมเหล็ก ขนาดกว้าง ๕.๐๐ เมตร ยาว ๒,๕๐๐ เมตร	๑,๕๐๐,๐๐๐	๑,๕๐๐,๐๐๐	๑,๕๐๐,๐๐๐	๑,๕๐๐,๐๐๐	มีถนนใช้สัญจรที่สะดวกเพิ่มขึ้น ๑ เส้นทาง	ประชาชนมีความสะดวกในการสัญจรและปลอดภัย	-กองช่าง อบต.นาแว

- ยุทธศาสตร์จังหวัด ที่ ๔ พัฒนาคน ชุมชน และสังคมให้น่าอยู่ เข้มแข็ง มั่นคงตามปรัชญาเศรษฐกิจพอเพียง
- ยุทธศาสตร์การพัฒนาของ อปท.ในเขตจังหวัด ยุทธศาสตร์ที่ ๔ การพัฒนาโครงสร้างพื้นฐาน

ผ.๐๕

๑. ยุทธศาสตร์การพัฒนา ด้านโครงสร้างพื้นฐาน

๑.๑ แผนงานเคหะและชุมชน

ที่	โครงการ	วัตถุประสงค์	เป้าหมาย (ผลผลิตของโครงการ)	งบประมาณและที่ผ่านมา				ตัวชี้วัด (KPI)	ผลที่คาดว่าจะได้รับ	หน่วยงาน รับผิดชอบ
				๒๕๖๑ (บาท)	๒๕๖๒ (บาท)	๒๕๖๓ (บาท)	๒๕๖๔ (บาท)			
๑๒	โครงการก่อสร้างถนนคอนกรีตเสริมเหล็ก(คสล.) สายบ้านนายแปลก - สวนยางนางจาร์ก หมู่ที่ ๑๐	- เพื่อให้เกิดความสะดวกในการสัญจรของประชาชน และมีความปลอดภัย	ก่อสร้างถนนคอนกรีตเสริมเหล็ก ขนาดกว้าง ๕.๐๐ เมตร ยาว ๑,๕๐๐ เมตร	๙๐๐,๐๐๐	๙๐๐,๐๐๐	๙๐๐,๐๐๐	๙๐๐,๐๐๐	มีถนนใช้สัญจรที่สะดวกเพิ่มขึ้น ๑ เส้นทาง	ประชาชนมีความสะดวกในการสัญจรและปลอดภัย	-กองช่าง อบต.นาแว
๑๓	โครงการก่อสร้างถนนคอนกรีตเสริมเหล็ก(คสล.) สายบ้านนางหอม หมู่ที่ ๑๐	- เพื่อให้เกิดความสะดวกในการสัญจรของประชาชน และมีความปลอดภัย	ก่อสร้างถนนคอนกรีตเสริมเหล็ก ขนาดกว้าง ๔.๐๐ เมตร ยาว ๑,๕๐๐ เมตร	๙๐๐,๐๐๐	๙๐๐,๐๐๐	๙๐๐,๐๐๐	๙๐๐,๐๐๐	มีถนนใช้สัญจรที่สะดวกเพิ่มขึ้น ๑ เส้นทาง	ประชาชนมีความสะดวกในการสัญจรและปลอดภัย	-กองช่าง อบต.นาแว
๑๔	โครงการก่อสร้างถนนคอนกรีตเสริมเหล็ก(คสล.) สายห้วยมิ่งคูด -สวนยางนายจรัล หมู่ที่ ๑๐	- เพื่อให้เกิดความสะดวกในการสัญจรของประชาชน และมีความปลอดภัย	ก่อสร้างถนนคอนกรีตเสริมเหล็ก ขนาดกว้าง ๕.๐๐ เมตร ยาว ๑,๕๐๐ เมตร	๙๐๐,๐๐๐	๙๐๐,๐๐๐	๙๐๐,๐๐๐	๙๐๐,๐๐๐	มีถนนใช้สัญจรที่สะดวกเพิ่มขึ้น ๑ เส้นทาง	ประชาชนมีความสะดวกในการสัญจรและปลอดภัย	-กองช่าง อบต.นาแว

- ยุทธศาสตร์จังหวัด ที่ ๔ พัฒนาคน ชุมชน และสังคมให้น่าอยู่ เข้มแข็ง มั่นคงตามปรัชญาเศรษฐกิจพอเพียง
- ยุทธศาสตร์การพัฒนาของ อปท.ในเขตจังหวัด ยุทธศาสตร์ที่ ๔ การพัฒนาโครงสร้างพื้นฐาน

ผ.๐๕

๑. ยุทธศาสตร์การพัฒนา ด้านโครงสร้างพื้นฐาน

๑.๑ แผนงานเคหะและชุมชน

ที่	โครงการ	วัตถุประสงค์	เป้าหมาย (ผลผลิตของโครงการ)	งบประมาณและที่ผ่านมา				ตัวชี้วัด (KPI)	ผลที่คาดว่าจะได้รับ	หน่วยงาน รับผิดชอบ
				๒๕๖๑ (บาท)	๒๕๖๒ (บาท)	๒๕๖๓ (บาท)	๒๕๖๔ (บาท)			
๑๕	โครงการก่อสร้างถนน (คสล.) สายบ้านนายอนันต์ หนูสงค์ – บ้านนายสาธิต หนูที่ ๑๐	- เพื่อให้เกิดความ สะดวกในการสัญจรของ ประชาชน และมีความ ปลอดภัย	ก่อสร้างถนนคอนกรีตเสริม เหล็ก ขนาดกว้าง ๔.๐๐ เมตร ยาว ๑,๐๐๐ เมตร	๖๐๐,๐๐๐	๖๐๐,๐๐๐	๖๐๐,๐๐๐	๖๐๐,๐๐๐	มีถนนใช้ สัญจรที่ สะดวก เพิ่มขึ้น ๑ เส้นทาง	ประชาชนมีความ สะดวกในการ สัญจรและ ปลอดภัย	-กองช่าง อบต.นาแว
๑๖	โครงการก่อสร้างถนน คอนกรีตเสริมเหล็ก (คสล.) สายสวนยางนายทวีทย์ เสี่ยมสอน- สวนยางนายวิ รุณ ธานีรัตน์ หมู่ที่ ๑๐	- เพื่อให้เกิดความ สะดวกในการสัญจรของ ประชาชน และมีความ ปลอดภัย	ก่อสร้างถนนคอนกรีตเสริม เหล็ก ขนาดกว้าง ๔.๐๐ เมตร ยาว ๔๐๐ เมตร	๖๐๐,๐๐๐	๖๐๐,๐๐๐	๖๐๐,๐๐๐	๖๐๐,๐๐๐	มีถนนใช้ สัญจรที่ สะดวก เพิ่มขึ้น ๑ เส้นทาง	ประชาชนมีความ สะดวกในการ สัญจรและ ปลอดภัย	-กองช่าง อบต.นาแว
๑๗	โครงการก่อสร้างถนน (คสล.) สายศาลาหมู่ที่ ๑๒ – สามแยกบ้านนายวิจิตร เขาวนระ หมู่ที่ ๑๒	- เพื่อให้เกิดความ สะดวกในการสัญจรของ ประชาชน และมีความ ปลอดภัย	ก่อสร้างถนนคอนกรีตเสริม เหล็ก ขนาดกว้าง ๔.๐๐ เมตร ยาว ๑,๔๗๗ เมตร	๘๗๕,๐๐๐	๘๗๕,๐๐๐	๘๗๕,๐๐๐	๘๗๕,๐๐๐	มีถนนใช้ สัญจรที่ สะดวก เพิ่มขึ้น ๑ เส้นทาง	ประชาชนมีความ สะดวกในการ สัญจรและ ปลอดภัย	-กองช่าง อบต.นาแว

- ยุทธศาสตร์จังหวัด ที่ ๔ พัฒนาคน ชุมชน และสังคมให้น่าอยู่ เข้มแข็ง มั่นคงตามปรัชญาเศรษฐกิจพอเพียง
- ยุทธศาสตร์การพัฒนาของ อปท.ในเขตจังหวัด ยุทธศาสตร์ที่ ๔ การพัฒนาโครงสร้างพื้นฐาน

ผ.๐๕

๑. ยุทธศาสตร์การพัฒนา ด้านโครงสร้างพื้นฐาน

๑.๑ แผนงานเคหะและชุมชน

ที่	โครงการ	วัตถุประสงค์	เป้าหมาย (ผลผลิตของโครงการ)	งบประมาณและที่ผ่านมา				ตัวชี้วัด (KPI)	ผลที่คาดว่าจะได้รับ	หน่วยงาน รับผิดชอบ
				๒๕๖๑ (บาท)	๒๕๖๒ (บาท)	๒๕๖๓ (บาท)	๒๕๖๔ (บาท)			
๑๘	โครงการก่อสร้างสะพานข้ามแม่น้ำตาปี บริเวณบ้านอาจารย์จำเนียร หมู่ที่ ๔ - หมู่ที่ ๘ ตำบลไม้เรียง	- เพื่อให้เกิดความสะดวกในการสัญจรของประชาชน และมีความปลอดภัย	ก่อสร้างสะพานคอนกรีตเสริมเหล็ก ขนาดกว้าง ๘.๐๐ เมตร		๓๕,๐๐๐,๐๐๐	๓๕,๐๐๐,๐๐๐	๓๕,๐๐๐,๐๐๐	๑ แห่ง	ประชาชนได้รับความสะดวกในการสัญจร และมีความปลอดภัย	-กองช่าง อบต.นาแว
๑๙	โครงการต่อเติม/ปรับปรุงศาลาหมู่บ้าน	เพื่อให้ชุมชนมีสถานที่ในการจัดกิจกรรมของชุมชน	-ต่อเติมปรับปรุงศาลาหมู่บ้านหมู่ที่ ๗ -ต่อเติมปรับปรุงศาลาหมู่บ้านหมู่ที่ ๑๑		๒๐๐,๐๐๐	๒๐๐,๐๐๐	๒๐๐,๐๐๐	๒ แห่ง	ชุมชนมีสถานที่ในการจัดกิจกรรมของชุมชน	-กองช่าง อบต.นาแว
๒๐	โครงการวางท่อขยายเขตท่อส่งน้ำประปาบริเวณทางหลวงแผ่นดินสาย ๔๐๑๕ จากตำบลไสหรีา - สี่แยกตันโพธิ์ หมู่ที่ ๑	-เพื่อให้ประชาชนมีน้ำอุปโภคบริโภค	ขยายเขตท่อส่งน้ำประปา ระยะทาง ๓,๘๐๐ เมตร	๕๐๐,๐๐๐	๓๐๐,๐๐๐	๒๐๐,๐๐๐			ประชาชนมีน้ำอุปโภคบริโภคอย่างเพียงพอ	-กองช่าง อบต.นาแว

- ยุทธศาสตร์จังหวัด ที่ ๔ พัฒนาคมน ชุมชน และสังคมให้น่าอยู่ เข้มแข็ง มั่นคงตามปรัชญาเศรษฐกิจพอเพียง
- ยุทธศาสตร์การพัฒนาของ อปท.ในเขตจังหวัด ยุทธศาสตร์ที่ ๔ การพัฒนาโครงสร้างพื้นฐาน

ผ.๐๕

๑. ยุทธศาสตร์การพัฒนา ด้านโครงสร้างพื้นฐาน

๑.๑ แผนงานเคหะและชุมชน

ที่	โครงการ	วัตถุประสงค์	เป้าหมาย (ผลผลิตของโครงการ)	งบประมาณและที่ผ่านมา				ตัวชี้วัด (KPI)	ผลที่คาดว่าจะได้รับ	หน่วยงาน รับผิดชอบ
				๒๕๖๑ (บาท)	๒๕๖๒ (บาท)	๒๕๖๓ (บาท)	๒๕๖๔ (บาท)			
๒๑	โครงการก่อสร้างระบบ ประปาหมู่บ้าน	-เพื่อให้ประชาชนมีน้ำ อุปโภคบริโภค	- ก่อสร้างระบบประปา หมู่บ้าน หมู่ที่ ๔ หมู่ที่ ๕ หมู่ที่ ๖ และหมู่ที่ ๑๑ -ปรับปรุงสถานที่ก่อสร้าง ประปา, ขยายเขตไฟฟ้า พร้อมติดตั้งหม้อแปลงเพื่อใช้ กับระบบไฟฟ้า	๒,๔๐๐,๐๐๐	๒,๔๐๐,๐๐๐	๒,๔๐๐,๐๐๐	๒,๔๐๐,๐๐๐	๙๐%ของ ประชาชน ในพื้นที่ เป้าหมาย มีน้ำ ประปาใช้	ประชาชนมีน้ำอุปโภค บริโภคอย่างเพียงพอ	-กองช่าง อบต.นาแวง
๒๒	โครงการซ่อมแซม/ ปรับปรุงระบบประปา หมู่บ้าน	-เพื่อให้ประชาชนมีน้ำ อุปโภคบริโภค ที่สะอาด และเพียงพอ	- ซ่อมแซม/ปรับปรุงระบบ ประปาหมู่บ้าน หมู่ที่ ๑ หมู่ที่ ๔ หมู่ที่ ๗ (๒ แห่ง) หมู่ที่ ๘ หมู่ที่ ๙ (บริเวณโรงเรียน) หมู่ที่ ๑๐ (บริเวณนบนาย น้อย)	๔๐๐,๐๐๐	๔๐๐,๐๐๐	๔๐๐,๐๐๐	๔๐๐,๐๐๐	ร้อยละ๘๐ของ ประชาชนใน หมู่บ้านที่ใช้ น้ำสะอาด และเพียงพอ	ประชาชนมีน้ำอุปโภค บริโภคอย่างเพียงพอ	-กองช่าง อบต.นาแวง
รวม ๒๒ โครงการ				๑๖,๕๗๕,๐๐๐	๕๑,๕๗๕,๐๐๐	๕๑,๕๗๕,๐๐๐	๕๑,๕๗๕,๐๐๐			

- ยุทธศาสตร์จังหวัด ที่ ๔ พัฒนาคน ชุมชน และสังคมให้น่าอยู่ เข้มแข็ง มั่นคงตามปรัชญาเศรษฐกิจพอเพียง
- ยุทธศาสตร์การพัฒนาของ อปท.ในเขตจังหวัด ยุทธศาสตร์ที่ ๔ การพัฒนาโครงสร้างพื้นฐาน

ผ.๐๕

๑. ยุทธศาสตร์การพัฒนา ด้านโครงสร้างพื้นฐาน

๑.๒ แผนงานการเกษตร

ที่	โครงการ	วัตถุประสงค์	เป้าหมาย (ผลผลิตของโครงการ)	งบประมาณและที่ผ่านมา				ตัวชี้วัด (KPI)	ผลที่คาดว่าจะได้รับ	หน่วยงาน รับผิดชอบ
				๒๕๖๑ (บาท)	๒๕๖๒ (บาท)	๒๕๖๓ (บาท)	๒๕๖๔ (บาท)			
๑	โครงการขุดลอก/ปรับปรุงแหล่งน้ำในตำบลนาแว	-เพื่อให้มีน้ำสำหรับการเกษตร -เพื่ออนุรักษ์แหล่งน้ำธรรมชาติ	โครงการขุดลอกแหล่งน้ำในตำบลนาแว ประกอบด้วย -พรตเคียน หมู่ที่ ๑ -หนองน้ำหัก หมู่ที่ ๓ -หนองน้ำอีพอม หมู่ที่ ๕ -หนองน้ำหัก หมู่ที่ ๖ - คลองแห้ง เขต หมู่ที่ ๕ หมู่ ๖ หมู่ ๙ -ฝายน้ำล้นบ้านทุ่งกระจูด หมู่ที่ ๗ -นบนายวัน หมู่ ๘ -นบตาเลี้ยว หมู่ ๘ -นบนางหวัк หมู่ ๘ - หนองน้ำรอบ หมู่ ๙ - นบนายนอง หมู่ที่ ๙ -ห้วยรากไม้ หมู่ที่ ๑๐ -คลองหัน หมู่ที่ ๑๐ -ห้วยถ้ำ หมู่ที่ ๑๒	๕,๐๐๐,๐๐๐	๕,๐๐๐,๐๐๐	๕,๐๐๐,๐๐๐	๕,๐๐๐,๐๐๐	๘๐% ของแหล่งน้ำได้รับการปรับปรุง	-ประชาชนมีน้ำสำหรับการเกษตรอย่างเพียงพอ -แหล่งน้ำได้รับการอนุรักษ์	-กองช่าง อบต.นาแว

- ยุทธศาสตร์การพัฒนาของจังหวัด ยุทธศาสตร์ที่ ๓ บริหารจัดการทรัพยากรธรรมชาติและสิ่งแวดล้อมอย่างยั่งยืน
- ยุทธศาสตร์การพัฒนาของ อปท.ในเขตจังหวัด ยุทธศาสตร์ที่ ๑ การพัฒนาเศรษฐกิจ . ยุทธศาสตร์ที่ ๒ การบริหารจัดการทรัพยากรธรรมชาติและสิ่งแวดล้อม

ผ.๐๕

๑. ยุทธศาสตร์การพัฒนา ด้านโครงสร้างพื้นฐาน

๑.๒ แผนงานการเกษตร

ที่	โครงการ	วัตถุประสงค์	เป้าหมาย (ผลผลิตของโครงการ)	งบประมาณและที่ผ่านมา				ตัวชี้วัด (KPI)	ผลที่คาดว่าจะได้รับ	หน่วยงาน รับผิดชอบ
				๒๕๖๑ (บาท)	๒๕๖๒ (บาท)	๒๕๖๓ (บาท)	๒๕๖๔ (บาท)			
๒	โครงการขุดเจาะบ่อบาดาล หมู่บ้าน พื้นที่ตำบลนาแว	-เพื่อให้มีน้ำสำหรับ อุปโภค บริโภค	ขุดเจาะบ่อบาดาล หมู่บ้าน ละ ๑ แห่ง รวม ๑๒ แห่ง	๕๐๐,๐๐๐	๕๐๐,๐๐๐	๕๐๐,๐๐๐	๕๐๐,๐๐๐	ประชาชนใน หมู่บ้านมีน้ำ สำหรับอุปโภค เพิ่มขึ้น ๒๐%	-ประชาชนมีน้ำ สำหรับอุปโภค อย่างเพียงพอ	-กองช่าง อบต.นาแว
๓	โครงการก่อสร้างพังกัน น้ำ ริมตลิ่งแม่น้ำตาปี	-เพื่อให้มีน้ำสำหรับ การเกษตร -เพื่ออนุรักษ์แหล่งน้ำ ธรรมชาติ -ป้องกันการพังทลาย ของตลิ่ง	ก่อสร้างพังกันน้ำ คอนกรีตเสริมเหล็ก (คสล.) ริมแม่น้ำตาปี บริเวณพื้นที่ หมู่ที่ ๑ หมู่ที่ ๒ หมู่ที่ ๓ หมู่ที่ ๔ หมู่ที่ ๕ หมู่ที่ ๖ หมู่ที่ ๑๑	๑๐,๐๐๐,๐๐๐	๑๐,๐๐๐,๐๐๐	๑๐,๐๐๐,๐๐๐	๑๐,๐๐๐,๐๐๐	๘๐% ของ แม่น้ำตาปี ในพื้นที่ไม่ เกิดการ พังทลาย	-ประชาชนมีน้ำ สำหรับการเกษตร อย่างเพียงพอ -แหล่งน้ำได้รับการ อนุรักษ์	-กองช่าง อบต.นาแว

- ยุทธศาสตร์การพัฒนาของจังหวัด ยุทธศาสตร์ที่ ๓ บริหารจัดการทรัพยากรธรรมชาติและสิ่งแวดล้อมอย่างยั่งยืน
- ยุทธศาสตร์การพัฒนาของ อปท.ในเขตจังหวัด ยุทธศาสตร์ที่ ๑ การพัฒนาเศรษฐกิจ . ยุทธศาสตร์ที่ ๒ การบริหารจัดการทรัพยากรธรรมชาติและสิ่งแวดล้อม

ผ.๐๕

๑. ยุทธศาสตร์การพัฒนา ด้านโครงสร้างพื้นฐาน

๑.๒ แผนงานการเกษตร

ที่	โครงการ	วัตถุประสงค์	เป้าหมาย (ผลผลิตของโครงการ)	งบประมาณและที่ผ่านมา				ตัวชี้วัด (KPI)	ผลที่คาดว่าจะได้รับ	หน่วยงาน รับผิดชอบ
				๒๕๖๑ (บาท)	๒๕๖๒ (บาท)	๒๕๖๓ (บาท)	๒๕๖๔ (บาท)			
๔	โครงการก่อสร้างฝายชลอน้ำ	-เพื่อให้มีน้ำสำหรับการเกษตร -เพื่ออนุรักษ์แหล่งน้ำธรรมชาติ	ก่อสร้างฝายชลอน้ำในพื้นที่ตำบลนาแว ประกอบด้วย ฝายชลอน้ำ หมู่ที่ ๑ ฝายชลอน้ำคลองแห้ง ฝายชลอน้ำ หมู่ที่ ๑๐	๕๐๐,๐๐๐	๕๐๐,๐๐๐	๕๐๐,๐๐๐	๕๐๐,๐๐๐	๒๐% ของแหล่งน้ำมีฝายชลอน้ำ	-ประชาชนมีน้ำสำหรับการเกษตรอย่างเพียงพอ -แหล่งน้ำได้รับการอนุรักษ์	-กองช่าง อบต.นาแว
๕	โครงการก่อสร้างท่อส่งน้ำชลประทานจากตำบลควนกลาง-ตำบลนาแว	-เพื่อให้ประชาชนมีน้ำอุปโภคบริโภค	ขยายเขตท่อส่งน้ำเพื่อทำระบบประปาระยะทาง ๖,๐๐๐ เมตร	๑๐,๐๐๐,๐๐๐	๑๐,๐๐๐,๐๐๐	๕,๐๐๐,๐๐๐	๕,๐๐๐,๐๐๐	๘๐% ของประชาชนในพื้นที่มีน้ำอุปโภคบริโภคในฤดูแล้ง	ประชาชนมีน้ำอุปโภคบริโภคอย่างเพียงพอ	-กองช่าง อบต.นาแว
รวม ๕ โครงการ				๒๖,๐๐๐,๐๐๐	๒๖,๐๐๐,๐๐๐	๒๑,๐๐๐,๐๐๐	๒๑,๐๐๐,๐๐๐			

รายละเอียดโครงการพัฒนา
แผนพัฒนาท้องถิ่นสี่ปี (พ.ศ.๒๕๖๑ - ๒๕๖๔)
สำหรับประสานโครงการพัฒนาจังหวัด
องค์การบริหารส่วนตำบลนาแว

ผ.๐๕

- ยุทธศาสตร์จังหวัด ที่ ๑ บริหารจัดการเกษตรอุตสาหกรรมสู่มาตรฐานครบวงจรและเป็นมิตรกับสิ่งแวดล้อม
๔ พัฒนาคน ชุมชน และสังคมให้น่าอยู่ เข้มแข็ง มั่นคงตามปรัชญาเศรษฐกิจพอเพียง
- ยุทธศาสตร์การพัฒนาของ อปท.ในเขตจังหวัด ยุทธศาสตร์ที่ ๑ การพัฒนาเศรษฐกิจ ยุทธศาสตร์ที่ ๓ การพัฒนาสังคมและคุณภาพชีวิต

๒. ยุทธศาสตร์การพัฒนาคุณภาพชีวิต และสังคม

๒.๑ แผนงานสร้างความเข้มแข็งของชุมชน

ที่	โครงการ	วัตถุประสงค์	เป้าหมาย (ผลผลิตของโครงการ)	งบประมาณและที่ผ่านมา				ตัวชี้วัด (KPL)	ผลที่คาดว่าจะได้รับ	หน่วยงาน รับผิดชอบ หลัก
				๒๕๖๑ (บาท)	๒๕๖๒ (บาท)	๒๕๖๓ (บาท)	๒๕๖๔ (บาท)			
๑	โครงการติดตั้งกล้อง CCTV	เพื่อความปลอดภัยในชีวิตและทรัพย์สิน	จัดหากล้อง CCTV เพื่อติดตั้งให้ครอบคลุมทั้งตำบล ๑๒ หมู่บ้าน	๓,๘๐๑,๐๐๐	๓,๘๐๑,๐๐๐	๓,๘๐๑,๐๐๐	๓,๘๐๑,๐๐๐	๑๒ หมู่บ้าน	ประชาชนได้รับความปลอดภัยในชีวิตและทรัพย์สิน	สนง.ปลัด อบต.นาแว
จำนวน ๑ โครงการ				๓,๘๐๑,๐๐๐	๓,๘๐๑,๐๐๐	๓,๘๐๑,๐๐๐	๓,๘๐๑,๐๐๐			

บัญชีครุภัณฑ์
แผนพัฒนาท้องถิ่นสี่ปี (พ.ศ. ๒๕๖๑-๒๕๖๔)
องค์การบริหารส่วนตำบลนาแว

ที่	แผนงาน	หมวด	ประเภท	วัตถุประสงค์	เป้าหมาย (ผลผลิตของครุภัณฑ์)	งบประมาณและที่ผ่านมา				หน่วยงาน รับผิดชอบหลัก
						๒๕๖๑ (บาท)	๒๕๖๒ (บาท)	๒๕๖๓ (บาท)	๒๕๖๔ (บาท)	
๑	บริหารงานทั่วไป	ครุภัณฑ์	ครุภัณฑ์ สำนักงาน	เพื่อใช้ใน สำนักงาน	โต๊ะสำนักงาน จำนวน ๒๐ ตัว	๓๒,๕๐๐	๓๒,๕๐๐	๓๒,๕๐๐	๓๒,๕๐๐	สำนักปลัด, กองคลัง
๒	บริหารงานทั่วไป	ครุภัณฑ์	ครุภัณฑ์ สำนักงาน	เพื่อใช้ใน สำนักงาน	โต๊ะ คอมพิวเตอร์ จำนวน ๘ ตัว	๑๒,๐๐๐	๑๒,๐๐๐	๑๒,๐๐๐	๑๒,๐๐๐	สำนักปลัด, กองคลัง
๓	บริหารงานทั่วไป	ครุภัณฑ์	ครุภัณฑ์ สำนักงาน	เพื่อใช้ทำงาน สำนักงาน	เก้าอี้สำนักงาน จำนวน ๖๐ ตัว	๖๐,๐๐๐	๖๐,๐๐๐	๖๐,๐๐๐	๖๐,๐๐๐	สำนักปลัด, กองคลัง
๔	บริหารงานทั่วไป	ครุภัณฑ์	ครุภัณฑ์ สำนักงาน	เพื่อใช้ทำงาน สำนักงาน	เก้าอี้ห้องประชุมสภา จำนวน ๒๙ ตัว	๔๐,๐๐๐	๑๕๐,๐๐๐			สำนักปลัด,
๕	บริหารงานทั่วไป	ครุภัณฑ์	ครุภัณฑ์ สำนักงาน	เพื่อใช้ทำงาน สำนักงาน	โต๊ะประชุมสภาจำนวน ๒๙ ตัว		๑๗๔,๐๐๐	๑๗๔,๐๐๐		สำนักปลัด,
๖	บริหารงานทั่วไป	ครุภัณฑ์	ครุภัณฑ์ สำนักงาน	เพื่อใช้ถ่าย เอกสารใน สำนักงาน	เครื่องถ่ายเอกสาร ขาวดำ จำนวน ๒ เครื่อง	๒๔๐,๐๐๐				สำนักปลัด
๗	บริหารงานทั่วไป	ครุภัณฑ์	ครุภัณฑ์ สำนักงาน	เพื่อสะดวกใน การใช้การ สื่อสาร	เครื่องโทรสาร		๓๐,๐๐๐	๓๐,๐๐๐		สำนักปลัด กองคลัง

ที่	แผนงาน	หมวด	ประเภท	วัตถุประสงค์	เป้าหมาย (ผลผลิตของครุภัณฑ์)	งบประมาณและที่ผ่านมา				หน่วยงาน รับผิดชอบหลัก
						๒๕๖๑ (บาท)	๒๕๖๒ (บาท)	๒๕๖๓ (บาท)	๒๕๖๔ (บาท)	
๘	บริหารงานทั่วไป	ครุภัณฑ์	ครุภัณฑ์ สำนักงาน	เพื่อใช้ในการ จัดการด้าน เอกสาร	ชั้นเก็บเอกสาร	๑๐๐,๐๐๐	๑๐๐,๐๐๐	๑๐๐,๐๐๐		กองคลัง สำนักงานปลัด
๙	บริหารงานทั่วไป	ครุภัณฑ์	ครุภัณฑ์ สำนักงาน	เพื่อใช้ในการ เก็บภาพใน สำนักงาน	กล้องถ่ายภาพนิ่ง ๑ ตัว		๔๐,๐๐๐			สำนักปลัด
๑๐	บริหารงานทั่วไป	ครุภัณฑ์	ครุภัณฑ์ สำนักงาน	เพื่อใช้ใน สำนักงาน	ชุดรับแขกสำหรับ ผู้มา ติดต่อราชการ ๒ ชุด		๓๐,๐๐๐	๓๐,๐๐๐		สำนักปลัด กองคลัง
๑๑	บริหารงานทั่วไป	ครุภัณฑ์	ครุภัณฑ์ สำนักงาน	เพื่อใช้ใน สำนักงาน	เครื่องปรับอากาศ ๔ ตัว	๘๔,๖๐๐	๘๔,๖๐๐			กองคลัง สำนักงานปลัด
๑๒	บริหารงานทั่วไป	ครุภัณฑ์	ครุภัณฑ์ สำนักงาน	เพื่อใช้ในงาน พิธีการต่างๆ ในสำนักงาน	โต๊ะหมู่บูชา จำนวน ๑ ชุด	๙,๙๐๐				สำนักงานปลัด
๑๓	บริหารงานทั่วไป	ครุภัณฑ์	ครุภัณฑ์ สำนักงาน	เพื่อจัดเก็บ เอกสารให้เป็น ระเบียบ	ตู้เหล็ก ๒ บาน จำนวน ๑๒ ตู้	๑๖,๕๐๐	๑๖,๕๐๐	๑๖,๕๐๐	๑๖,๕๐๐	สำนักงานปลัด กองคลัง

ที่	แผนงาน	หมวด	ประเภท	วัตถุประสงค์	เป้าหมาย (ผลผลิตของครุภัณฑ์)	งบประมาณและที่ผ่านมา				หน่วยงาน รับผิดชอบหลัก
						๒๕๖๑ (บาท)	๒๕๖๒ (บาท)	๒๕๖๓ (บาท)	๒๕๖๔ (บาท)	
๑๔	บริหารงานทั่วไป	ครุภัณฑ์	ครุภัณฑ์ สำนักงาน	เพื่อใช้ใน สำนักงาน	เครื่องดูดฝุ่น จำนวน ๑ เครื่อง	๑๔,๐๐๐				สำนักปลัด
๑๕	บริหารงานทั่วไป	ครุภัณฑ์	ครุภัณฑ์ ยานพาหนะ และขนส่ง	เพื่อใช้ในการ จัดเก็บขยะได้	รถจักรยานยนต์ จำนวน ๑ คัน			๔๔,๐๐๐		กองคลัง
๑๖	บริหารงานทั่วไป	ครุภัณฑ์	ครุภัณฑ์ คอมพิวเตอร์	เพื่อใช้ใน สำนักงาน	เครื่องคอมพิวเตอร์ พร้อมอุปกรณ์ จำนวน ๖ ชุด	๑๓๕,๐๐๐	๔๕,๐๐๐	๔๕,๐๐๐	๔๕,๐๐๐	กองคลัง, สนง.ปลัด
๑๗	บริหารงานทั่วไป	ครุภัณฑ์	ครุภัณฑ์ คอมพิวเตอร์	เพื่อใช้ใน สำนักงาน	เครื่องพิมพ์ จำนวน ๔ เครื่อง	๑๕,๐๐๐	๑๕,๐๐๐	๑๕,๐๐๐	๑๕,๐๐๐	กองคลัง
๑๘	บริหารงานทั่วไป	ครุภัณฑ์	ครุภัณฑ์ โฆษณาและ เผยแพร่	เพื่อให้เด็ก ได้รับ พัฒนาการ ตามวัย	โทรทัศน์ จำนวน ๓ เครื่อง	๙๐,๐๐๐				สนง.ปลัด
๑๙	บริหารงานทั่วไป	ครุภัณฑ์	ครุภัณฑ์ โฆษณาและ เผยแพร่	เพื่อให้เด็ก ได้รับ พัฒนาการ ตามวัย	เครื่องเล่น DVD จำนวน ๓ เครื่อง		๓๐,๐๐๐			สนง.ปลัด

ที่	แผนงาน	หมวด	ประเภท	วัตถุประสงค์	เป้าหมาย (ผลผลิตของ ครุภัณฑ์)	งบประมาณและที่ผ่านมา				หน่วยงาน รับผิดชอบหลัก
						๒๕๖๑ (บาท)	๒๕๖๒ (บาท)	๒๕๖๓ (บาท)	๒๕๖๔ (บาท)	
๒๐	บริหารงานทั่วไป	ครุภัณฑ์	ครุภัณฑ์ ไฟฟ้าและ วิทยุ	เพื่อใช้ ประชาสัมพันธ์ ข่าวสาร	เครื่องรับ สัญญาณเสียงไร้สาย ๒๔ ชุด		๓๙๐,๐๐๐	๓๙๐,๐๐๐	๓๙๐,๐๐๐	สำนักปลัด
๒๑	รักษาความสงบ ภายใน	ครุภัณฑ์	ครุภัณฑ์ ก่อสร้าง	เพื่อใช้ในงาน ป้องกันบรรเทา สาธารณภัย	เครื่องโซ่เคื่อยยนต์ ๑ เครื่อง	๒๐,๐๐๐				สำนักปลัด
๒๒	รักษาความสงบ ภายใน	ครุภัณฑ์	ครุภัณฑ์ เครื่อง ดับเพลิง	เพื่อใช้ในงาน ป้องกันบรรเทา สาธารณภัย	เครื่องสูบน้ำดับเพลิง ชนิดหาบหาม จำนวน ๒ เครื่อง		๓๕๐,๐๐๐	๓๕๐,๐๐๐		สำนักปลัด
๒๓	รักษาความสงบ ภายใน	ครุภัณฑ์	ครุภัณฑ์ ไฟฟ้าและ วิทยุ	เพื่อใช้ในงาน ป้องกันบรรเทา สาธารณภัย	เครื่องวิทยุ โทรคมนาคมประจำที่ จำนวน ๑ เครื่อง		๒๐,๐๐๐			สำนักปลัด
๒๔	รักษาความสงบ ภายใน	ครุภัณฑ์	ครุภัณฑ์ ยานพาหนะ และขนส่ง	เพื่อใช้ในงาน ป้องกันบรรเทา สาธารณภัย	รถดับเพลิงจำนวน ๑ คัน			๔,๕๐๐,๐๐๐		สำนักปลัด

ที่	แผนงาน	หมวด	ประเภท	วัตถุประสงค์	เป้าหมาย (ผลผลิตของ ครุภัณฑ์)	งบประมาณและที่ผ่านมา				หน่วยงาน รับผิดชอบหลัก
						๒๕๖๑ (บาท)	๒๕๖๒ (บาท)	๒๕๖๓ (บาท)	๒๕๖๔ (บาท)	
๒๕	รักษาความสงบ ภายใน	ครุภัณฑ์	ครุภัณฑ์ ยานพาหนะ และขนส่ง	เพื่อใช้ในการ ป้องกันบรรเทา สาธารณภัย	เรือท้องแบน พร้อม เครื่องยนต์ จำนวน ๖ ลำ	๔๒๐,๐๐๐		๔๒๐,๐๐๐		สำนักปลัด
๒๖	เคหะและชุมชน	ครุภัณฑ์	ครุภัณฑ์ การเกษตร	ใช้สำหรับปั้มน้ำบาดาล	ปั้มน้ำซัมเมอร์ส จำนวน ๓ ตัว		๓๐,๐๐๐	๓๐,๐๐๐	๓๐,๐๐๐	กองช่าง
๒๗	เคหะและชุมชน	ครุภัณฑ์	ครุภัณฑ์ สำรวจ	ใช้ในการ สำรวจตรวจวัด ระยะทาง	ล้อวัดระยะ จำนวน ๑ เครื่อง		๑๕,๐๐๐			กองช่าง
๒๘	เคหะและชุมชน	ครุภัณฑ์	ครุภัณฑ์ สำรวจ	ใช้ในการ สำรวจตรวจวัด ระยะทาง	เทปวัดระยะ จำนวน ๒ เครื่อง		๑,๕๐๐		๑,๕๐๐	กองช่าง
๒๙	เคหะและชุมชน	ครุภัณฑ์	ครุภัณฑ์ สำนักงาน	เพื่อใช้ใน สำนักงาน	โต๊ะทำงาน จำนวน ๔ ตัว		๑๒,๐๐๐	๖,๐๐๐	๖,๐๐๐	กองช่าง
๓๐	เคหะและชุมชน	ครุภัณฑ์	ครุภัณฑ์ สำนักงาน	เพื่อใช้ทำงาน สำนักงาน	เก้าอี้สำนักงาน จำนวน ๘ ตัว		๒๐,๐๐๐	๒๐,๐๐๐		กองช่าง

ที่	แผนงาน	หมวด	ประเภท	วัตถุประสงค์	เป้าหมาย (ผลผลิตของ ครุภัณฑ์)	งบประมาณและที่ผ่านมา				หน่วยงาน รับผิดชอบหลัก
						๒๕๖๑ (บาท)	๒๕๖๒ (บาท)	๒๕๖๓ (บาท)	๒๕๖๔ (บาท)	
๓๑	เคหะและชุมชน	ครุภัณฑ์	ครุภัณฑ์ สำนักงาน	เพื่อใช้ทำงาน สำนักงาน	ตู้เก็บเอกสาร จำนวน ๒ ตัว		๖,๐๐๐	๖,๐๐๐		กองช่าง
๓๒	เคหะและชุมชน	ครุภัณฑ์	ครุภัณฑ์งาน บ้านงานครัว	เพื่อใช้ทำงาน สำนักงาน	เครื่องตัดหญ้า จำนวน ๒ ตัว		๗,๕๐๐	๗,๕๐๐		กองช่าง
๓๓	สร้างความเข้มแข็ง ของชุมชน	ครุภัณฑ์	ครุภัณฑ์ ไฟฟ้าและ วิทยุ	เพื่อความ ปลอดภัยของ ประชาชน	กล้อง CCTV ๑๐๘ ตัว พร้อมอุปกรณ์ บันทึกภาพ ๑๒ ตัว, อุปกรณ์กระจาย สัญญาณ ๑๒ ตัว	๓,๘๐๑,๐๐๐	๓,๘๐๑,๐๐๐	๓,๘๐๑,๐๐๐	๓,๘๐๑,๐๐๐	สำนักปลัด
รวม						๕,๐๙๐,๕๐๐	๕,๔๗๒,๖๐๐	๑๐,๐๘๙,๕๐๐	๔,๔๐๙,๕๐๐	

ส่วนที่ ๕

การติดตามและประเมินผล

๑. การติดตามและประเมินผลยุทธศาสตร์

แนวทางการพิจารณาการติดตามและประเมินผลแผนพัฒนาท้องถิ่นตามระเบียบกระทรวงมหาดไทยว่าด้วย การจัดทำแผนพัฒนาขององค์กรปกครองส่วนท้องถิ่น พ.ศ. ๒๕๔๘ (แก้ไขเพิ่มเติม ฉบับที่ ๒ พ.ศ. ๒๕๕๙) เป็นแบบที่กำหนดให้คณะกรรมการติดตามและประเมินผลแผนพัฒนาท้องถิ่น ดำเนินการให้คะแนน ตามเกณฑ์ที่กำหนดไว้ ซึ่งเป็นส่วนหนึ่งของการติดตามและประเมินผลแผนพัฒนา โดยดำเนินการให้แล้วเสร็จภายในหกสิบวัน นับแต่วันที่ประกาศใช้งบประมาณรายจ่าย มีรายละเอียด ดังนี้

(๑) แนวทางการพิจารณาการติดตามและประเมินผลยุทธศาสตร์เพื่อความสอดคล้องแผนพัฒนาท้องถิ่นสี่ปี ประกอบด้วย

๑.๑ ข้อมูลสภาพทั่วไปและข้อมูลพื้นฐานขององค์กรปกครองส่วนท้องถิ่น ๒๐

คะแนน

๑.๒ การวิเคราะห์สถานการณ์และศักยภาพ ๑๕ คะแนน

๑.๓ ยุทธศาสตร์ ๖๕ คะแนน ประกอบด้วย

(๑) ยุทธศาสตร์ขององค์กรปกครองส่วนท้องถิ่น ๑๐ คะแนน

(๒) ยุทธศาสตร์ขององค์กรปกครองส่วนท้องถิ่นในเขตจังหวัด ๑๐

คะแนน

(๓) ยุทธศาสตร์จังหวัด ๑๐ คะแนน

(๔) วิสัยทัศน์ ๕ คะแนน

(๕) กลยุทธ์ ๕ คะแนน

(๖) เป้าประสงค์ของแต่ละประเด็นกลยุทธ์ ๕ คะแนน

(๗) จุดยืนทางยุทธศาสตร์ ๕ คะแนน

(๘) แผนงาน ๕ คะแนน

(๙) ความเชื่อมโยงของยุทธศาสตร์ในภาพรวม ๕ คะแนน

(๑๐) ผลผลิต/โครงการ ๕ คะแนน

คะแนนรวม ๑๐๐ คะแนน เกณฑ์ที่ควรได้เพื่อให้เกิดความสอดคล้องและ
ขับเคลื่อนการ พัฒนาท้องถิ่นขององค์กรปกครองส่วนท้องถิ่น ไม่ควรน้อยกว่าร้อยละ ๘๐
(๘๐ คะแนน)

(๒) แนวทางการพิจารณาการติดตามและประเมินผลโครงการเพื่อความสอดคล้อง
แผนพัฒนาท้องถิ่นสี่ปี ประกอบด้วย

๒.๑ การสรุปสถานการณ์การพัฒนา ๑๐ คะแนน

๒.๒ การประเมินผลการนำแผนพัฒนาท้องถิ่นสี่ปีไปปฏิบัติในเชิงปริมาณ ๑๐
คะแนน

๒.๓ การประเมินผลการนำแผนพัฒนาท้องถิ่นสี่ปีไปปฏิบัติในเชิงคุณภาพ ๑๐
คะแนน

๒.๔ ยุทธศาสตร์และแผนงาน ๑๐ คะแนน

๒.๕ โครงการพัฒนา ๖๐ คะแนน ประกอบด้วย

(๑) ความชัดเจนของชื่อโครงการ ๕ คะแนน

(๒) กำหนดวัตถุประสงค์สอดคล้องกับโครงการ ๕ คะแนน

(๓) เป้าหมาย (ผลผลิตของโครงการ) มีความชัดเจนนำไปสู่การตั้ง
งบประมาณได้ถูกต้อง ๕ คะแนน

(๔) โครงการมีความสอดคล้องกับแผนยุทธศาสตร์ชาติ ๒๐ ปี ๕
คะแนน

(๕) เป้าหมาย (ผลผลิตของโครงการ) มีความสอดคล้องกับแผนพัฒนา
เศรษฐกิจและสังคม แห่งชาติ ฉบับที่ ๑๒ ๕ คะแนน

(๖) โครงการมีความสอดคล้องกับ Thailand ๔.๐ ๕ คะแนน

(๗) โครงการสอดคล้องกับยุทธศาสตร์จังหวัด ๕ คะแนน

(๘) โครงการแก้ไขปัญหาความยากจนหรือการเสริมสร้างให้
ประเทศชาติมั่นคง มั่งคั่ง ยั่งยืน ภายใต้หลักปรัชญา ๕ คะแนน

(๙) งบประมาณ มีความสอดคล้องกับเป้าหมาย (ผลผลิตของโครงการ)
๕ คะแนน

(๑๐) มีการประมาณการราคาถูกต้องตามหลักวิธีการงบประมาณ ๕
คะแนน

(๑๑) มีการกำหนดตัวชี้วัด (KPI) และสอดคล้องกับวัตถุประสงค์และ
ผลที่คาดว่าจะได้รับ ๕ คะแนน

(๑๒) ผลที่คาดว่าจะได้รับ สอดคล้องกับวัตถุประสงค์ ๕ คะแนน

คะแนนรวม ๑๐๐ คะแนน เกณฑ์ที่ควรได้เพื่อให้เกิดความสอดคล้องและ
ขับเคลื่อนการ พัฒนาท้องถิ่นขององค์กรปกครองส่วนท้องถิ่น ไม่ควรมีน้อยกว่าร้อยละ ๘๐
(๘๐ คะแนน)

(๓) แนวทางการพิจารณาการติดตามและประเมินผลยุทธศาสตร์เพื่อความสอดคล้อง
แผนพัฒนา ท้องถิ่นสี่ปีขององค์กรปกครองส่วนท้องถิ่น ประเด็นการพิจารณา

๑. ข้อมูลสภาพทั่วไปและข้อมูลพื้นฐานขององค์กรปกครองส่วนท้องถิ่น ๒๐
คะแนน
๒. การวิเคราะห์สถานการณ์และศักยภาพ ๑๕ คะแนน
๓. ยุทธศาสตร์ ประกอบด้วย ๖๕ คะแนน ประกอบด้วย
 - ๓.๑ ยุทธศาสตร์ขององค์กรปกครองส่วนท้องถิ่น (๑๐)
 - ๓.๒ ยุทธศาสตร์ขององค์กรปกครองส่วนท้องถิ่นในเขตจังหวัด (๑๐)
 - ๓.๓ ยุทธศาสตร์จังหวัด (๑๐)
 - ๓.๔ วิสัยทัศน์ (๕)
 - ๓.๕ กลยุทธ์ (๕)
 - ๓.๖ เป้าประสงค์ของแต่ละประเด็นกลยุทธ์ (๕)
 - ๓.๗ จุดยืนทางยุทธศาสตร์ (๕)
 - ๓.๘ แผนงาน (๕)
 - ๓.๙ ความเชื่อมโยงของยุทธศาสตร์ในภาพรวม (๕)
 - ๓.๑๐ ผลผลิต/โครงการ (๕) รวมคะแนน ๑๐๐

๒. การติดตามและประเมินผลโครงการ

องค์การบริหารส่วนตำบลนาแว ใช้การติดตามและประเมินผลโครงการ โดยใช้ตัวแบบวัดผลในเชิงปริมาณและคุณภาพ ตามที่จะกล่าวต่อไปในหัวข้อที่ ๓.๑ และมีหลักการประเมินผลโครงการที่สำคัญ คือ การติดตามและประเมินผลโครงการว่าบรรลุวัตถุประสงค์ที่กำหนดไว้ในโครงการทุกประการหรือไม่อย่างไร

๓. สรุปผลการพัฒนาท้องถิ่นในภาพรวม

๓.๑ การวัดผลในเชิงปริมาณและเชิงคุณภาพ

โดยใช้แบบสำหรับติดตามและประเมินผลเชิงปริมาณและคุณภาพ

- (๑) แบบตัวบ่งชี้การปฏิบัติงาน (Performance Indicators)
- (๒) แบบบัตรคะแนน (Scorecard Model) หรือ Scorecard Model ของ Kaplan & Norton
- (๓) แบบมุ่งวัดผลสัมฤทธิ์ (Result Framework Model (RF))
- (๔) แบบเชิงเหตุผล (Logical Model)
- (๕) แบบวัดกระบวนการปฏิบัติงาน (Process Performance Measurement System (PPMS))
- (๖) แบบการประเมินโดยใช้วิธีการแก้ปัญหาหรือเรียนรู้จากปัญหาที่เกิดขึ้น หรือ Problem-Solving Method
- (๗) แบบการประเมินแบบมีส่วนร่วม (Participatory Method)
- (๘) แบบการประเมินผลกระทบ (Impact Evaluation)

(๙) แบบการประเมินความเสี่ยง (Risk Assessment Model)

(๑๐)แบบประเมินตนเอง (Self-Assessment Model)

(๑๑) แบบอื่นๆ ที่องค์กรปกครองส่วนท้องถิ่นกำหนดขึ้น ทั้งนี้ต้องอยู่ภายใต้กรอบข้อ

(๑) –(๑๐) หรือเป็นแบบผสมก็ได้

เชิงปริมาณ (Quantity) เชิงคุณภาพ (Quality) ผลที่ได้จริงๆคืออะไร ค่าใช้จ่าย (Cost) เวลา (Time) เป็นไปตามที่กำหนดไว้หรือไม่

ประชาชนได้ประโยชน์อย่างไรหรือราชการได้ประโยชน์อย่างไร

วัดผลนั้นได้หรือไม่ หรือวัดได้เท่าไร (Key Performance Indicator : KPIs)

ผลกระทบ (Impact)

๔. ข้อเสนอแนะในการจัดทำแผนพัฒนาท้องถิ่นในอนาคต

๔.๑ ผลกระทบนำไปสู่อนาคต (เช่น จะทำ สนับสนุน ส่งเสริม ป้องกัน อย่างไร เป็นต้น)

ในทฤษฎีทางวิชาการการจัดการ เชื่อว่า องค์กรต่างๆไม่ว่าจะเป็นองค์กรภาครัฐหรือองค์กรภาคเอกชนจะพัฒนา เติบโตและอยู่รอดได้ต้องมีการปรับตัวให้เข้ากับการเปลี่ยนแปลงของสภาพแวดล้อมภายนอก ๔ ประการ (PEST) ตลอดเวลา ซึ่งประกอบไปด้วย

๑) สิ่งแวดล้อมด้านการเมือง (Political Environment)

๒) สิ่งแวดล้อมด้านเศรษฐกิจ (Economic Environment)

๓) สิ่งแวดล้อมด้านสังคม (Social Environment) และ

๔) สิ่งแวดล้อมด้านวิทยาการใหม่ๆ (Technology)

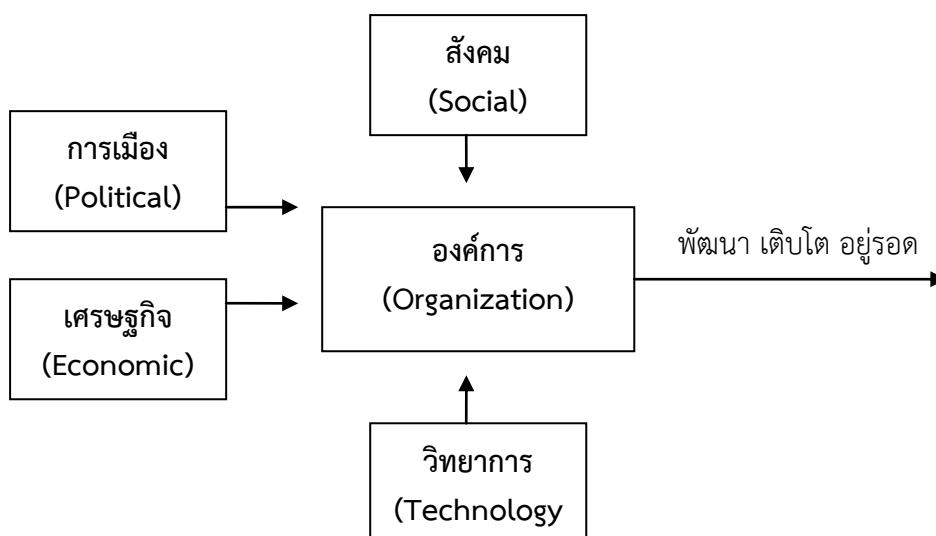

จากแผนภาพ องค์กรบริหารส่วนตำบลนาแว มีฐานะเป็นองค์กรภาครัฐองค์กรหนึ่ง จึงมีความจำเป็นที่จะต้องมีความสามารถในการปรับตัวให้เข้ากับการเปลี่ยนแปลงของ

สิ่งแวดล้อมต่างๆ ๔ ประการดังที่กล่าวมาแล้ว เพื่อให้องค์กรพัฒนา เติบโตและอยู่รอดต่อไปได้ วิสัยทัศน์ในการปฏิบัติงานในองค์กรปกครองส่วนท้องถิ่นต้องวิเคราะห์ตามสิ่งแวดล้อมที่จะเปลี่ยนแปลงไปทั้ง ๔ ประการ ดังนี้

๑) การปรับตัวให้เข้ากับการเมือง(Political Environment) ที่เปลี่ยนแปลง

หากกล่าวถึงการปกครองของไทยในปัจจุบัน อาจแบ่งระดับการเมืองออกได้เป็น ๒ ระดับ ได้แก่ การเมืองระดับชาติ และการเมืองระดับท้องถิ่น การเมืองระดับชาติ ได้แก่ การเมืองระดับรัฐบาลสมาชิกสภาผู้แทนราษฎร สมาชิกวุฒิสภา ในส่วนของการเมืองระดับท้องถิ่นนั้นยังสามารถแบ่งแยกย่อยออกได้เป็นหลายประเภท เช่น การเมืองของ อบจ. เทศบาล หรือ อบต. หรือแม้กระทั่งการเมืองในระดับหมู่บ้านที่จะต้องมีการเลือกตั้งผู้ใหญ่บ้าน โดยราษฎรในหมู่บ้านนั้นๆ เป็นต้น

ในสภาพข้อเท็จจริงปัจจุบันและผลงานวิจัยต่างๆ ที่เกี่ยวข้องต่างชี้ว่าการเมืองในระดับชาติ ยังมีอิทธิพลต่อการเมืองในระดับท้องถิ่นอยู่หลายประการ เช่น การเลือกตั้งในระดับท้องถิ่นต้องอาศัยภาพลักษณ์ของพรรคการเมืองระดับชาติเพื่อช่วยในการหาเสียง การให้เงินอุดหนุนเฉพาะกิจจากส่วนกลางมายังองค์กรปกครองส่วนท้องถิ่นโดยเลือกให้เฉพาะท้องถิ่นที่เป็นพรรคพวกเดียวกันกับราชการส่วนกลาง เป็นต้น

ในอนาคต อำนาจหน้าที่และบทบาทของนักการเมืองท้องถิ่น และข้าราชการท้องถิ่นจะเป็นอย่างไรนั้น ส่วนหนึ่งก็ขึ้นอยู่กับสิ่งแวดล้อมทางการเมืองโดยเฉพาะอย่างยิ่งอิทธิพลจากการเมืองระดับชาติ ซึ่งถ่ายทอดออกมาเป็นนโยบายของรัฐที่มีต่อ อบต. ซึ่งมักสลับสับเปลี่ยนกันเป็น ๒ กรณี กล่าวคือ การรวมอำนาจการปกครอง (Centralization) หรือ การกระจายอำนาจการปกครอง (Decentralization) ดังนั้น ผู้ที่จะปฏิบัติงานใน อบต. จึงจำเป็นที่จะต้องทราบความเคลื่อนไหวของนโยบายรัฐอยู่ตลอดเวลา เพื่อบริหารจัดการ อบต. ให้เข้ากับสภาพการณ์ดังกล่าวที่เปลี่ยนแปลงอยู่ตลอดเวลา

ในส่วนของปัจจัยการเมืองระดับท้องถิ่นด้วยตนเองนั้น ทุกฝ่ายที่เกี่ยวข้องจะต้องเข้าใจบทบาทหน้าที่ของตนเอง ซึ่งโดยหลักการแล้วการตัดสินใจกำหนดนโยบายควรเป็นหน้าที่ของฝ่ายการเมืองท้องถิ่น ทุกฝ่ายควรต้องรู้ความเคลื่อนไหวและการเปลี่ยนแปลงของการเมืองท้องถิ่นในทุกระดับทั้งระดับ อบจ. เทศบาล อบต. และระดับหมู่บ้าน เพราะการเมืองท้องถิ่นเหล่านี้มีความเชื่อมโยงสัมพันธ์กันและจะต้องมีผลกระทบต่อ อบต. ไม่ทางตรงก็ทางอ้อม ข้าราชการท้องถิ่นควรพยายามปรับข้อเท็จจริงในท้องถิ่นให้เข้ากับระเบียบกฎหมายของรัฐ ซึ่งในบางครั้งระเบียบกฎหมายอาจไม่เหมาะสมกับสภาพปัญหาและความต้องการของคนในท้องถิ่นก็ต้องเป็นหน้าที่ของข้าราชการท้องถิ่น ที่จะประยุกต์ใช้กฎหมาย ให้สามารถใช้ได้จริงตามสภาพและบริบทแวดล้อมของท้องถิ่นนั้นๆ จึงจะได้ชื่อว่าเป็นนักบริหารการเปลี่ยนแปลง (Change Agent) อย่างแท้จริง

๒) การปรับตัวเข้ากับเศรษฐกิจ (Economic Environment) ที่เปลี่ยนแปลง

เมื่อสภาพเศรษฐกิจโดยรวมของประเทศไม่ดี ทำให้ประชาชนยากจนเพิ่มขึ้นเป็นสาเหตุของปัญหาอื่นๆที่กระทบต่อ อปท. ตามมา ไม่ว่าจะเป็นปัญหาหาเสพติด ปัญหาแรงงานเด็ก ปัญหาประชาชนเรียกร้องในสิ่งที่สามารถแก้ไขปัญหาเฉพาะหน้า มากกว่าสิ่งที่แก้ไขปัญหาได้อย่างยั่งยืน เช่น ต้องการผ้าห่มกันหนาวฟรี ถุงยังชีพฟรี และของฟรีอื่นๆ จาก อปท. เป็นต้น ซึ่งสวนทางกับระเบียบกฎหมาย และการตรวจสอบอย่างเข้มข้นของสำนักงานตรวจเงินแผ่นดิน ที่พยายามจำกัดขอบเขตการตัดสินใจขององค์กรปกครองส่วนท้องถิ่นในเรื่องของการแจกของให้แก่ราษฎร

อีกปัญหาหนึ่งประชาชนอาจขาดการมีส่วนร่วมทางการเมืองกับ อปท. เพราะต้องเอาเวลาไปทำงานหาเงินเพื่อปากท้องของตนเองก่อน หรือบางครั้งอาจมีส่วนร่วมแค่การรับเงินแล้วไปลงคะแนนเสียงเลือกตั้ง รวมตลอดถึงปัญหาความยากจนของประชาชน จะสร้างความเข้มแข็งให้กับนโยบายประชานิยมไปโดยปริยายซึ่งอาจส่งผลกระทบในทางลบในระยะยาว โดยเฉพาะอย่างยิ่งเป็นการส่งเสริมลักษณะนิสัยการพึ่งพิงรัฐอยู่ตลอดเวลาของประชาชน เป็นต้น

ดังนั้น การสร้างกระบวนทัศน์ (Paradigm) ทางความคิดให้แก่ประชาชนตามหลัก “ตนเป็นที่พึ่งแห่งตน” และ “ปรัชญาเศรษฐกิจพอเพียง” ควรเป็นสิ่งสำคัญที่นักบริหารงาน อปท. ควรให้ความสนใจที่จะส่งเสริมและพัฒนาในประเด็นนี้

๓) การปรับตัวเข้ากับสังคม (Social Environment) ที่เปลี่ยนแปลง

ชุมชนแต่ละชุมชนมีสภาพทางสังคมและวัฒนธรรมที่แตกต่างกัน ดังนั้น การปฏิบัติงานในแต่ละพื้นที่ก็ต้องเผชิญกับสภาพทางสังคมและวัฒนธรรมที่แตกต่างกัน เช่น บางพื้นที่อาจเป็นสังคมของคนพุทธ บางพื้นที่อาจเป็นสังคมของคนคริสต์หรืออิสลาม บางพื้นที่เป็นสังคมปทุมภูมิ (ชุมชนชนบท) บางพื้นที่เป็นสังคมทฤษฎีภูมิ (ชุมชนในเมือง) บางพื้นที่ประชาชนให้ความร่วมมือกับกิจกรรมของ อปท. เป็นอย่างดี บางพื้นที่ประชาชนขาดความร่วมมือ บางพื้นที่อาจเป็นสังคมที่ประกอบด้วยชนเผ่าต่างๆ มากมาย เป็นต้น

สภาพของสังคมไทยมักเป็นสังคมอุปถัมภ์ ผู้บริหารท้องถิ่นอาจมีแนวโน้มที่จะตัดสินใจกำหนดนโยบายไปตอบสนองต่อกลุ่มญาติพี่น้องของตน กลุ่มอื่นที่แพ้การเลือกตั้ง เมื่อไม่ได้รับการตอบสนองก็หาทางโจมตี ก่อให้เกิดความขัดแย้งที่รุนแรงขึ้นในสังคมท้องถิ่นมากกว่าในอดีต ดังนั้น บุคลากรใน อบต. จึงจำเป็นที่จะต้องเข้าใจผลกระทบที่มาจากสาเหตุการกระจายอำนาจสู่ท้องถิ่น ที่ส่งผลโดยตรงต่อความสามัคคีในสังคมท้องถิ่นยุคปัจจุบัน ต้องมีความสามารถบริหารงานบนความขัดแย้งในสังคม เพราะคงไม่มีสังคมใดในประเทศไทยที่จะมีคนที่ชอบสิ่งที่เหมือนกันได้หมด การปฏิบัติงานทุกอย่างย่อมมีการเห็นด้วย ไม่เห็นด้วย ต่อต้าน และไม่ต่อต้าน อยู่คู่กับสังคมประชาธิปไตยเสมอ สำคัญเพียงแต่ว่าจะสามารถลดระดับหรือแก้ไขความขัดแย้งที่รุนแรงนั้นได้อย่างไร

๔) การปรับตัวเข้ากับวิทยาการใหม่ๆ (Technology) ที่เปลี่ยนแปลง

ในปัจจุบันกรมส่งเสริมการปกครองท้องถิ่นมีนโยบายส่งเสริมการพัฒนาบุคลากรโดยการฝึกอบรมอยู่เป็นประจำ เช่น การฝึกอบรมการใช้คอมพิวเตอร์โปรแกรมต่างๆ การฝึกอบรมการจัดทำเว็บไซต์องค์กร เป็นต้น ประกอบกับกรมส่งเสริมฯ มีเว็บไซต์เผยแพร่ข้อมูลข่าวสารต่างๆ ที่จำเป็นและเกี่ยวข้องกับการปฏิบัติงานของ อปท. ที่ปรับปรุงให้ทันสมัยอยู่ทุกวัน เช่น การเผยแพร่หนังสือสั่งการต่างๆ ผ่านช่องทางการสารบรรณอิเล็กทรอนิกส์ การจัดทำระบบบัญชีอิเล็กทรอนิกส์ เป็นต้น หากพนักงานท้องถิ่นให้ความสำคัญในการอ่านหนังสือสั่งการของกรมส่งเสริมฯ ทางอินเทอร์เน็ตอยู่เป็นประจำ ก็จะนำมาซึ่งการบริหารงานที่มีประสิทธิภาพและไม่ขัดต่อระเบียบ กฎหมาย หนังสือสั่งการที่เปลี่ยนแปลงไปอยู่ตลอดเวลา

๔.๒ ข้อสังเกต ข้อเสนอแนะ ผลจากการพัฒนา (รวมถึงองค์ประกอบสำคัญของข้อมูลเพื่อนำไปสู่ข้อเสนอแนะ เป็นต้น)

องค์การบริหารส่วนตำบลนาแว มีข้อสังเกต ข้อเสนอแนะ ผลจากการพัฒนา โดยอิงการคาดการณ์การพัฒนาต่างๆ อยู่ภายใต้สิ่งแวดล้อมภายนอกต่างๆ ดังต่อไปนี้

๑) การเปลี่ยนแปลงในประเทศที่จะส่งผลกระทบต่อ อบต.

- รัฐธรรมนูญฉบับใหม่จะส่งผลกระทบต่อองค์กรปกครองส่วนท้องถิ่นอย่างไร
- แนวโน้มการยกฐานะจาก อบต. เป็นเทศบาลทั่วประเทศ
- แนวโน้มการควมรวมองค์กรปกครองส่วนท้องถิ่น
- การเพิ่มขึ้นหรือลดลงของการจัดสรรเงินงบประมาณให้ อบต.

๒) การเปลี่ยนแปลงในระดับภูมิภาคที่จะส่งผลกระทบต่อ อบต.

AEC หรือ Asean Economics Community คือการรวมตัวของชาติในอาเซียน ๑๐ ประเทศ โดยมี ไทย พม่า ลาว เวียดนาม มาเลเซีย สิงคโปร์ อินโดนีเซีย ฟิลิปปินส์ กัมพูชา บรูไน เพื่อที่จะให้มีผลประโยชน์ทางเศรษฐกิจร่วมกัน จะมีรูปแบบคล้ายๆ กลุ่ม Euro Zone นั้นเอง จะทำให้มีผลประโยชน์ อำนาจต่อรองต่างๆ กับคู่ค้าได้มากขึ้น และการนำเข้า ส่งออกของชาติในอาเซียนก็จะเสรี ยกเว้นสินค้าบางชนิดที่แต่ละประเทศอาจจะขอไว้ไม่ลดภาษีนำเข้า (เรียกว่าสินค้าอ่อนไหว)

Asean จะรวมตัวเป็น ประชาคมเศรษฐกิจอาเซียนและมีผลเป็นรูปธรรม ณ วันที่ ๓๑ ธันวาคม ๒๕๕๘ ณ วันนั้นจะทำให้ภูมิภาคนี้เปลี่ยนแปลงไปอย่างมาก โดย AEC Blueprint (แบบพิมพ์เขียว) หรือแนวทางที่จะให้ AEC เป็นไปคือ

๑. การเป็นตลาดและฐานการผลิตเดียวกัน
๒. การเป็นภูมิภาคที่มีขีดความสามารถในการแข่งขันสูง
๓. การเป็นภูมิภาคที่มีการพัฒนาทางเศรษฐกิจที่เท่าเทียมกัน
๔. การเป็นภูมิภาคที่มีการบูรณาการเข้ากับเศรษฐกิจโลก

จากการที่องค์การบริหารส่วนตำบลนาแว ได้กำหนดยุทธศาสตร์การพัฒนาไว้จำนวน ๕ ยุทธศาสตร์ ดังนั้น จึงวิเคราะห์การเปลี่ยนแปลงในระดับภูมิภาค หรือ การเข้าสู่ AEC ที่จะส่งผลกระทบต่อองค์การบริหารส่วนตำบลนาแว ในยุทธศาสตร์ต่างๆ ดังนี้

๑. ยุทธศาสตร์การพัฒนาด้านโครงสร้างพื้นฐาน

การเข้าสู่ประชาคมเศรษฐกิจอาเซียน (AEC) ของไทย ทำให้ห้องค์กรปกครองส่วนท้องถิ่นโดยเฉพาะอย่างยิ่งองค์การบริหารส่วนตำบลศรีคำ ต้องให้ความสำคัญกับการพัฒนาโครงสร้างพื้นฐานเพื่อรองรับการหลั่งไหลเข้ามาของประชากรประเทศเพื่อนบ้านไม่ว่าจะเข้ามาในฐานะนักท่องเที่ยว คนทำงาน หรือการอื่นใด การพัฒนาโครงสร้างพื้นฐานที่สำคัญ เช่น ถนน ป้ายจราจรที่มีภาษาอังกฤษและภาษาต่างประเทศที่จำเป็น เป็นต้น

๒. ยุทธศาสตร์การพัฒนาด้านการพัฒนาคุณภาพชีวิตและสังคม

ปัญหาสังคมจะรุนแรงถ้าไม่ได้รับการวางแผนที่ดี เนื่องจาก ปัญหาการแบ่งชนชั้น ถ้าคนไทยทำงานกับคนต่างชาติที่ต่ำกว่า อาจมีการแบ่งชนชั้นกันได้ จะมีชุมชนสลับเกิดขึ้น และอาจมี พม่าทาวน ลาวทาวน กัมพูชาทาวน ปัญหาการหลั่งไหลของแรงงานต่างด้าวที่เข้ามาทำงานในไทยมากขึ้น ปัญหาอาชญากรรมจะรุนแรง สถิติการก่ออาชญากรรมจะเพิ่มขึ้นอย่างมาก คนจะทำผิดกฎหมายมากขึ้นเนื่องจากไม่รู้กฎหมาย

๓. ยุทธศาสตร์การพัฒนาด้านการจัดการศึกษา ศาสนา และวัฒนธรรม ประเพณี

การศึกษา

การเข้าสู่ประชาคมเศรษฐกิจอาเซียน (AEC) ของไทย ทำให้ห้องค์กรปกครองส่วนท้องถิ่นโดยเฉพาะอย่างยิ่งองค์การบริหารส่วนตำบลนาแว จะต้องเริ่มต้นสนับสนุน ส่งเสริมการนำครูชาวต่างชาติเข้ามาสอนภาษาอังกฤษ ในโรงเรียนในพื้นที่ เพื่อนำร่องไปสู่โครงการอื่นๆในการเร่งรัดพัฒนาให้ประชาชนในพื้นที่มีทักษะในการสนทนาภาษาอังกฤษเพิ่มมากขึ้น

องให้ความสำคัญกับการจัดระเบียบชุมชนสังคมและความสงบเรียบร้อยมากขึ้น เนื่องจากกฎหมายและวัฒนธรรมของแต่ละชนชาติอาจมีความแตกต่างกัน ดังนั้น อาจมีการฝ่าฝืนกฎหมายจากชาวต่างประเทศในไทยมากขึ้นทั้งโดยตั้งใจและความไม่รู้กฎหมาย อีกทั้ง อาจเกิดปัญหาอาชญากรรม ยาเสพติด เพิ่มมากขึ้นจากการหลั่งไหลของแรงงานต่างด้าวที่เข้ามาทำงานในไทยมากขึ้น

ศาสนา

อาจเกิดความขัดแย้งในการเผยแพร่ศาสนาของชาวต่างชาติที่เดินทางเข้ามาในไทยมากขึ้น เช่น อาจมีการเผยแพร่ศาสนาคริสต์ ศาสนาอิสลาม อาจมีการกระทบกระทั่งกันระหว่างผู้นับถือศาสนาที่แตกต่างกัน เช่น ชาวคริสเตียนมาท่องเที่ยวในวัดที่เป็นแหล่งท่องเที่ยว และมีการลบลู่อย่างรู้เท่าไม่ถึงการณ์ เป็นต้น

วัฒนธรรม

ประชาสังคมและวัฒนธรรมอาเซียน (ASEAN SOCIO-CULTURAL COMMUNITY) มีแผนปฏิบัติการด้านสังคมและวัฒนธรรมอาเซียนระบุในแผนปฏิบัติการ

เวียงจันทน์ที่สำคัญ คือ การพัฒนามนุษย์และการสร้างอัตลักษณ์อาเซียน ต้องสร้างความตระหนักรู้ถึงความแตกต่างในมรดกทางวัฒนธรรม เช่น มุสลิมมีอาหารที่เป็นข้อห้าม ตามธรรมเนียมบุญในไม่มีการจับมือกับเพศตรงข้าม การใช้มือซ้ายในการส่งของหรือนามบัตรให้แก่ชาวมุสลิมถือเป็นสิ่งไม่สุภาพ เป็นต้น

๔. ยุทธศาสตร์การพัฒนาด้านการจัดการสิ่งแวดล้อมและการอนุรักษ์ทรัพยากรธรรมชาติ

การบุกรุกพื้นที่ป่าอาจมีมากขึ้น ด้วยสาเหตุทั้งที่เกิดจากคนไทยและชาวต่างชาติ สาเหตุที่เกิดจากคนไทยคือการเพิ่มขึ้นของจำนวนประชากรทำให้ที่ทำกินไม่เพียงพอต่อความต้องการ หรือการขายที่ดินให้นายทุนต่างชาติแล้วไม่มีที่ทำกินจึงต้องไปเปิดป่าใหม่ ส่วนสาเหตุจากชาวต่างชาติ อาจมีนายทุนเข้ามาทำลายทรัพยากรธรรมชาติและสิ่งแวดล้อม เช่น การตัดไม้เพื่อผลประโยชน์ทางเศรษฐกิจ การเข้าสัมปทานเหมืองแร่หรือทรัพยากรธรรมชาติที่สำคัญอื่นๆ ปัญหาการหลั่งไหลของแรงงานต่างด้าวที่เข้ามาใช้แรงงาน หรือทำงานในไทยมากขึ้น จะก่อเกิดปัญหาขยะในปริมาณที่สูงขึ้นอีกด้วย

๕. ยุทธศาสตร์การพัฒนาด้านการพัฒนาการเมืองการบริหาร

ด้านการเมืองในระดับชาติอาจยังความขัดแย้งด้านการเมืองระหว่างรัฐสมาชิกด้วยกันเอง รวมทั้งปัญหาการก่อการร้ายที่เป็นผลมาจากการเมือง ซึ่งประเทศใดประเทศหนึ่งไม่สามารถแก้ไขได้โดยลำพัง

การบริหารภาครัฐต้องเร่งรัดพัฒนาให้ตอบสนองการให้บริการ โดยเฉพาะอย่างยิ่งการให้บริการในด้านการอนุญาต อนุมัติ ต่างๆ ซึ่งต้องมีคู่มือภาษาอังกฤษ จีน เป็นต้น เพื่อสื่อสารกับชาวต่างชาติที่ต้องการทำนิติกรรมต่างๆซึ่งเกี่ยวกับรัฐ เช่น การเสียภาษีบำรุงท้องที่ การเสียภาษีป้าย เป็นต้น อีกทั้งเจ้าหน้าที่ภาครัฐจำเป็นต้องพัฒนาการใช้ภาษาอังกฤษให้อยู่ในระดับที่สื่อสารกับผู้ใช้บริการที่เป็นชาวต่างชาติ