



แผนพัฒนาท้องถิ่น

(พ.ศ. ๒๕๖๑ - ๒๕๖๕)

องค์การบริหารส่วนตำบลนาแว
อำเภอฉวาง จังหวัดนครศรีธรรมราช
โทร ๐๗๕ ๔๘๐๒๔๐
[www. Naware. Go.th](http://www.Naware.Go.th)

คำนำ

เนื่องด้วยพระราชบัญญัติเสภาคำบลและองค์การบริหารส่วนตำบล พ.ศ. ๒๕๓๗ และที่แก้ไขเพิ่มเติมถึง (ฉบับที่ ๗) พ.ศ. ๒๕๖๒ และพระราชบัญญัติกำหนดแผนและขั้นตอนการกระจายอำนาจให้แก่องค์กรปกครองส่วนท้องถิ่น พ.ศ. ๒๕๔๒ กำหนดให้องค์กรปกครองส่วนท้องถิ่นจัดทำแผนพัฒนาท้องถิ่นของตนเอง ประกอบกับ กระทรวงมหาดไทย ออกระเบียบกระทรวงมหาดไทยว่าด้วยการจัดทำแผนพัฒนาขององค์กรปกครองส่วนท้องถิ่น ๒๕๔๘ และที่แก้ไขถึงฉบับปัจจุบัน โดยให้องค์กรปกครองส่วนท้องถิ่นจัดทำแผนพัฒนาท้องถิ่นสี่ปี เพื่อให้สอดคล้องกับแผนพัฒนาจังหวัดตามพระราชกฤษฎีกาว่าด้วยการบริหารงานจังหวัดและกลุ่มจังหวัดแบบบูรณาการ พ.ศ. ๒๕๕๑ โดยให้เริ่มจัดทำ “แผนพัฒนาท้องถิ่นสี่ปี (พ.ศ.๒๕๖๑-๒๕๖๔) เป็นแผนพัฒนาท้องถิ่นสี่ปีฉบับแรก และต่อมากระทรวงมหาดไทย ได้ออกหนังสือกระทรวงมหาดไทย ด่วนที่สุด ที่ มท ๐๘๑๐.๓/ว๒๙๓๑ ลงวันที่ ๑๕ พฤษภาคม ๒๕๖๒ เรื่อง ชักซ้อมแนวทางการทบทวนแผนพัฒนาท้องถิ่น (พ.ศ. ๒๕๖๑-๒๕๖๕) ขององค์กรปกครองส่วนท้องถิ่น โดยให้องค์กรปกครองส่วนท้องถิ่นทบทวนแผนพัฒนาท้องถิ่น (พ.ศ. ๒๕๖๑-๒๕๖๕) เพื่อให้สอดคล้องกับแผนพัฒนาจังหวัดตามพระราชกฤษฎีกาว่าด้วยการบริหารงานจังหวัดและกลุ่มจังหวัดแบบบูรณาการ พ.ศ. ๒๕๕๑ ประกอบกับระเบียบสำนักนายกรัฐมนตรีว่าด้วยการบริหารงานเชิงบูรณาการ พ.ศ. ๒๕๖๐ ข้อ ๗ กำหนดให้แผนพัฒนาจังหวัด แผนกลุ่มจังหวัด และแผนพัฒนาภาค มีระยะเวลาห้าปี ดังนั้น เพื่อให้แผนพัฒนาท้องถิ่นสอดคล้องและเชื่อมโยงแผนพัฒนาจังหวัด แผนกลุ่มจังหวัด ตลอดจนการบูรณาการแผนงาน/โครงการ/งบประมาณ ในพื้นที่ได้อย่างมีประสิทธิภาพ จึงได้กำหนดให้องค์กรปกครองส่วนท้องถิ่นทบทวนแผนพัฒนาท้องถิ่น เป็นระยะเวลาห้าปี (พ.ศ. ๒๕๖๑ - ๒๕๖๕)

ดังนั้นองค์การบริหารส่วนตำบลนาแว จึงได้ทบทวนแผนพัฒนาท้องถิ่น (พ.ศ. ๒๕๖๑ - ๒๕๖๕) ขึ้น และหวังเป็นอย่างยิ่งว่าแผนพัฒนาท้องถิ่น ฉบับนี้ จะได้ใช้เป็นแนวทางการจัดทำงบประมาณประจำปี รายจ่ายเพิ่มเติม และรายจ่ายจากเงินสะสม รวมทั้งตอบสนองความต้องการของประชาชนในเขตองค์การบริหารส่วนตำบลนาแว อย่างมีประสิทธิภาพต่อไป

องค์การบริหารส่วนตำบลนาแว

สารบัญ

	หน้า
ส่วนที่ 1	สภาพทั่วไปและข้อมูลพื้นฐาน 1-10
1.	ด้านกายภาพ ๑
2.	ด้านการเมือง/การปกครอง ๓
3.	ประชากร 3
4.	สภาพทางสังคม 5
5.	ระบบบริการพื้นฐาน 6
6.	ระบบเศรษฐกิจ 7
7.	ศาสนา ประเพณี วัฒนธรรม 9
8.	ทรัพยากรธรรมชาติ 10
ส่วนที่ 2	ยุทธศาสตร์องค์กรปกครองส่วนท้องถิ่น 17-55
1.	ความสัมพันธ์ระหว่างแผนพัฒนาระดับมหภาค 12
2.	ยุทธศาสตร์และทิศทางการพัฒนาขององค์การบริหารส่วนตำบลนาแว 26
3.	การวิเคราะห์เพื่อพัฒนาท้องถิ่น 30
ส่วนที่ 3	การนำแผนพัฒนาท้องถิ่นไปสู่การปฏิบัติ 47-182
1.	ยุทธศาสตร์การพัฒนาและแผนงาน 47
2.	บัญชีโครงการพัฒนา 48
-	บัญชีสรุปโครงการพัฒนา (แบบ ผ 01) 48
-	บัญชีโครงการพัฒนา (แบบ ผ 02) 50
-	บัญชีโครงการพัฒนา (แบบ ผ 02/1) 164
-	บัญชีครุภัณฑ์ (แบบ ผ03) 174
ส่วนที่ 4	แนวทางการติดตามประเมินผล 183-187
1.	การติดตามและประเมินผลยุทธศาสตร์ 183
2.	การติดตามและประเมินผลโครงการ 184
3.	สรุปผลการพัฒนาท้องถิ่นในภาพรวม 185
4.	ข้อเสนอแนะในการจัดทำแผนพัฒนาท้องถิ่นในอนาคต 186



ส่วนที่ ๑

สภาพทั่วไปและข้อมูลพื้นฐานขององค์การบริหารส่วนตำบล

๑. ด้านกายภาพ

๑.๑ ที่ตั้งของหมู่บ้าน/ชุมชน/ตำบล

ประวัติ ตำบลนาแ้ว ซึ่งปรากฏตามสมุทเทศบาลเป็นส่วนหนึ่งของหัวเมืองหลักคือ กะเปียดขึ้นกับอำเภอลำพูน (นาสาร) จังหวัดสุราษฎร์ธานี ต่อมาได้มีการยกฐานะหัวเมืองส่วนนี้ เป็นอำเภอฉวาง กะเปียดจึงเป็นตำบลหนึ่งด้วย ต่อมาตำบลนาแ้ว ได้แยกมาจากตำบลกะเปียด ออกมาเป็นตำบลนาแ้ว ส่วนคำว่า “นาแ้ว” มาจากคำว่า “นาแวง” ซึ่งแปลว่านาที่มีเนื้อที่ยาว ต่อมาเพี้ยนเป็นนาแ้ว

ที่ตั้ง ที่ทำการองค์การบริหารส่วนตำบลนาแ้ว เดิมตั้งอยู่เลขที่ ๑๘๕ หมู่ที่ ๒ ตำบลนาแ้ว อำเภอฉวาง จังหวัดนครศรีธรรมราช ห่างจากที่ว่าการอำเภอฉวาง มาทางทิศเหนือ ประมาณ ๗ กิโลเมตร ปัจจุบันย้ายมาตั้งอยู่ที่เลขที่ ๑๓๙ หมู่ที่ ๗ ตำบลนาแ้ว อำเภอฉวาง จังหวัดนครศรีธรรมราช ห่างจากที่ว่าการอำเภอฉวาง มาทางทิศเหนือ ประมาณ ๖ กิโลเมตร

เนื้อที่ องค์การบริหารส่วนตำบลนาแ้ว มีเนื้อที่ครอบคลุมทั้งตำบลนาแ้ว เนื้อที่ ทั้งหมด ๗๒ ตารางกิโลเมตร หรือ ๔๕,๐๐๐ ไร่

อาณาเขต

ทิศเหนือ ติดต่อกับ ตำบลนาเชือก อำเภอฉวาง จังหวัดนครศรีธรรมราช
ทิศใต้ ติดต่อกับ ตำบลไสหรั อำเภอฉวาง จังหวัดนครศรีธรรมราช
ทิศตะวันออก ติดต่อกับ ตำบลควนกลาง อำเภอพิปูน จังหวัดนครศรีธรรมราช
ทิศตะวันตก ติดต่อกับ แม่น้ำตาปี



แผนที่ตำบลนาแว อำเภอฉวาง จังหวัดนครศรีธรรมราช

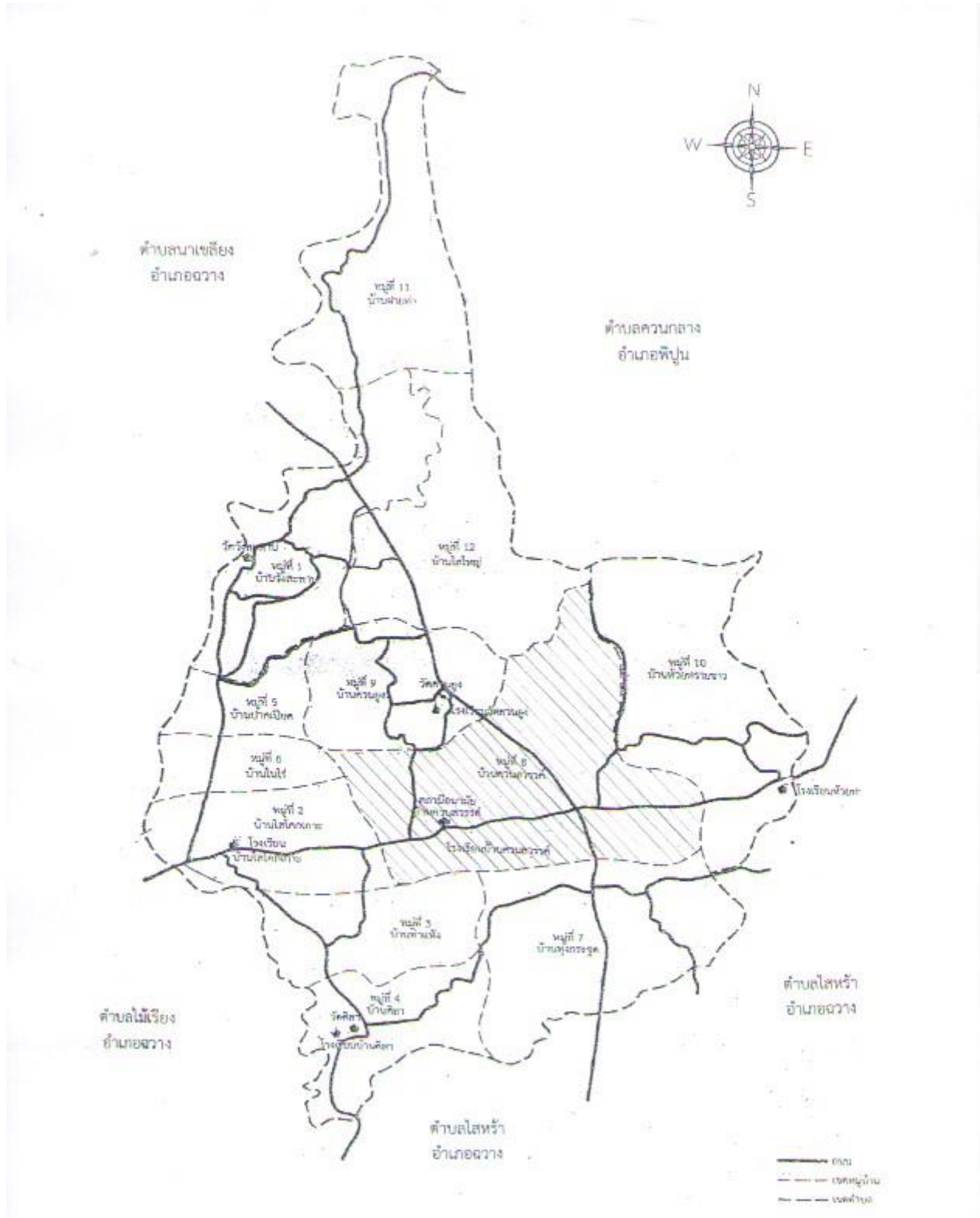



๑.๒. ลักษณะภูมิประเทศ

ลักษณะภูมิประเทศขององค์การบริหารส่วนตำบลนาแว มีพื้นที่เป็นที่ราบสูงทางทิศตะวันออก ทิศเหนือ เป็นที่ตั้งของ หมู่ที่ ๘, ๙, ๑๐ ทิศใต้ ทิศตะวันตกเป็นที่ราบลุ่ม มีแม่น้ำตาปี ซึ่งเป็นแม่น้ำสายสำคัญ ของภาคใต้ไหลผ่าน หมู่ที่ ๑, ๒, ๓, ๔, ๕, ๖ และหมู่ที่ ๑๑ นอกจากนี้ยังมีลำคลองอื่น ๆ เช่น คลองแห้ง คลองหัน คลองพอก เป็นต้น ที่มีส่วนทำให้พื้นที่ตำบลนาแว มีความอุดมสมบูรณ์เหมาะแก่การทำการเพาะปลูกและเลี้ยงสัตว์

๑.๓. ลักษณะภูมิอากาศ

ลักษณะภูมิอากาศเป็นแบบมรสุมเขตร้อน มี ๒ ฤดู คือ ฤดูร้อน และฤดูฝน

ฤดูร้อน เริ่มตั้งแต่ เดือนกุมภาพันธ์ - เมษายน

ฤดูฝน เริ่มตั้งแต่ เดือนพฤษภาคม - มกราคม

๑.๔. ลักษณะของดิน

ลักษณะของดินในพื้นที่เป็นดินร่วน ดินเหนียวบริเวณราบเชิงเขาเหมาะแก่การเพาะปลูก

๒ ด้านการเมือง/การปกครอง

๒.๑ เขตการปกครอง

ตำบลนาแว มีจำนวนหมู่บ้าน ทั้งหมด ๑๒ หมู่บ้าน ดังนี้

หมู่ที่ ๑	บ้านต้นโพธิ์
หมู่ที่ ๒	บ้านไสโคกเกาะ
หมู่ที่ ๓	บ้านท่าแห้ง
หมู่ที่ ๔	บ้านศิลา
หมู่ที่ ๕	บ้านปากเปียด
หมู่ที่ ๖	บ้านในไร่
หมู่ที่ ๗	บ้านทุ่งกระจูด
หมู่ที่ ๘	บ้านควนสวรรค์
หมู่ที่ ๙	บ้านควนยูง
หมู่ที่ ๑๐	บ้านห้วยทรายขาว
หมู่ที่ ๑๑	บ้านฝายท่า
หมู่ที่ ๑๒	บ้านไสใหญ่

๒.๒ การเลือกตั้ง

ตำบลนาแว มีหน่วยเลือกตั้ง ๑๓ หน่วย เลือกตั้ง

๓ ประชากร

**๓.๑ ข้อมูลเกี่ยวกับจำนวนประชากร****เปรียบเทียบข้อมูลจำนวนประชากรย้อนหลังสามปี ดังนี้**

ปี ๒๕๕๙ จำนวนประชากรทั้งหมด ๗,๓๗๐ คน แยกเป็น ชาย ๓,๖๐๕
หญิง ๓,๗๖๕ คน

ปี ๒๕๖๐ จำนวนประชากรทั้งหมด ๗,๓๗๖ คน แยกเป็น ชาย ๓,๖๑๕
หญิง ๓,๗๖๑ คน

ปี ๒๕๖๑ จำนวนประชากรทั้งหมด ๗,๔๐๖ คน แยกเป็น ชาย ๓,๖๑๗
หญิง ๓,๗๘๘ คน

จำนวนประชากรเพิ่มขึ้นร้อยละ ๐.๔๑ เมื่อเทียบกับปีที่ผ่านมา

๓.๒ ช่วยอายุและประชากรแยกตามหมู่บ้าน

หมู่ที่	ชาย	หญิง	รวม	ครัวเรือน
๑	๒๐๔	๒๑๘	๔๒๒	๑๕๕
๒	๔๓๔	๕๐๓	๙๓๗	๔๒๒
๓	๑๓๑	๑๓๕	๒๖๖	๗๕
๔	๑๒๗	๑๓๖	๒๖๓	๘๗
๕	๑๙๗	๒๑๐	๔๐๗	๑๒๑
๖	๑๙๐	๒๓๕	๔๒๕	๑๔๒
๗	๒๙๑	๒๘๔	๕๗๕	๑๙๒
๘	๔๙๑	๕๐๕	๙๙๖	๓๕๕
๙	๔๗๔	๔๘๓	๙๕๗	๓๓๕
๑๐	๗๔๔	๗๖๙	๑,๕๑๓	๔๘๔
๑๑	๑๖๔	๑๖๔	๓๒๘	๑๑๔
๑๒	๑๖๖	๑๖๘	๓๓๔	๑๑๘
รวม	๓,๖๑๓	๓,๘๑๐	๗,๔๒๓	๒,๖๐๖

หมายเหตุ ข้อมูลมาจากสำนักบริหารการทะเบียน อำเภอฉวาง จังหวัดนครศรีธรรมราช ณ วันที่ ๒๙ พฤษภาคม พ.ศ. ๒๕๖๒

จำนวนประชากรแยกตามช่วงอายุ

ช่วงอายุ	จำนวนประชากร/คน
น้อยกว่า ๑ ปี - ๒๐ ปี	๒,๐๔๓
๒๐ ปี ขึ้นไป - ๖๐ ปี	๔,๑๖๙
๖๐ ปี ขึ้นไป	๑,๒๑๑
รวม	๗,๔๒๓



หมายเหตุ ข้อมูลมาจากสำนักบริหารการทะเบียน อำเภอฉวาง จังหวัดนครศรีธรรมราช ณ วันที่ ๑ ตุลาคม พ.ศ. ๒๕๕๙

๔. สภาพทางสังคม

๔.๑ การศึกษา

มีโรงเรียนประถมศึกษาอยู่ ๓ แห่ง หนึ่งในจำนวนนี้มีโรงเรียนขยายโอกาสทางการศึกษาถึงมัธยมปีที่ ๓ จำนวน ๑ แห่ง และมีศูนย์พัฒนาเด็กเล็กจำนวน ๓ แห่ง ศูนย์การศึกษานอกระบบและการศึกษาตามอัธยาศัย ๑ แห่ง

โรงเรียนประถมศึกษา

โรงเรียนบ้านไสโคกเกาะ (ขยายโอกาสทางการศึกษา) ตั้งอยู่หมู่ที่ ๒

โรงเรียนวัดควนยุง ตั้งอยู่หมู่ที่ ๙

โรงเรียนบ้านห้วยทรายขาว ตั้งอยู่หมู่ที่ ๑๐

ศูนย์พัฒนาเด็กเล็ก

ศูนย์พัฒนาเด็กเล็กวัดวังสะพาน ตั้งอยู่หมู่ที่ ๑

ศูนย์พัฒนาเด็กเล็กบ้านห้วยทรายขาว ตั้งอยู่หมู่ที่ ๑๐

ศูนย์พัฒนาเด็กเล็ก อบต.นาแวง บ้านทุ่งกระจูด ตั้งอยู่หมู่ที่ ๗

ศูนย์การศึกษานอกระบบและการศึกษาตามอัธยาศัย ๑ แห่ง ตั้งอยู่ที่ หมู่ ๘ บ้านควนสวรรค์ ตำบลนาแวง อำเภอฉวาง จังหวัดนครศรีธรรมราช

๔.๒ สาธารณสุข

มีโรงพยาบาลส่งเสริมสุขภาพประจำตำบล ๑ แห่ง คือ โรงพยาบาลส่งเสริมสุขภาพประจำตำบลบ้านควนสวรรค์ ตั้งอยู่หมู่ที่ ๘ ตำบลนาแวง มีอาสาสมัครสาธารณสุขประจำหมู่บ้านจำนวน ๒๐๓ คน

๔.๓ อาชญากรรม

ปี พ.ศ. ๒๕๖๒ มีอาชญากรรมเกิดขึ้น ประกอบด้วย ปล้นทรัพย์ ๑ ราย ลักทรัพย์ ๕ ราย ทำร้ายร่างกาย ๑๐ ราย และคดีอื่นๆ ๗ ราย

๔.๔ ยาเสพติด

ในปี พ.ศ. ๒๕๖๒ คดีเกี่ยวกับยาเสพติด ๒๐ ราย มีผู้ป่วยติดยาเสพติดที่ได้รับการเข้าบำบัด จำนวน ๑๒ คน ร้อยละ ๗๐ เป็นพืชกระท่อม

๔.๕ การสังคมสงเคราะห์

ในปีงบประมาณ พ.ศ. ๒๕๖๒ จำนวนผู้ด้อยโอกาส แยกตามประเภท



ประเภท	ชาย (คน)	หญิง (คน)	รวม (คน)
๑. คนยากจน	๑๕	๕๒	๖๗
๒. คนเร่ร่อน/ไร้ที่อยู่อาศัย	-	-	-
๓. ผู้ที่ไม่มีสถานะทางทะเบียนราษฎร	-	-	-
๔. ผู้พิการ	๑	๑	๒
๕. ผู้ติดเชื้อเอชไอวี ผู้ป่วยเอดส์ และผู้ได้รับผลกระทบจากเอดส์	๔	๖	๑๐
รวมทั้งสิ้น	๒๐	๕๙	๗๙

๕.ระบบบริการพื้นฐาน

๕.๑ การคมนาคมขนส่ง

สภาพทั่วไปของถนนหนทางยังมีสภาพไม่คงทนแข็งแรง สำหรับถนนในหมู่บ้านส่วนใหญ่จะเป็นถนนคอนกรีต ถนนหินคลุก และ ถนนลูกรัง มีการติดต่อกับอำเภอฉวางทางรถยนต์ โดยถนนลาดยางสายฉวาง - ทานพอ และถนนสายเวียงสระ - นครศรีธรรมราช ซึ่งไม่มีรถประจำทางวิ่งผ่าน

๕.๒ การไฟฟ้า

มีระบบไฟฟ้าครอบคลุมทั้ง ๑๒ หมู่บ้าน จำนวน ๒,๔๒๕ ครัวเรือน

๕.๓ การประปา

มีระบบประปาหมู่บ้าน ๑๒ หมู่บ้าน รวมจำนวน ๑๗ แห่ง และประปาส่วนภูมิภาคจำนวน ๑ แห่ง ได้แก่

หมู่ที่ ๑	จำนวน	๑	แห่ง
หมู่ที่ ๒	จำนวน	๒	แห่ง (ประปาส่วนภูมิภาค ๑ แห่ง)
หมู่ที่ ๓	จำนวน	๒	แห่ง
หมู่ที่ ๔	จำนวน	๑	แห่ง
หมู่ที่ ๕	จำนวน	๑	แห่ง
หมู่ที่ ๖	จำนวน	๑	แห่ง
หมู่ที่ ๗	จำนวน	๒	แห่ง
หมู่ที่ ๘	จำนวน	๑	แห่ง
หมู่ที่ ๙	จำนวน	๑	แห่ง
หมู่ที่ ๑๐	จำนวน	๒	แห่ง
หมู่ที่ ๑๒	จำนวน	๑	แห่ง



๕.๔ โทรศัพท์

การโทรคมนาคมแต่ละหมู่บ้านมีโทรศัพท์สาธารณะแต่ไม่มีชุมสายโทรศัพท์ ประชาชนร้อยละ ๙๐ ใช้โทรศัพท์เคลื่อนที่ และสามารถรับสัญญาณโทรศัพท์เคลื่อนที่เกือบทุกพื้นที่

๕.๕ ไปรษณีย์หรือการสื่อสารหรือการขนส่ง และวัสดุ ครุภัณฑ์

ที่ทำการไปรษณีย์ที่ใกล้เคียง ๒ แห่ง ได้แก่

๑. ไปรษณีย์อำเภอฉวาง ตั้งอยู่ ตำบลฉวาง อำเภอฉวาง จังหวัด นครศรีธรรมราช ห่างจากตำบลนาแวง อำเภอฉวาง จังหวัดนครศรีธรรมราช ไปทางทิศใต้ ประมาณ ๗ กิโลเมตร

๒. ไปรษณีย์ทานพอ ตั้งอยู่ ตำบลไม้เรียง อำเภอฉวาง จังหวัดนครศรีธรรมราช ห่างจากตำบลนาแวง อำเภอฉวาง จังหวัดนครศรีธรรมราช ไปทางทิศตะวันตก ประมาณ ๕ กิโลเมตร

๖.ระบบเศรษฐกิจ

๖.๑ การเกษตร

ประชากรส่วนใหญ่ประกอบอาชีพเกษตรกรรม เช่น ทำนา ทำสวน ทำไร่ เลี้ยง สัตว์ รับจ้าง ค้าขาย และรับราชการเล็กน้อย

การประกอบอาชีพของประชากรในพื้นที่ขององค์การบริหารส่วนตำบลนาแวง

อาชีพทำสวน	ร้อยละ ๗๐
อาชีพทำนา	ร้อยละ ๑๐
อาชีพรับจ้าง	ร้อยละ ๘
อาชีพค้าขาย	ร้อยละ ๕
อาชีพเลี้ยงสัตว์	ร้อยละ ๔
อาชีพรับราชการ	ร้อยละ ๓

๖.๒ การประมง

ในตำบล มีการเลี้ยงปลาในกระชัง เพื่อจำหน่าย ๒ หมู่บ้าน คือ หมู่ที่ ๗ และ หมู่ที่ ๔ ส่วนใหญ่จะเป็นปลาน้ำจืด เช่น ปลานิล ปลาตะกิม ฯลฯ

๖.๓ การปศุสัตว์

ตำบลนาแวง มีการปศุสัตว์ คือ การเลี้ยงโค การเลี้ยงสุกรและการเลี้ยงไก่ ในทุก หมู่บ้าน ส่วนใหญ่เลี้ยงในครัวเรือน เพื่อไว้เป็นอาหาร แต่จะมี หมู่ที่ ๗ ที่มีฟาร์มไก่เพื่อจำหน่าย ไข่ให้ราษฎรในหมู่บ้าน

๖.๔ การบริการ

หน่วยธุรกิจในพื้นที่ขององค์การบริหารส่วนตำบลนาแวง

- ร้านค้า	จำนวน	๗๓	แห่ง
-----------	-------	----	------



- สถานีจำหน่ายมันเชื้อเพลิง	จำนวน	๒	แห่ง
- บั้มหลอดแก้วมือหมุน	จำนวน	๒๔	แห่ง
- ร้านซ่อมรถ	จำนวน	๖	แห่ง
- โรงงานแปรรูปไม้ยาง	จำนวน	๔	แห่ง
- บ้านเช่า	จำนวน	๙	แห่ง
- โรงทำหิน	จำนวน	๑	แห่ง
- ร้านจำหน่ายวัสดุก่อสร้าง	จำนวน	๑	แห่ง
- ร้านเสริมสวย	จำนวน	๒	แห่ง
- ลานไม้ยาง	จำนวน	๑	แห่ง
- ร้านขายวัสดุการเกษตร	จำนวน	๑	แห่ง

๖.๕ การท่องเที่ยว

ตำบลนาแวง มีสถานที่ท่องเที่ยวเชิงอนุรักษ์ธรรมชาติและและการเกษตร ตั้งอยู่หมู่ที่ ๑๐ มีสถานที่ท่องเที่ยวทางศาสนา คือสำนักสงฆ์บ้านควนสวรรค์ ตั้งอยู่หมู่ที่ ๘

๖.๖ อุตสาหกรรม

มีโรงงานในพื้นที่ตำบลนาแวง ได้แก่

- โรงงานอุตสาหกรรมขนาดใหญ่	จำนวน	๒	แห่ง
- โรงงานอุตสาหกรรมขนาดกลาง	จำนวน	๑	แห่ง
- โรงงานอุตสาหกรรมขนาดเล็ก	จำนวน	๑	แห่ง

๖.๗ การพาณิชย์และกลุ่มอาชีพ

กลุ่มองค์กรในชุมชน

๑. กลุ่มแพทย์แผนไทยและสมุนไพรบ้านควนสวรรค์
๒. กลุ่มกองทุนหมู่บ้านฝ่ายท่า
๓. กองทุนสวัสดิการชุมชนตำบลนาแวง
๔. กลุ่มสมาคมพาณิชยกรรมและสหกรณ์สมาชิกกองทุนหมู่บ้านตำบลนาแวง
๕. กลุ่มธนาคารหมู่บ้านบ้านควนยุง หมู่ที่ ๙
๖. กลุ่มพาณิชยกรรม อสม.ตำบลนาแวง
๗. กลุ่มแม่บ้านสตรีพัฒนาบ้านต้นโพธิ์
๘. กลุ่มโครงการแก้ไขปัญหาความยากจน (กข.คจ) บ้านต้นโพธิ์
๙. กลุ่มชมทอผ้า - ทอผ้า บ้านต้นโพธิ์
๑๐. กลุ่มข้าวสาร
๑๑. กลุ่มพัฒนาอาชีพชุมชนบ้านไสโคกเกาะ
๑๒. กลุ่มสัจจะกองทุนหมู่บ้านไสโคกเกาะ
๑๓. กลุ่มการผลิตเครื่องแกงบ้านไสโคกเกาะ
๑๔. กลุ่มร้านค้าชุมชนเพื่อจำหน่ายข้าวสารบ้านไสโคกเกาะ
๑๕. โครงการแก้ไขปัญหาความยากจน



๑๖. กลุ่มข้าวสารบ้านวังโก
๑๗. กลุ่มกองทุนหมู่บ้านศิลา (วังโก) หมู่ที่ ๔
๑๘. กลุ่มทำปุ๋ยชีวภาพบ้านปากเปียด
๑๙. กลุ่มแปรรูปยางพาราชุมชนบ้านโนไร่
๒๐. กลุ่มข้าวสารบ้านโนไร่
๒๑. กลุ่มกองทุนหมู่บ้านทุ่งโนไร่ หมู่ที่ ๖
๒๒. กลุ่มออมทรัพย์เพื่อการผลิตบ้านทุ่งกระจูด
๒๓. กลุ่มสตรีบ้านควนสวรรค์
๒๔. กลุ่มข้าวสารบ้านควนสวรรค์
๒๕. กลุ่มกองทุนข้าวสารบ้านควนยุง หมู่ที่ ๙
๒๖. กลุ่มกองทุนปุ๋ยหมัก
๒๗. กลุ่มกองทุนหมู่บ้านบ้านควนยุง
๒๘. กลุ่มพัฒนาอาชีพ (กลุ่มข้าวสาร) บ้านห้วยทรายขาว
๒๙. กลุ่มกองทุนหมู่บ้านบ้านห้วยทรายขาว หมู่ที่ ๑๐
๓๐. กลุ่มเลี้ยงปลา
๓๑. กลุ่มโครงการแก้ไขปัญหาคาความยากจน (กข.คจ.)บ้านฝ้ายท่า
๓๒. กลุ่มกองทุนหมู่บ้านบ้านไสใหญ่

๖.๘ แรงงาน

แรงงานส่วนใหญ่ ร้อยละ ๘๐ ใช้ในภาคการเกษตร เช่นแรงงานกรีดยางพารา ร้อยละ ๒๐ ใช้ในภาคอุตสาหกรรม เช่นโรงงานไม้ยางพาราแปรรูป ผู้ใช้แรงงานร้อยละ ๗๐ จะเป็นประชาชนในพื้นที่ แรงงานนอกพื้นที่ ร้อยละ ๒๐ แรงงานต่างด้าวร้อยละ ๑๐

๗. ศาสนา ประเพณี วัฒนธรรม

๗.๑ การนับถือศาสนา

ประชากรร้อยละ ๙๐ นับถือศาสนาพุทธ มีศาสนสถาน ๕ แห่ง ประกอบด้วย วัด ๔ แห่ง ที่พัทสงฆ์ ๑ แห่ง คือ

- | | |
|----------------------------|--------------------|
| ๑. วัดวังสะพาน | ตั้งอยู่หมู่ที่ ๑ |
| ๒. วัดศิลา | ตั้งอยู่หมู่ที่ ๔ |
| ๓. วัดควนยุง | ตั้งอยู่หมู่ที่ ๙ |
| ๔. วัดห้วยทรายขาว | ตั้งอยู่หมู่ที่ ๑๐ |
| ๕. ที่พัทสงฆ์บ้านควนสวรรค์ | ตั้งอยู่หมู่ที่ ๘ |

๗.๒ ประเพณีและงานประจำปี

- | | |
|------------------|--|
| เดือนเมษายน | ประเพณีสงกรานต์ สรงน้ำพระและผู้สูงอายุ |
| เดือนมิถุนายน | ประเพณีแห่ผ้าขึ้นธาตุ |
| กันยายน - ตุลาคม | ประเพณีสารทเดือนสิบ |



พฤศจิกายน

ประเพณีลอยกระทง

๗.๓ ภูมิปัญญาท้องถิ่น ภาษาถิ่น

ภูมิปัญญาท้องถิ่นที่โดดเด่น คือ นวดแผนโบราณด้วยสมุนไพร หมอดู หมอบีบ
ช่างเหล็ก มโนราห์

ภาษาถิ่น คือ ภาษาใต้

๗.๔ สินค้าพื้นเมืองและของที่ระลึก

สินค้าพื้นเมืองและของที่ระลึกที่โดดเด่น คือ ขนมทองม้วนทองพับ ของกลุ่มทำ
ขนมทองม้วนทองพับบ้านต้นโพธิ์ และ แชมพู สบู่ ยาสระผม น้ำยาล้างจาน ของกลุ่มเกษตรกร
บ้านฝายท่า

๘. ทรัพยากรธรรมชาติ

๘.๑ น้ำ

แหล่งน้ำธรรมชาติ

แม่น้ำ	๑	สาย
คลอง	๓	สาย
ห้วย หนอง บึง อื่นๆ	๑๔	แห่ง

แหล่งน้ำที่สร้างขึ้นและสามารถใช้งานได้

ฝาย	๒	แห่ง
บ่อบาดาล	๙	แห่ง
บ่อน้ำตื้น	๑,๐๓๖	แห่ง
สระน้ำ	๕	แห่ง
ประปาหมู่บ้าน	๘	แห่ง

๘.๒ ป่าไม้

ตำบลนาแว มีพื้นที่ฝั่งทิศตะวันออก ติดกับเขตป่าสงวนคลองเพลง

๘.๓ ภูเขา

ตำบลนาแว มีพื้นที่บริเวณฝั่งตะวันออกจะเป็นภูเขาซึ่งเป็นเขตป่าสงวน
คลองเพลง

๘.๔ คุณภาพของทรัพยากรธรรมชาติ

ทรัพยากรธรรมชาติในพื้นที่ที่สามารถแปรรูปเพื่อนำไปใช้ประโยชน์ทาง
อุตสาหกรรมได้ คือ แร่ยิปซัม และแร่ลؤلแฟรม



ส่วนที่ ๒

ยุทธศาสตร์องค์กรปกครองส่วนท้องถิ่น

๑. ความสัมพันธ์ระหว่างแผนพัฒนาระดับมหภาค

๑.๑ แผนยุทธศาสตร์ชาติ ๒๐ ปี

ในการที่จะบรรลุวิสัยทัศน์และทำให้ประเทศไทยพัฒนาไปสู่อนาคตที่พึงประสงค์นั้น จำเป็นจะต้องมีการวางแผนและกำหนดยุทธศาสตร์การพัฒนาในระยะยาว และกำหนดแนวทางการพัฒนาของทุกภาคส่วนให้ขับเคลื่อนไปในทิศทางเดียวกัน ดังนั้นจึงจำเป็นต้องกำหนดยุทธศาสตร์ชาติในระยะยาว เพื่อถ่ายทอดแนวทางการพัฒนาสู่การปฏิบัติในแต่ละช่วงเวลาอย่างต่อเนื่องและมีการบูรณาการ และสร้างความเข้าใจถึงอนาคตของประเทศไทยร่วมกัน และเกิดการรวมพลังของทุกภาคส่วนในสังคมทั้งประชาชน เอกชน ประชาสังคมในการขับเคลื่อนการพัฒนาเพื่อการสร้างและรักษาไว้ซึ่งผลประโยชน์แห่งชาติ และบรรลุวิสัยทัศน์ “ประเทศไทยมีความมั่นคง มั่งคั่ง ยั่งยืน เป็นประเทศพัฒนาแล้ว ด้วยการพัฒนาตามหลักปรัชญาของเศรษฐกิจพอเพียง” หรือคติพจน์ประจำชาติ “มั่นคง มั่งคั่ง ยั่งยืน” เพื่อให้ประเทศมีขีดความสามารถในการแข่งขัน มีรายได้สูงอยู่ในกลุ่มประเทศพัฒนาแล้ว คนไทยมีความสุข อยู่ดี กินดี สังคมมีความมั่นคงเสมอภาค และเป็นธรรม ซึ่งยุทธศาสตร์ชาติที่จะใช้เป็นกรอบแนวทางการพัฒนาในระยะ ๒๐ ปีต่อจากนี้ไป จะประกอบด้วย ๖ ยุทธศาสตร์ ได้แก่

๑) ยุทธศาสตร์ด้านความมั่นคง

มีเป้าหมายทั้งในการสร้างเสถียรภาพภายในประเทศและช่วยลดและป้องกันภัยคุกคามจากภายนอก รวมทั้งสร้างความเชื่อมั่นในกลุ่มประเทศอาเซียนและประชาคมโลกที่มีต่อประเทศไทย กรอบแนวทางที่ต้องให้ความสำคัญ อาทิ

(๑) การเสริมสร้างความมั่นคงของสถาบันหลักและการปกครองระบอบประชาธิปไตยอันมีพระมหากษัตริย์ทรงเป็นประมุข

(๒) การปฏิรูปกลไกการบริหารประเทศและพัฒนาความมั่นคงทางการเมือง ขจัดคอร์รัปชัน สร้างความเชื่อมั่นในกระบวนการยุติธรรม

(๓) การรักษาความมั่นคงภายในและความสงบเรียบร้อยภายในตลอดจนการบริหารจัดการความมั่นคงชายแดนและชายฝั่งทะเล

(๔) การพัฒนาระบบ กลไก มาตรการและความร่วมมือระหว่างประเทศทุกระดับ และรักษาคุณภาพความสัมพันธ์กับประเทศมหาอำนาจ เพื่อป้องกันและแก้ไขปัญหาความมั่นคงรูปแบบใหม่



(๕) การพัฒนาเสริมสร้างศักยภาพการฉีกกำลังป้องกันประเทศ การรักษาความสงบเรียบร้อยภายในประเทศสร้างความร่วมมือกับประเทศเพื่อนบ้านและมิตรประเทศ

(๖) การพัฒนาระบบการเตรียมพร้อมแห่งชาติและ ระบบบริหารจัดการภัยพิบัติ รักษาความมั่นคงของฐานทรัพยากรธรรมชาติ สิ่งแวดล้อม

(๗) การปรับกระบวนการท างานของกลไกที่เกี่ยวข้องจากแนวตั้งสู่แนวระนาบมากขึ้น

๒) ยุทธศาสตร์ด้านการสร้างความสามารถในการแข่งขัน

เพื่อให้ประเทศไทยสามารถพัฒนาไปสู่การเป็นประเทศพัฒนาแล้ว ซึ่งจำเป็นต้องยกระดับผลิตภาพการผลิตและการใช้นวัตกรรมในการเพิ่มความสามารถในการแข่งขัน และการพัฒนาอย่างยั่งยืนทั้งในสาขาอุตสาหกรรม เกษตรและบริการ การสร้างความมั่นคงและปลอดภัยด้านอาหาร การเพิ่มขีดความสามารถทางการค้าและการเป็นผู้ประกอบการ รวมทั้งการพัฒนาฐานเศรษฐกิจแห่งอนาคต ทั้งนี้ภายใต้กรอบการปฏิรูปและพัฒนาปัจจัยเชิงยุทธศาสตร์ทุกด้าน อันได้แก่โครงสร้างพื้นฐานและระบบโลจิสติกส์ วิทยาศาสตร์ เทคโนโลยีและนวัตกรรม การพัฒนาทุนมนุษย์ และการบริหารจัดการทั้งในภาครัฐและภาคธุรกิจเอกชน กรอบแนวทางที่ต้องให้ความสำคัญ อาทิ

(๑) การพัฒนาสมรรถนะทางเศรษฐกิจ ได้แก่ การรักษาเสถียรภาพเศรษฐกิจและสร้างความเชื่อมั่น การส่งเสริมการค้าและการลงทุนที่อยู่บนการแข่งขันที่เป็นธรรม และรับผิดชอบต่อสังคม ตลอดจนการพัฒนาประเทศสู่ความเป็นชาติการค้าเพื่อให้ได้ประโยชน์จากห่วงโซ่มูลค่าในภูมิภาค และเป็นการยกระดับไปสู่ส่วนบนของห่วงโซ่มูลค่ามากขึ้น

(๒) การพัฒนาภาคการผลิตและบริการ บนฐานของการพัฒนานวัตกรรมและมีความเป็นมิตรต่อสิ่งแวดล้อม โดยมีการใช้ดิจิทัลและการค้าที่เข้มข้นเพื่อสร้างมูลค่าเพิ่มและขยายกิจกรรมการผลิตและบริการ โดยมุ่งสู่ความเป็นเลิศในระดับโลกและในระดับภูมิภาคในอุตสาหกรรมหลายสาขา และในภาคบริการที่หลากหลายตามรูปแบบการดำเนินชีวิต และการดำเนินธุรกิจที่เปลี่ยนไป รวมทั้งเป็นแหล่งอาหารคุณภาพ สะอาดและปลอดภัยของโลก

- ภาคเกษตร โดยเสริมสร้างฐานการผลิตให้เข้มแข็งและยั่งยืน เพิ่มขีดความสามารถในการแข่งขันของภาคเกษตรส่งเสริมเกษตรกรรายย่อยให้ปรับไปสู่การทำเกษตรยั่งยืนที่เป็นมิตรกับสิ่งแวดล้อมและรวมกลุ่มเกษตรกรในการพัฒนาอาชีพที่เข้มแข็งและการพัฒนาสินค้าเกษตรที่มีศักยภาพและอาหารคุณภาพ สะอาด และปลอดภัย

- ภาคอุตสาหกรรม โดยพัฒนาอุตสาหกรรมศักยภาพ ยกกระตือรือร้นการพัฒนาอุตสาหกรรมปัจจุบันที่มีศักยภาพสูง และพัฒนาอุตสาหกรรมอนาคตที่มีศักยภาพ โดยการใช้ดิจิทัลและการค้ามาเพิ่มมูลค่าและยกระดับห่วงโซ่มูลค่าในระดับสูงขึ้น

- ภาคบริการ โดยขยายฐานการบริการให้มีความหลากหลาย มีความเป็นเลิศและเป็นมิตรต่อสิ่งแวดล้อม โดยการยกระดับบริการที่เป็นฐานรายได้เดิม เช่น



การท่องเที่ยว และพัฒนาให้ประเทศไทยเป็นศูนย์กลางการให้บริการสุขภาพ ธุรกิจบริการด้านการเงินและธุรกิจบริการที่มีศักยภาพอื่นๆ

(๓) การพัฒนาผู้ประกอบการและเศรษฐกิจชุมชน พัฒนาทักษะผู้ประกอบการ ยกกระดับผลิตภาพแรงงานและพัฒนาวิสาหกิจขนาดกลางและขนาดย่อม (SMEs) สู่อุตสาหกรรม และพัฒนาวิสาหกิจชุมชนและสถาบันเกษตรกร

(๔) การพัฒนาพื้นที่เศรษฐกิจพิเศษและเมืองพัฒนาเขตเศรษฐกิจพิเศษชายแดน และพัฒนาระบบเมืองศูนย์กลางความเจริญ จัดระบบผังเมืองที่มีประสิทธิภาพและมีส่วนร่วม มีการจัดการสิ่งแวดล้อมเมือง และโครงสร้างพื้นฐานทางสังคมและเศรษฐกิจที่สอดคล้องกับศักยภาพ

(๕) การลงทุนพัฒนาโครงสร้างพื้นฐาน ในด้านการขนส่ง ด้านพลังงาน ระบบเทคโนโลยีสารสนเทศและการสื่อสารและการวิจัยและพัฒนา

(๖) การเชื่อมโยงกับภูมิภาคและเศรษฐกิจโลกสร้างความเป็นหุ้นส่วนการพัฒนาทั้งภายในประเทศ ส่งเสริมความร่วมมือกับนานาชาติในการสร้างความมั่นคงด้านต่างๆ เพิ่มบทบาทของไทยในองค์กรระหว่างประเทศ รวมถึงสร้างองค์ความรู้ด้านการต่างประเทศ

๓) ยุทธศาสตร์การพัฒนาและเสริมสร้างศักยภาพคน

เพื่อพัฒนาคนและสังคมไทยให้เป็นรากฐานที่แข็งแกร่งของประเทศมีความพร้อมทางกาย ใจ สติปัญญา มีความเป็นสากล มีทักษะการคิดวิเคราะห์ ห้อย่างมีเหตุผล มีระเบียบวินัย เคารพกฎหมาย มีคุณธรรม จริยธรรม รู้คุณค่าความเป็นไทย มีครอบครัวที่มั่นคง กรอบแนวทางที่ต้องให้ความสำคัญ อาทิ

(๑) การพัฒนาศักยภาพคนตลอดช่วงชีวิตให้สนับสนุนการเจริญเติบโตของประเทศ

(๒) การยกระดับคุณภาพการศึกษาและการเรียนรู้ให้มีคุณภาพเท่าเทียม และทั่วถึง

(๓) การปลูกฝังระเบียบวินัย คุณธรรม จริยธรรมค่านิยมที่พึงประสงค์

(๔) การสร้างเสริมให้คนมีสุขภาวะที่ดี

(๕) การสร้างความอยู่ดีมีสุขของครอบครัวไทยเสริมสร้างบทบาทของสถาบันครอบครัวในการบ่มเพาะจิตใจให้เข้มแข็ง

๔) ยุทธศาสตร์ด้านการสร้างโอกาสความเสมอภาคและเท่าเทียมกันทางสังคม

เพื่อเร่งกระจายโอกาสการพัฒนาและสร้างความมั่นคงให้ทั่วถึงลดความเหลื่อมล้ำไปสู่สังคมที่เสมอภาคและเป็นธรรม กรอบแนวทางที่ต้องให้ความสำคัญ อาทิ

(๑) การสร้างความมั่นคงและการลดความเหลื่อมล้ำทางด้านเศรษฐกิจและสังคม

(๒) การพัฒนาระบบบริการและระบบบริหารจัดการสุขภาพ



- สังคมสูงวัย
- (๓) การสร้างสภาพแวดล้อมและนวัตกรรมที่เอื้อต่อการดำรงชีวิตใน
- ความเข้มแข็งของชุมชน
- (๔) การสร้างความเข้มแข็งของสถาบันทางสังคมทุนทางวัฒนธรรมและ
- พัฒนา
- (๕) การพัฒนาการสื่อสารมวลชนให้เป็นกลไกในการสนับสนุนการ
- สิ่งแวดล้อม
- ๕) ยุทธศาสตร์ด้านการสร้างการเติบโตบนคุณภาพชีวิตที่เป็นมิตรกับ
- เพื่อเร่งอนุรักษ์ฟื้นฟู และสร้างความมั่นคงของฐานทรัพยากรธรรมชาติ และมีความมั่นคงด้านน้ำ รวมทั้งมีความสามารถในการป้องกันผลกระทบและปรับตัวต่อการเปลี่ยนแปลงสภาพภูมิอากาศและภัยพิบัติธรรมชาติ และพัฒนามุ่งสู่การเป็นสังคมสีเขียว กรอบแนวทางที่ต้องให้ความสำคัญ อาทิ
- (๑) การจัดระบบอนุรักษ์ ฟื้นฟู และป้องกันการทำลาย ทรัพยากรธรรมชาติ
- (๒) การวางระบบบริหารจัดการน้ำให้ มีประสิทธิภาพทั้ง ๒๕ กลุ่มน้ำ เน้นการปรับระบบการบริหารจัดการอุทกภัยอย่างบูรณาการ
- (๓) การพัฒนาและใช้พลังงานที่เป็นมิตรกับสิ่งแวดล้อม
- (๔) การพัฒนาเมืองอุตสาหกรรมเชิงนิเวศและเมืองที่เป็นมิตรกับ
- สิ่งแวดล้อม
- (๕) การร่วมลดปัญหาโลกร้อนและปรับตัวให้พร้อมกับการ เปลี่ยนแปลงสภาพภูมิอากาศ
- (๖) การใช้เครื่องมือทางเศรษฐศาสตร์และนโยบายการคลังเพื่อ
- สิ่งแวดล้อม
- ๖) ยุทธศาสตร์ด้านการปรับสมดุลและพัฒนาระบบการบริหารจัดการภาครัฐ
- เพื่อให้หน่วยงานภาครัฐมีขนาดที่เหมาะสมกับบทบาทภารกิจ มีสมรรถนะสูง มีประสิทธิภาพและประสิทธิผลกระจายบทบาทภารกิจไปสู่ท้องถิ่นอย่างเหมาะสม มีธรรมาภิบาลกรอบแนวทางที่ต้องให้ความสำคัญ อาทิ
- (๑) การปรับปรุงโครงสร้าง บทบาท ภารกิจของหน่วยงานภาครัฐ ให้มี ขนาดที่เหมาะสม
- (๒) การวางระบบบริหารราชการแบบบูรณาการ
- (๓) การพัฒนาระบบบริหารจัดการกำลังคนและพัฒนาบุคลากรภาครัฐ
- (๔) การต่อต้านการทุจริตและประพฤติมิชอบ
- (๕) การปรับปรุงกฎหมายและระเบียบต่างๆ ให้ทันสมัย เป็นธรรมและ
- เป็นสากล
- (๖) การพัฒนาระบบการให้บริการประชาชนของหน่วยงานภาครัฐ



(๗) การปรับปรุงการบริหารจัดการรายได้และรายจ่ายของภาครัฐ

๑.๒ แผนพัฒนาเศรษฐกิจและสังคมแห่งชาติ ฉบับที่ ๑๒

กรอบวิสัยทัศน์แผนพัฒนาเศรษฐกิจและสังคมแห่งชาติ ฉบับที่ ๑๒ จากสถานะของประเทศและบริบทการเปลี่ยนแปลงต่างๆ ที่ประเทศกำลังประสบอยู่ ทำให้การกำหนดวิสัยทัศน์แผนพัฒนาเศรษฐกิจและสังคมแห่งชาติ ฉบับที่ ๑๒ ยังคงมีความต่อเนื่องจากวิสัยทัศน์แผนพัฒนาเศรษฐกิจและสังคมแห่งชาติ ฉบับที่ ๑๑ และกรอบหลักการของการวางแผนที่น้อมนำและประยุกต์ใช้หลักปรัชญาของเศรษฐกิจพอเพียง ยึดคนเป็นศูนย์กลางของการพัฒนาอย่างมีส่วนร่วม การพัฒนาที่ยืดหยุ่นสมดุล ยั่งยืน โดยวิสัยทัศน์ของการพัฒนาในแผนพัฒนาเศรษฐกิจและสังคมแห่งชาติ ฉบับที่ ๑๒ ต้องให้ความสำคัญกับการกำหนดทิศทางพัฒนาที่มุ่งสู่การเปลี่ยนผ่านประเทศไทยจากประเทศที่มีรายได้ปานกลางไปสู่ประเทศที่มีรายได้สูง มีความมั่นคงและยั่งยืน สังคมอยู่ร่วมกันอย่างมีความสุข และนำไปสู่การบรรลุวิสัยทัศน์ระยะยาว “มั่นคง มั่งคั่ง ยั่งยืน” ของประเทศ

การกำหนดตำแหน่งทางยุทธศาสตร์ของประเทศ (Country Strategic Positioning) เป็นการกำหนดตำแหน่งทางยุทธศาสตร์ของประเทศที่สอดคล้องกับยุทธศาสตร์ชาติที่สภาพพัฒนาเศรษฐกิจและสังคมแห่งชาติได้จัดทำขึ้น ประเทศไทยเป็นประเทศรายได้สูงที่มีการกระจายรายได้อย่างเป็นธรรม เป็นศูนย์กลางด้านการขนส่งและโลจิสติกส์ของภูมิภาคสู่ความเป็นชาติการค้าและบริการ (Trading and Service Nation) เป็นแหล่งผลิตสินค้าเกษตรอินทรีย์และเกษตรปลอดภัย แหล่งอุตสาหกรรมสร้างสรรค์และนวัตกรรมสูงที่เป็นมิตรต่อสิ่งแวดล้อม

เป้าหมาย

- ๑) การหลุดพ้นจากกับดักประเทศรายได้ปานกลางสู่รายได้สูง
 - (๑) เศรษฐกิจขยายตัวเฉลี่ยไม่ต่ำกว่าร้อยละ ๕.๐
 - (๒) ผลิตภัณฑ์มวลรวมในประเทศต่อหัว (GDP Per Capita) และรายได้ประชาชาติต่อหัว (GNP Per Capita) ณ สิ้นแผนพัฒนาเศรษฐกิจและสังคมแห่งชาติ ฉบับที่ ๑๒ ในปี ๒๕๖๔ เพิ่มขึ้นเป็น ๓๑๗,๐๕๑ บาท และ ๓๐๑,๑๙๙ บาทต่อคนต่อปี
 - (๓) ผลผลิตภาพการผลิตเพิ่มขึ้นไม่ต่ำกว่าเฉลี่ยร้อยละ ๒.๕ ต่อปี
 - (๔) การลงทุนรวมขยายตัวไม่ต่ำกว่าเฉลี่ยร้อยละ ๘.๐ (การลงทุนขยายตัวของการลงทุนภาครัฐไม่ต่ำกว่าร้อยละ ๑๐.๐ และการลงทุนของภาคเอกชนขยายตัวไม่ต่ำกว่าเฉลี่ยร้อยละ ๗.๕ ในขณะที่ปริมาณการส่งออกขยายตัวเฉลี่ยไม่ต่ำกว่าร้อยละ ๔.๐ ต่อปี)
- ๒) การพัฒนาศักยภาพคนให้สนับสนุนการเจริญเติบโตของประเทศและการสร้างสังคมสูงวัยอย่างมีคุณภาพ
 - (๑) ประชาชนทุกช่วงวัยมีความมั่นคงทางด้านเศรษฐกิจและสังคม (Socio-Economic Security) และมีคุณภาพชีวิตที่ดีขึ้น
 - (๒) การศึกษาและการเรียนรู้ได้รับการพัฒนาคุณภาพ



(๓) สถาบันทางสังคมมีความเข้มแข็งเป็นฐานรากที่เอื้อต่อการพัฒนาคน

๓) การลดความเหลื่อมล้ำในสังคม

(๑) การกระจายรายได้มีความเท่าเทียมกันมากขึ้น

(๒) บริการทางสังคมมีคุณภาพและมีการกระจายอย่างทั่วถึง

๔) การสร้างการเจริญเติบโตทางเศรษฐกิจและสังคมที่เป็นมิตรกับสิ่งแวดล้อม

(๑) รักษาความมั่นคงของฐานทรัพยากร สร้างสมดุลระหว่างการอนุรักษ์และการใช้ประโยชน์อย่างยั่งยืนและเป็นธรรม

(๒) ขับเคลื่อนประเทศสู่เศรษฐกิจและสังคมที่เป็นมิตรต่อสิ่งแวดล้อม

(๓) เพิ่มขีดความสามารถในการรับมือภัยพิบัติและการเปลี่ยนแปลง

สภาพภูมิอากาศ

(๔) เพิ่มประสิทธิภาพและเสริมสร้างธรรมาภิบาลในการบริหารจัดการทรัพยากรธรรมชาติและสิ่งแวดล้อม

(๕) มีการบริหารจัดการน้ำให้สมดุลระหว่างการอุปสงค์และอุปทานของน้ำ

๕) การบริหารราชการแผ่นดินที่มีประสิทธิภาพ

(๑) การบริหารงานภาครัฐที่โปร่งใส เป็นธรรม มีประสิทธิภาพ และมีส่วนร่วม

(๒) ขจัดการทุจริตคอร์รัปชัน

(๓) มีการกระจายอำนาจที่เหมาะสม

๑.๓ แผนพัฒนาภาค/แผนพัฒนากลุ่มจังหวัด/แผนพัฒนาจังหวัด

๑.๓.๑ ยุทธศาสตร์การพัฒนาภาคใต้

๑) ยุทธศาสตร์การพัฒนา

(๑) การเสริมสร้างความเข้มแข็งภาคการผลิตหลักให้เจริญเติบโตได้อย่างต่อเนื่องและยั่งยืนโดยพัฒนาการเกษตรและอุตสาหกรรมแปรรูป พัฒนาประสิทธิภาพและผลิตภาพการผลิตสินค้าอาหาร พัฒนาการท่องเที่ยว

(๒) ขยายฐานเศรษฐกิจเพื่อเพิ่มความหลากหลายของแหล่งสร้างรายได้และการจ้างงานให้แก่ภาคโดยพัฒนาความร่วมมือกับประเทศเพื่อนบ้านภายใต้กรอบโครงการ JDS และกรอบโครงการ IMT-GT พัฒนาการบริการขยายการลงทุนอุตสาหกรรมที่มีศักยภาพของประเทศและพัฒนาการคมนาคมขนส่งทางทะเล

(๓) พัฒนาคนและสังคมให้มีคุณภาพและมีภูมิคุ้มกันที่ดีเพื่อเสริมสมรรถนะการพัฒนา โดยการพัฒนาความรู้ คุณธรรม และสุขภาวะการสร้างความมั่นคงในการดำรงชีวิตของคนจน คนด้อยโอกาสให้สามารถพึ่งตนเองได้ การพัฒนาศักยภาพคนเพื่อเพิ่มผลิต



ภาพการผลิตและเพิ่มโอกาสด้านอาชีพและรายได้ และการอำนวยความสะดวกและเป็นธรรมและสร้างภูมิคุ้มกันแก่คนกลุ่มเสี่ยงเพื่อแก้ปัญหาความไม่สงบในจังหวัดชายแดนภาคใต้

(๔) เสริมสร้างความเข้มแข็งทางเศรษฐกิจและสังคมระดับชุมชน โดยสร้างกระบวนการเรียนรู้ เพื่อสร้างความเข้มแข็งของชุมชนสู่การพึ่งตนเอง พัฒนาเศรษฐกิจชุมชนโดยการเพิ่มโอกาสการมีรายได้จากทรัพยากรในท้องถิ่น และส่งเสริมการใช้กระบวนการชุมชนเข้มแข็งเพื่อสร้างสันติสุขโดยเฉพาะการใช้กระบวนการชุมชนเข้มแข็งแก้ไขปัญหาเสพติด

(๕) ฟื้นฟูและบริหารจัดการทรัพยากรธรรมชาติและสิ่งแวดล้อมเพื่อรักษาสมดุลเชิงนิเวศน์อย่างยั่งยืนโดยฟื้นฟูและอนุรักษ์ทรัพยากรธรรมชาติเพื่อรักษาความสมดุลเชิงนิเวศน์ สร้างความอุดมสมบูรณ์ทรัพยากรธรรมชาติให้เป็นฐานการผลิตอย่างยั่งยืนและควบคุมคุณภาพสิ่งแวดล้อมเพื่อลดผลกระทบด้านคุณภาพชีวิต

๒) ทิศทางการพัฒนาท้องถิ่นจังหวัด

(๑) กลุ่มจังหวัดภาคใต้ฝั่งอ่าวไทย ประกอบด้วย ชุมพร สุราษฎร์ธานี นครศรีธรรมราช และพัทลุง เน้นการพัฒนาฐานอุตสาหกรรมแปรรูปผลผลิตจากน้ำมันปาล์ม พัฒนาการปลูกข้าวและการเลี้ยงปศุสัตว์ พัฒนาการเกษตรยั่งยืนเพื่อผลิตสินค้าเกษตรเชิงคุณภาพ พัฒนาแหล่งท่องเที่ยวเชิงอนุรักษ์บริเวณชายฝั่งทะเล และการเตรียมความพร้อมพื้นที่ที่มีศักยภาพรองรับการพัฒนาอุตสาหกรรมใหม่ ๆ

(๒) กลุ่มจังหวัดภาคใต้ฝั่งอันดามัน ประกอบด้วย ระนอง พังงา ภูเก็ต กระบี่ และตรัง เน้นการรักษาความมีมนต์เสน่ห์ของศูนย์กลางการท่องเที่ยวทางทะเล เพิ่มความหลากหลายของกิจกรรมการท่องเที่ยวและการบริการ พัฒนาแหล่งท่องเที่ยวชายฝั่งทะเลและบนบก และพัฒนาบุคลากรรองรับการท่องเที่ยว

(๓) กลุ่มจังหวัดภาคใต้ชายแดน ประกอบด้วย สงขลา สตูล ปัตตานี ยะลา และนราธิวาส เน้นการคุ้มครองความปลอดภัย การอำนวยความสะดวกและเป็นธรรมเพื่อเสริมสร้างความเชื่อมั่นในอำนาจรัฐ และสร้างภูมิคุ้มกันแก่คนกลุ่มเสี่ยงโดยเฉพาะการช่วยเหลือเยียวยาผู้ได้รับผลกระทบ การเสริมสร้างความมั่นคงด้านอาชีพและรายได้แก่ผู้มีรายได้น้อย การพัฒนาคุณภาพคนเพื่อสร้างโอกาสการมีงานทำและยกระดับคุณภาพชีวิต การเสริมสร้างความเข้มแข็งทางเศรษฐกิจและพัฒนาความร่วมมือกับต่างประเทศ และการบริหารจัดการเขตพัฒนาพิเศษเฉพาะกิจจังหวัดชายแดนภาคใต้

๓) โครงการที่สำคัญ (Flagship Project)

(๑) โครงการพัฒนาสงขลาเป็นศูนย์กลางการผลิตการแปรรูปและค้ายางพาราของประเทศ

(๒) โครงการพัฒนาสุราษฎร์ธานีเป็นศูนย์กลางการผลิตและแปรรูปปาล์มน้ำมันแบบครบวงจร

(๓) โครงการพัฒนากลุ่มน้ำปากพนังและกลุ่มน้ำทะเลสาบสงขลาเป็นอู่ข้าวอู่น้ำ



- ภาคใต้
- (๔) โครงการพัฒนาธุรกิจบริการกลุ่ม Mice และ Marina เกาะภูเก็ต
- (๕) โครงการพัฒนาอุตสาหกรรมอาหารฮาลาลในจังหวัดชายแดนภาคใต้
- ภาคใต้
- (๖) โครงการแก้ไขปัญหาความยากจนเชิงบูรณาการในจังหวัดชายแดนภาคใต้
- ต่างประเทศ
- (๗) โครงการพัฒนาแรงงานในจังหวัดชายแดนภาคใต้เพื่อไปทำงานในต่างประเทศ
- (๘) โครงการพัฒนาข้าวสังข์หยดเป็นสินค้าเชิงคุณภาพ
- (๙) โครงการผลิตสินค้าอาหารฮาลาลระดับชุมชนในจังหวัดชายแดนภาคใต้แบบครบวงจร
- (๑๐) โครงการอ่าวปัตตานี (ฟื้นฟูความอุดมสมบูรณ์ของชายฝั่งทะเล)
- (๑๑) โครงการฟื้นฟูการทำนาในพื้นที่นาร้างในจังหวัดชายแดนภาคใต้

๑.๓.๒ ยุทธศาสตร์การพัฒนากลุ่มจังหวัดภาคใต้ฝั่งอ่าวไทย (พ.ศ.๒๕๕๘-๒๕๖๑)

๑) วิสัยทัศน์ (Vision) “ศูนย์กลางการสร้างสรรค์เศรษฐกิจการเกษตรและการท่องเที่ยวระดับนานาชาติ”

๒) เป้าประสงค์รวม (Objectives)

(๑) พืชเศรษฐกิจยางพาราและปาล์มน้ำมันมีศักยภาพในการแข่งขันและสร้างมูลค่าเพิ่ม แก่ระบบเศรษฐกิจ

(๒) การท่องเที่ยวได้รับพัฒนาบนฐานทรัพยากรที่หลากหลายให้มีชื่อเสียงระดับนานาชาติ

(๓) ไม้ผลและสินค้าประมงปลอดภัยต่อการบริโภคและมีศักยภาพในการส่งออก

(๔) การคมนาคมขนส่งและระบบโลจิสติกส์ของกลุ่มจังหวัดสามารถรองรับการค้าการลงทุน การท่องเที่ยว การเกษตรและการพัฒนาคุณภาพชีวิต

๓) ประเด็นยุทธศาสตร์

ประเด็นยุทธศาสตร์ที่ ๑ : การบริหารจัดการเพื่อเพิ่มมูลค่าพืชเศรษฐกิจยางพาราและปาล์มน้ำมัน

ประเด็นยุทธศาสตร์ที่ ๒ : การพัฒนาการท่องเที่ยวนานาชาติบนฐานทรัพยากรและเอกลักษณ์ของพื้นที่

ประเด็นยุทธศาสตร์ที่ ๓ : การพัฒนาไม้ผลและการประมงให้ปลอดภัยและมีศักยภาพในการส่งออก



ประเด็นยุทธศาสตร์ที่ ๔ : การพัฒนาโครงสร้างพื้นฐานทาง
คมนาคมขนส่งและระบบโลจิสติกส์ให้รองรับการค้า การลงทุน การท่องเที่ยว การเกษตรและ
การพัฒนาคุณภาพชีวิต

๑.๓.๓ ยุทธศาสตร์การพัฒนาจังหวัดนครศรีธรรมราช

๑) วิสัยทัศน์ (Vision) “นครแห่งอารยธรรม น่าอยู่น่าเที่ยว การเกษตรและ
อุตสาหกรรมยั่งยืน”

คำนิยามวิสัยทัศน์

คำจากวิสัยทัศน์	หมายถึง
นครแห่งอารยธรรม	นครศรีธรรมราชเมืองที่มีความ หลากหลาย ทางศาสนา พลเมืองอยู่ ร่วมกันอย่างเอื้ออาทร มีแหล่งบ่มเพาะบุคคลด้วยดีด้วยสถาบันการ เรียนรู้ทั้งในและนอกระบบ และมีประเพณี วัฒนธรรมที่สืบทอดอย่าง ยาวนาน
น่าอยู่น่าเที่ยว	เมืองที่ปลอดภัยจากอาชญากรรม อุบัติภัย ภัยพิบัติทางธรรมชาติ และ ส่งเสริมสุขภาพอนามัย อาหารปลอดภัย เมืองสีเขียวที่เป็นมิตรกับ สิ่งแวดล้อม เมืองพลังงานสะอาด การจัดการทรัพยากรธรรมชาติน้ำ การบริหารจัดการสิ่งแวดล้อมอย่างยั่งยืน สาธารณูปโภค ระบบ คมนาคม เพิ่มศักยภาพระบบโลจิสติกส์เชื่อมโยงโครงข่ายถนนให้ได้ มาตรฐาน ส่งเสริมพัฒนาแหล่งท่องเที่ยวทางวัฒนธรรมและธรรมชาติ ปลูกฝังความเป็นเจ้าบ้านที่ดี และเป็นคนมีอัธยาศัยไมตรีที่ดี เป็นเมือง น่าเที่ยว



คำจากวิสัยทัศน์	หมายถึง
การเกษตรและอุตสาหกรรมยั่งยืน	<p>นครแห่งการผลิตทางการเกษตรที่มีความสมดุลของระบบนิเวศ และสภาพแวดล้อม มุ่งเน้นการผลิตที่มีคุณภาพ ปลอดภัย มีมาตรฐาน ตรงตามความต้องการของผู้บริโภค และนำนวัตกรรม เทคโนโลยีอันทันสมัยมาประยุกต์ใช้ ส่งผลให้เกษตรกร ประชาชนชาวจังหวัด นครศรีธรรมราช มีความผาสุก และมีคุณภาพชีวิตดีขึ้น การบริหารจัดการด้านโครงสร้างพื้นฐานการผลิตที่มีประสิทธิภาพสูงสุดในเรื่องดิน น้ำ และระบบชลประทาน รวมทั้งการจัดสรรที่ดินทำกิน การจัดการด้านการส่งเสริมการผลิตพืช สัตว์ ประมง การพัฒนาศักยภาพเกษตรกรสู่ Smart Farmer การพัฒนาองค์กรเกษตรกร ให้เข้มแข็ง การบริหารจัดการฟาร์มสู่ Smart Farm การวางแผนการผลิต การพัฒนาตลาดสินค้าเกษตร ที่มีความยั่งยืนและเชื่อมโยงเครือข่ายด้านการตลาดทั้งภายในและภายนอกประเทศ การแปรรูปเพิ่มมูลค่าสินค้าเกษตรสร้างผลตอบแทนเชิงเศรษฐกิจ และการประยุกต์ใช้นวัตกรรมด้านการเกษตรคู่ขนานภูมิปัญญาท้องถิ่น โดยยึดหลักปรัชญาของเศรษฐกิจพอเพียงเป็นแนวทางในการพัฒนา พร้อมทั้ง สนับสนุนการท่องเที่ยวเชิงเกษตร/เชิงนิเวศน์ สนับสนุนและพัฒนาอุตสาหกรรมที่เป็นมิตรกับสิ่งแวดล้อมเพื่อเพิ่มมูลค่าผลิตภัณฑ์มวลรวมของจังหวัดสู่การพัฒนาการเกษตรที่ยั่งยืนของจังหวัด โดยคำนึงถึงความยั่งยืนทางเศรษฐกิจ ความยั่งยืนทางด้านสิ่งแวดล้อม และความยั่งยืนทางด้านสังคมของจังหวัด</p>

๒) จุดยืนการพัฒนาของจังหวัด (Positioning)

จากข้อมูลการวิเคราะห์ศักยภาพของจังหวัด และกำหนดทิศทางการพัฒนายุทธศาสตร์ในภาพรวมของจังหวัดนครศรีธรรมราช ได้กำหนดจุดยืนการพัฒนาของจังหวัด ๓ ประเด็น ดังนี้

- (๑) เมืองสืบสานศิลปวัฒนธรรม สงบสุข น่าเที่ยว
- (๒) เมืองเกษตรนวัตกรรม และอุตสาหกรรมสีเขียว
- (๓) ศูนย์กลางการคมนาคมขนส่ง และกระจายสินค้าของภาคใต้



๓) เป้าประสงค์รวม (Objective)

- (๑) เพิ่มรายได้จากการเกษตร อุตสาหกรรม และการท่องเที่ยว โดยควบคู่กับการยกระดับมาตรฐานคุณภาพ
- (๒) ทรัพยากรธรรมชาติและสิ่งแวดล้อมได้รับการจัดการอย่างมีประสิทธิภาพและยั่งยืน
- (๓) ประชาชนยึดหลักธรรมะในการดำเนินชีวิต และมีคุณภาพชีวิตที่ดีขึ้น
- (๔) ศิลปวัฒนธรรม และประเพณีมีการสืบสานอย่างต่อเนื่อง

๔) ประเด็นยุทธศาสตร์ (Strategic Issue)

- (๑) บริหารจัดการเกษตรและอุตสาหกรรมสู่มาตรฐานครบวงจร และเป็นมิตรกับสิ่งแวดล้อม
- (๒) พัฒนาการท่องเที่ยวบนพื้นฐานธรรมะ ธรรมชาติ และศิลปวัฒนธรรม
- (๓) บริหารจัดการทรัพยากรธรรมชาติและสิ่งแวดล้อมอย่างยั่งยืน
- (๔) พัฒนาคน ชุมชน และสังคมให้น่าอยู่ เข้มแข็ง มั่นคงตามปรัชญาเศรษฐกิจพอเพียง

๑.๔ ยุทธศาสตร์การพัฒนาขององค์กรปกครองส่วนท้องถิ่นในเขตจังหวัดนครศรีธรรมราช

๑) วิสัยทัศน์ “องค์กรหลักในการพัฒนา ยึดหลักธรรมมาภิบาล และปรัชญาเศรษฐกิจพอเพียง”

๒) ยุทธศาสตร์การพัฒนา

ยุทธศาสตร์การพัฒนาขององค์กรปกครองส่วนท้องถิ่นในเขตจังหวัดนครศรีธรรมราช (พ.ศ.๒๕๖๑-๒๕๖๔) ได้กำหนดขึ้นเพื่อให้สอดคล้องกับสถานการณ์ในปัจจุบัน ภายใต้แนวคิด “หลักความพอเพียง” ตามแนวพระราชดำริฯ โดยอาศัยกรอบแนวทางจากยุทธศาสตร์การพัฒนาประเทศ แผนพัฒนาเศรษฐกิจและสังคมแห่งชาติ ฉบับที่ ๑๒ ยุทธศาสตร์การพัฒนากลุ่มจังหวัดภาคใต้ฝั่งอ่าวไทย ยุทธศาสตร์การพัฒนาจังหวัดนครศรีธรรมราช และภารกิจ ๖ ด้าน ขององค์กรปกครองส่วนท้องถิ่น ตามแผนปฏิบัติการกำหนดขั้นตอนการกระจายอำนาจฯ มาตรา ๓๒(๑) รวมทั้ง ได้ทบทวนจากยุทธศาสตร์การพัฒนาขององค์กรปกครองส่วนท้องถิ่นฉบับปี พ.ศ.๒๕๖๐-๒๕๖๒ ประกอบด้วย ยุทธศาสตร์ พันธกิจ และเป้าหมายการพัฒนา ดังนี้



ยุทธศาสตร์ที่ ๑ การพัฒนาเศรษฐกิจ

พันธกิจ

- พัฒนาศักยภาพเกษตรกรให้มีองค์ความรู้ตามแนวพระราชดำริเศรษฐกิจพอเพียง และส่งเสริมการสร้างเครือข่ายเกษตรกร
- พัฒนาอาชีพที่สอดคล้องกับบริบทของชุมชน และความต้องการของตลาด วิสาหกิจชุมชน สนับสนุนการใช้ภูมิปัญญาท้องถิ่นและส่งเสริมการนำเทคโนโลยีมาใช้ในการเพิ่มมูลค่าการผลิตด้านการเกษตร อุตสาหกรรม และบริการ ฯลฯ
- ส่งเสริมการผลิตและจำหน่ายสินค้าเกษตรทั้งที่เป็นอาหาร มิใช่อาหาร และพลังงานทดแทน
- สนับสนุนการจัดรูปที่ดินเพื่อการพัฒนาชุมชนเมืองและชนบท
- จัดให้มีระบบโครงสร้างพื้นฐานและแหล่งน้ำเพื่อการเกษตรอย่างทั่วถึงและเพียงพอ
- ฟื้นฟู พัฒนาศูนย์สุขภาพเพื่อการท่องเที่ยว ทั้งแหล่งท่องเที่ยว บุคลากร ภาคการตลาด ประชาสัมพันธ์การท่องเที่ยว เพื่อเสริมสร้างภาพลักษณ์ที่ดีของจังหวัด
- ส่งเสริมการลงทุน การพาณิชย์ และพัฒนาธุรกิจที่เกี่ยวข้องเนื่องกับการท่องเที่ยว
- ส่งเสริม สนับสนุนการวิจัยพัฒนาที่ผสมผสานภูมิปัญญาท้องถิ่นกับองค์ความรู้ใหม่ สนับสนุน การวิจัยและพัฒนาความร่วมมือระหว่างนักวิชาการและชุมชน โดยให้ความสำคัญกับความสอดคล้องกับความต้องการ ภาคเศรษฐกิจชุมชน
- พัฒนาความเชื่อมโยงของระบบตลาด ระบบขนส่งและระบบโลจิสติกส์

เป้าหมายการพัฒนา

- รายได้ของชุมชนเพิ่มขึ้นโดยเฉลี่ยร้อยละ ๑๐ ต่อปี
- ประชาชนได้ใช้ประโยชน์จากที่ดินอย่างเป็นธรรม ที่ดินมีคุณค่าและได้รับประโยชน์มากขึ้น
- จังหวัดนครศรีธรรมราชเป็นเมืองนำท่องเที่ยวติดอันดับของภาคใต้
- เศรษฐกิจเติบโตในอัตราที่เหมาะสมกับศักยภาพของจังหวัด โดยให้ความสำคัญกับการเพิ่มมูลค่าการค้าการลงทุนของจังหวัด

ยุทธศาสตร์ที่ ๒ การบริหารจัดการทรัพยากรธรรมชาติ สิ่งแวดล้อมและพลังงาน

พันธกิจ

- ฟื้นฟูพื้นที่ป่าและระบบนิเวศให้เกิดความอุดมสมบูรณ์



๒. ส่งเสริมการบริหารจัดการน้ำในพื้นที่ต้นน้ำและลุ่มน้ำอย่างมีประสิทธิภาพ โดยให้มีระบบช่วยตัดสินใจในการบริหารจัดการน้ำระบบพยากรณ์และเตือนภัยน้ำแล้งและน้ำท่วม รวมทั้งส่งเสริมให้มีระบบ การจัดการน้ำเสีย

๓. ส่งเสริมให้มีมาตรการควบคุมการท่องเที่ยวในแหล่งท่องเที่ยวธรรมชาติในชุมชน ให้อยู่ในขีดความสามารถรองรับของระบบนิเวศ

๔. ส่งเสริมการดำรงชีวิตตามวิถีไทย เพื่อปลูกฝังค่านิยมการบริโภค อย่างพอเพียงและยั่งยืน การสร้างเครือข่ายชุมชน เพื่อการอนุรักษ์ทรัพยากรธรรมชาติและสิ่งแวดล้อมชุมชน

๕. ส่งเสริมให้ชุมชน หมู่บ้านมีส่วนร่วมในการบริหารจัดการเพื่อลดมลพิษและควบคุมกิจกรรมที่จะส่งผลกระทบต่อคุณภาพชีวิตและประชาชน เสริมสร้างประสิทธิภาพของกลไกการจัดการขยะชุมชน ขยะอันตราย ขยะอิเล็กทรอนิกส์ ขยะติดเชื้อ ส่งเสริมให้มีมาตรการสร้างแรงจูงใจให้เกิดการลดและคัดแยกขยะ ในแหล่งกำเนิด สนับสนุนการสร้างธุรกิจจากขยะรีไซเคิล และสนับสนุนให้มีระบบเก็บขนและกำจัดขยะ แบบรวมศูนย์

๖. เสริมสร้างประสิทธิภาพในการกำจัด บำบัดมลพิษ ทั้งด้านวิชาการ บุคลากร และสร้างจิตสำนึกของชุมชนในการมีส่วนร่วม ติดตาม ตรวจสอบ เฝ้าระวัง แก้ไขปัญหาสิ่งแวดล้อม

๗. ส่งเสริมสนับสนุนครัวเรือน ชุมชน ใช้พลังงานทดแทน พลังงานทางเลือก พลังงานสะอาด

๘. สนับสนุนส่งเสริมการรังวัดและจัดทำแผนที่ เพื่อแสดงแนวเขตที่ดินของรัฐ

๙. ผลักดันให้มีระบบคุ้มครองสิทธิชุมชนและการแบ่งปันผลประโยชน์ที่เป็นธรรม อนุรักษ์ฟื้นฟู ความหลากหลายของพันธุกรรมท้องถิ่น เพื่อรักษา ปกป้องระบบนิเวศน์ที่เชื่อมโยงวิถีชีวิตและวัฒนธรรมชุมชน

เป้าหมายการพัฒนา

๑. ทรัพยากรธรรมชาติและสิ่งแวดล้อมมีความสมดุลเชิงนิเวศน์อย่างยั่งยืน ประชาชนมีการดำรงชีวิตอยู่อย่างมีความสุขภายใต้คุณภาพสิ่งแวดล้อมที่ดี

๒. ประชาชนมีจิตสำนึกและมีส่วนร่วมในการบริหารจัดการทรัพยากรธรรมชาติและสิ่งแวดล้อม

๓. ครัวเรือน ชุมชน มีทางเลือกในการใช้พลังงาน และมีพลังงานใช้อย่างเพียงพอ

๔. คุณภาพสิ่งแวดล้อมอยู่ในเกณฑ์มาตรฐาน



ยุทธศาสตร์ที่ ๓ การพัฒนาสังคมและคุณภาพชีวิต

พันธกิจ

๑. พัฒนาทรัพยากรมนุษย์และองค์การภาคประชาสังคมให้มีศักยภาพเพื่อรองรับการพัฒนาในทุกด้าน
๒. พัฒนาคุณภาพการศึกษา กระบวนการเรียนรู้คุณธรรม จริยธรรม จัดการศึกษาทั้งในและนอกระบบ สนับสนุนการจัดทำหลักสูตรท้องถิ่น ส่งเสริมให้เยาวชนประชาชน ใช้ประโยชน์จากเทคโนโลยีสารสนเทศเชิงสร้างสรรค์อย่างฉลาดเพื่อเสริมสร้างการเรียนรู้
๓. สนับสนุนบุคลากรทางการศึกษาให้กับพื้นที่การศึกษาที่ขาดแคลน
๔. พัฒนาและปรับเปลี่ยนพฤติกรรมสุขภาพอนามัย พัฒนาสิ่งแวดล้อมชุมชนให้ถูกสุขลักษณะ
๕. พัฒนาบุคลากรทางการแพทย์และสาธารณสุข ส่งเสริมการบริหารจัดการแพทย์แผนไทย (แพทย์ทางเลือก) ทั้งในระดับชุมชน และ สถานพยาบาล
๖. ป้องกัน ควบคุมการแพร่ระบาดของยาเสพติดเพื่อลดจำนวนผู้เสพยาและผู้เกี่ยวข้องให้น้อยลง
๗. ควบคุมการแพร่ระบาดของโรคติดต่อร้ายแรง และป้องกันการเกิดโรคไม่ติดต่อ เฝ้าระวังป้องกันปัญหาการป่วยและตายด้วยโรคอุบัติใหม่
๘. ส่งเสริมการจัดระเบียบชุมชน สังคม การรักษาความสงบเรียบร้อยและการบรรเทา สาธารณภัย เพื่อความปลอดภัยในชีวิตและทรัพย์สินของประชาชน
๙. พัฒนาการกีฬา เสริมสร้างโอกาสให้ประชาชนทุกกลุ่มออกกำลังกายและเล่นกีฬา จัดหาสถานที่จัดกิจกรรมออกกำลังกายและเล่นกีฬาอย่างทั่วถึง
๑๐. ส่งเสริมการทำนุบำรุงและรักษา ศิลปวัฒนธรรม จารีตประเพณี ภูมิปัญญาท้องถิ่น พัฒนา พื้นฟู ต่อยอดแหล่งเรียนรู้ทางวัฒนธรรม เพื่อส่งเสริมการเรียนรู้ของเยาวชนและประชาชนและเผยแพร่สู่สังคมโลก
๑๑. ส่งเสริมและพัฒนาเด็ก สตรี คนชรา และผู้ด้อยโอกาสในสังคมให้มีคุณภาพชีวิตที่ดีและพึ่งพาตนเองได้
๑๒. สร้างกระบวนการมีส่วนร่วมเพื่อความเข้มแข็งของชุมชนสนับสนุนการจัดทำและใช้แผนชุมชน ส่งเสริมกิจกรรมชุมชน และสวัสดิการชุมชน

เป้าหมายการพัฒนา

๑. ประชาชน/เยาวชน มีความรู้ มีคุณธรรม จริยธรรม ดำรงชีวิตได้อย่างปกติสุข
๒. ประชาชนได้รับสวัสดิการพื้นฐานอย่างทั่วถึงเป็นธรรม และมีความปลอดภัยในชีวิตและทรัพย์สิน



๓. ประชาชนมีคุณภาพชีวิตเพิ่มขึ้นทั้งทางร่างกาย จิตใจ สติปัญญา รวมทั้งมี
อนามัยการเจริญพันธุ์ ที่เหมาะสมในทุกช่วงวัย

๔. ประชาชนมีโอกาสนในการเข้าถึงระบบสุขภาพที่มีคุณภาพเพิ่มขึ้น และปัจจัย
เสี่ยงต่อสุขภาพลดลง

ยุทธศาสตร์ที่ ๔ การพัฒนาโครงสร้างพื้นฐาน

พันธกิจ

๑. พัฒนาเส้นทางคมนาคมภายในเขตพื้นที่รับผิดชอบให้ได้มาตรฐาน สะดวก
ปลอดภัยอย่างทั่วถึง

๒. พัฒนาระบบโครงสร้างพื้นฐานให้มีประสิทธิภาพและครบถ้วนเพียงพอ

๓. พัฒนาระบบสาธารณสุขปโภค สาธารณูปการขั้นพื้นฐานให้มีประสิทธิภาพอย่าง
ทั่วถึงทุกพื้นที่

เป้าหมายการพัฒนา

๑. มีระบบโครงสร้างพื้นฐาน ที่ได้มาตรฐาน มีความสะดวกรวดเร็ว ปลอดภัย
และเชื่อมโยงกับระบบการขนส่งอื่น รวมทั้งเพียงพอต่อความต้องการของประชาชน

๒. มีระบบสาธารณสุขปโภค สาธารณูปการขั้นพื้นฐาน ที่มีประสิทธิภาพทั่วถึงทุก
พื้นที่

ยุทธศาสตร์ที่ ๕ การเสริมสร้างธรรมาภิบาลและการบริหารกิจการบ้านเมืองที่ดี

พันธกิจ

๑. รณรงค์สร้างกระบวนการเรียนรู้ ปลุกฝังจิตสำนึก ค่านิยมตามหลักการ
ปกครองระบอบประชาธิปไตยอันมีพระมหากษัตริย์ทรงเป็นประมุข เสริมสร้างวัฒนธรรม
การเมืองแบบประชาธิปไตยและจิตสำนึกธรรมาภิบาลให้แก่เยาวชน ประชาชนทุกระดับ ทุกภาค
ส่วน

๒. พัฒนาการบริหารจัดการองค์กรตามหลักธรรมาภิบาลให้มีประสิทธิภาพและ
โปร่งใส สนับสนุนให้ใช้ทรัพยากรในการบริหารอย่างคุ้มค่า ปรับปรุงระบบข้อมูลและรูปแบบการ
ให้บริการประชาชนลดขั้นตอนการทำงานเพื่ออำนวยความสะดวกแก่ประชาชน

๓. พัฒนาและส่งเสริมการจัดทำแผนพัฒนาท้องถิ่นที่ตอบสนองความต้องการใน
ระดับชุมชนภายใต้กระบวนการมีส่วนร่วมจากทุกภาคส่วน สนับสนุนให้มีระบบฐานข้อมูลกลาง
และระบบการติดตามประเมินผล

๔. พัฒนาศักยภาพบุคลากรขององค์กรอย่างสม่ำเสมอและต่อเนื่อง เพื่อ
เสริมสร้างประสิทธิภาพในการปฏิบัติราชการ

เป้าหมายการพัฒนา

๑. ประชาชนมีจิตสำนึกที่ดี มีส่วนร่วมในการพัฒนาท้องถิ่น



๒. องค์การปกครองส่วนท้องถิ่นมีความพร้อมในการแก้ปัญหาและให้บริการประชาชน

๓. มีการบริหารจัดการที่โปร่งใสและมีประสิทธิภาพ และเพิ่มการมีส่วนร่วมของทุกภาคีในการพัฒนา

๒. ยุทธศาสตร์และทิศทางการพัฒนาขององค์การบริหารส่วนตำบลนาแว

๒.๑) วิสัยทัศน์ (Vision)

“นาแว เมืองน่าอยู่ คุณภาพชีวิตมีมาตรฐาน สู่การพัฒนาที่ยั่งยืน”

๒.๒) ยุทธศาสตร์ (Strategic Issue)

- (๑) ยุทธศาสตร์การพัฒนาด้านโครงสร้างพื้นฐาน
- (๒) ยุทธศาสตร์การพัฒนาด้านคุณภาพชีวิต และสังคม
- (๓) ยุทธศาสตร์การพัฒนาด้านการจัดการศึกษา ศาสนา และวัฒนธรรม
- (๔) ยุทธศาสตร์การพัฒนาด้านการจัดการสิ่งแวดล้อม และทรัพยากรธรรมชาติ
- (๕) ยุทธศาสตร์การพัฒนาด้านการพัฒนาการเมืองการบริหาร

๒.๓) เป้าประสงค์

๑. โครงสร้างพื้นฐานได้มาตรฐาน
๒. พัฒนาระบบสาธารณูปโภค และสาธารณูปการ
๓. พัฒนาแหล่งน้ำสาธารณะ แหล่งน้ำธรรมชาติ เพื่อการเกษตรและอุปโภค
๔. ส่งเสริมและสนับสนุนผลิตผลทางการเกษตรให้มีคุณภาพ
๕. ส่งเสริมการประกอบอาชีพ เพื่อเพิ่มรายได้ของประชาชน
๖. พัฒนาคุณภาพชีวิตเด็ก สตรี คนชรา ผู้พิการและผู้ด้อยโอกาส
๗. จัดบริการสาธารณสุข ป้องกันและควบคุมการระบาดของโรค
๘. พัฒนาชุมชนให้เข้มแข็ง และมีคุณภาพชีวิตที่ดี
๙. ส่งเสริมการออกกำลังกาย
๑๐. ส่งเสริมการศึกษาในระดับปฐมวัย ให้ได้มาตรฐาน
๑๑. สนับสนุนให้เด็กและเยาวชนได้รับการศึกษา
๑๒. ส่งเสริมให้ประชาชน ใช้ศาสนาเป็นหลักยึดเหนี่ยวจิตใจ และครองตนในหลักธรรม
๑๓. รักษาวัฒนธรรม ประเพณี ให้อยู่สืบต่อไป
๑๔. จัดการขยะมูลฝอยและของเสียให้เป็นระบบและได้มาตรฐาน
๑๕. รักษาทรัพยากรธรรมชาติและสิ่งแวดล้อม
๑๖. พัฒนาศักยภาพของบุคลากรให้มีประสิทธิภาพในการปฏิบัติงาน
๑๗. เพิ่มประสิทธิภาพการจัดเก็บรายได้



๑๘. พัฒนาเสริมสร้างศักยภาพขององค์กร

๒.๔) ตัวชี้วัด

๑.กรณีโครงการโครงสร้างพื้นฐาน วัดคุณภาพงานจากการที่ คกก.ตรวจรับงานจ้างตรวจรับงานโดยจะต้องได้คุณภาพงานที่ดี ไม่มีปัญหาและข้อท้วงติง

๒.กรณีโครงการด้านอื่นๆ วัดจากการบรรลุวัตถุประสงค์ที่กำหนดไว้ในโครงการทุกประการ

๒.๕) คำเป้าหมาย

ยุทธศาสตร์	เป้าหมาย
๑. ยุทธศาสตร์การพัฒนาด้านโครงสร้างพื้นฐาน	การก่อสร้าง ปรับปรุง บำรุงรักษาโครงสร้างพื้นฐานต่างๆในพื้นที่ เช่น ถนน สะพาน รางระบายน้ำ ท่อลอดเหลี่ยม ท่อคสล. ระบบน้ำอุปโภคบริโภค แหล่งน้ำ สร้างและซ่อมแซมฝายชะลอน้ำ อาคารต่างๆ สิ่งก่อสร้าง ฯลฯ
๒. ยุทธศาสตร์การพัฒนาด้านคุณภาพชีวิตและสังคม	โครงการพัฒนาสังคมและส่งเสริมคุณภาพชีวิตในด้านต่างๆ เช่น การส่งด้านเศรษฐกิจ การเกษตร การช่วยเหลือผู้สูงอายุ ผู้พิการ ผู้ป่วยเอดส์ ผู้ยากไร้ ผู้ด้อยโอกาส การป้องกันและระงับโรคติดต่อต่างๆ การปลูกจิตสำนึกให้ราษฎรมีความสามัคคี ประองตอง สมานฉันท์ สร้างเสริมสุขภาวะในชุมชน โครงการที่มีวัตถุประสงค์เพื่อพัฒนาด้านสังคมและส่งเสริมคุณภาพชีวิต ฯลฯ
๓. ยุทธศาสตร์การพัฒนาด้านการจัดการศึกษา ศาสนา และวัฒนธรรม	พัฒนา ส่งเสริม สนับสนุน การศึกษาทั้งในระบบและนอกระบบ อนุรักษ์และจรรโลงไว้ซึ่งการศาสนา วัฒนธรรม และประเพณีท้องถิ่น เช่น ประเพณีวันสารทเดือนสิบ ประเพณีรดน้ำผู้สูงอายุ การแห่ผ้าขึ้นธาตุ ประเพณีวันลอยกระทง วันเด็กแห่งชาติ ฯลฯ
๔. ยุทธศาสตร์การพัฒนาด้านการจัดการสิ่งแวดล้อม และทรัพยากรธรรมชาติ	การบริหารจัดการและการอนุรักษ์ทรัพยากรธรรมชาติและสิ่งแวดล้อม การจัดการสิ่งแวดล้อมในชุมชน เช่น ปลูกต้นไม้ในป่าชุมชนป่าต้นน้ำ ป่าสาธารณะ การจัดการขยะในชุมชน เป็นต้น



ยุทธศาสตร์	เป้าหมาย
๕. ยุทธศาสตร์การพัฒนาด้านการพัฒนาเมืองและการบริหาร	การบริหารราชการต่างๆภายในองค์กร เพื่อให้การบริการมีประสิทธิภาพ และประสิทธิผลสูงสุด พัฒนาระบบการเมืองในระบบประชาธิปไตยอันมีพระมหากษัตริย์ทรงเป็นประมุข

๒.๖) กลยุทธ์

๑. ยุทธศาสตร์การพัฒนาด้านโครงสร้างพื้นฐาน

- (๑) กลยุทธ์การพัฒนาปรับปรุงและพัฒนาโครงสร้างพื้นฐานให้ได้มาตรฐาน มีระบบสาธารณูปโภคที่มีประสิทธิภาพ
- (๒) กลยุทธ์การพัฒนาปรับปรุงและบำรุงรักษาแหล่งน้ำธรรมชาติ และแหล่งน้ำเพื่อการเกษตร

๒. ยุทธศาสตร์การพัฒนาด้านคุณภาพชีวิตและสังคม

- (๑) กลยุทธ์การพัฒนาการส่งเสริมรายได้ เพื่อให้ประชาชนมีคุณภาพชีวิตที่ดี และดำรงชีพได้อย่างปกติสุข
- (๒) กลยุทธ์การพัฒนาคุณภาพชีวิตเด็ก สตรี คนชรา ผู้พิการและผู้ด้อยโอกาส
- (๓) กลยุทธ์การพัฒนาการจัดการด้านสาธารณสุขให้ได้มาตรฐาน
- (๔) กลยุทธ์การพัฒนาคน สังคม ชุมชนให้เข้มแข็ง และมีคุณภาพชีวิตที่ดี

๓. ยุทธศาสตร์การพัฒนาด้านการจัดการศึกษา ศาสนา และวัฒนธรรม

- (๑) กลยุทธ์การพัฒนาจัดการด้านการศึกษาให้ได้มาตรฐาน
- (๒) กลยุทธ์การพัฒนาการรักษาศิลปวัฒนธรรมประเพณี และภูมิปัญญาท้องถิ่นให้ดำรงอยู่สืบไป

๔. ยุทธศาสตร์การพัฒนาด้านการจัดการสิ่งแวดล้อมและทรัพยากรธรรมชาติ

- (๑) กลยุทธ์การพัฒนาด้านการจัดการสิ่งแวดล้อมและทรัพยากรธรรมชาติ
- (๒) กลยุทธ์การพัฒนาด้านการจัดการขยะ

๕. ยุทธศาสตร์การพัฒนาด้านการเมืองและการบริหาร

- (๑) กลยุทธ์การพัฒนาการส่งเสริมและสนับสนุนการมีส่วนร่วมของประชาชนในการพัฒนาท้องถิ่น
- (๒) กลยุทธ์การพัฒนาการบริการจัดเก็บรายได้
- (๓) กลยุทธ์การพัฒนาระบบบริหารจัดการในองค์กรปกครองส่วนท้องถิ่นให้มีประสิทธิภาพ



(๔) กลยุทธ์การพัฒนาด้านการเมืองในระบอบประชาธิปไตยอันมีพระมหากษัตริย์ทรงเป็นประมุข

๒.๗) จุดยืนทางยุทธศาสตร์

จุดยืนทางยุทธศาสตร์ (Positioning) ขององค์การบริหารส่วนตำบลนาแว

การกำหนดจุดยืนทางยุทธศาสตร์ (Positioning) ขององค์การบริหารส่วนตำบลนาแว กำหนดการพัฒนาที่ครอบคลุมกิจกรรมต่าง ๆ ขององค์การบริหารส่วนตำบลนาแว ที่เกี่ยวข้องกับยุทธศาสตร์การพัฒนา จำนวน ๕ ยุทธศาสตร์ และ ๑๔ กลยุทธ์ ดังนี้

๑. ยุทธศาสตร์การพัฒนาด้านโครงสร้างพื้นฐาน

- (๑) กลยุทธ์การพัฒนาปรับปรุงและพัฒนาโครงสร้างพื้นฐานให้ได้มาตรฐาน มีระบบสาธารณูปโภคที่มีประสิทธิภาพ
- (๒) กลยุทธ์การพัฒนาปรับปรุงและบำรุงรักษาแหล่งน้ำธรรมชาติ และแหล่งน้ำเพื่อการเกษตร

๒. ยุทธศาสตร์การพัฒนาด้านคุณภาพชีวิตและสังคม

- (๑) กลยุทธ์การพัฒนาการส่งเสริมรายได้ เพื่อให้ประชาชนมีคุณภาพชีวิตที่ดี และดำรงชีพได้อย่างปกติสุข
- (๒) กลยุทธ์การพัฒนาคุณภาพชีวิตเด็ก สตรี คนชรา ผู้พิการและผู้ด้อยโอกาส
- (๓) กลยุทธ์การพัฒนาการจัดการด้านสาธารณสุขให้ได้มาตรฐาน
- (๔) กลยุทธ์การพัฒนาคน สังคม ชุมชนให้เข้มแข็ง และมีคุณภาพชีวิตที่ดี

๓. ยุทธศาสตร์การพัฒนาด้านการจัดการศึกษา ศาสนา และวัฒนธรรมประเพณี

- (๑) กลยุทธ์การพัฒนาจัดการด้านการศึกษาให้ได้มาตรฐาน
- (๒) กลยุทธ์การพัฒนาการรักษาศิลปวัฒนธรรมประเพณี และภูมิปัญญาท้องถิ่นให้ดำรงอยู่สืบไป

๔. ยุทธศาสตร์การพัฒนาด้านการจัดการสิ่งแวดล้อมและทรัพยากรธรรมชาติ

- (๑) กลยุทธ์การพัฒนาด้านการจัดการสิ่งแวดล้อมและทรัพยากรธรรมชาติ
- (๒) กลยุทธ์การพัฒนาด้านการจัดการขยะ

๕. ยุทธศาสตร์การพัฒนาด้านการเมืองและการบริหาร

- (๑) กลยุทธ์การพัฒนาการส่งเสริมและสนับสนุนการมีส่วนร่วมของประชาชนในการพัฒนาท้องถิ่น
- (๒) กลยุทธ์การพัฒนาการบริการจัดเก็บรายได้
- (๓) กลยุทธ์การพัฒนาการบริหารจัดการในองค์กรปกครองส่วนท้องถิ่นให้มีประสิทธิภาพ
- (๔) กลยุทธ์การพัฒนาด้านการเมืองในระบอบประชาธิปไตยอันมีพระมหากษัตริย์ทรงเป็นประมุข



๒.๘) ความเชื่อมโยงของยุทธศาสตร์ในภาพรวม

ในภาพรวมแล้วยุทธศาสตร์การพัฒนาขององค์การบริหารส่วนตำบลนาแวง มุ่งพัฒนา ๕ ด้าน ได้แก่ การพัฒนาด้านโครงสร้างพื้นฐาน การพัฒนาด้านคุณภาพชีวิตและสังคม การพัฒนาด้านการจัดการศึกษา ศาสนา และวัฒนธรรมประเพณี การพัฒนาด้านการจัดการสิ่งแวดล้อม และทรัพยากรธรรมชาติ การพัฒนาด้านการเมืองและการบริหาร

๓. การวิเคราะห์เพื่อพัฒนาท้องถิ่น

๓.๑) การวิเคราะห์กรอบการจัดทำยุทธศาสตร์ขององค์กรปกครองส่วนท้องถิ่น

จากการวิเคราะห์สภาพแวดล้อม และศักยภาพด้านเศรษฐกิจ ด้านสังคม และด้านทรัพยากรธรรมชาติ ขององค์การบริหารส่วนตำบลนาแวง โดยใช้เทคนิค SWOT Analysis วิเคราะห์จุดแข็งจุดอ่อน โอกาส และอุปสรรค ทั้งภายในและภายนอก สรุปสถานการณ์การพัฒนาขององค์การบริหารส่วนตำบลนาแวง ได้ดังนี้

จุดแข็ง (Strengths)

๑. มีการคมนาคมขนส่งที่เหมาะสมเชื่อมโยงระหว่างตำบล อำเภอ และจังหวัดที่สะดวก ทั้งทางรถยนต์และรถไฟ
๒. สถานศึกษาในระดับประถมศึกษา อยู่ห่างไม่ไกลจากชุมชนที่อยู่อาศัย
๓. การเมืองท้องถิ่นมีความเข้มแข็ง
๔. ประชาชนค่อนข้างมีความรู้มีส่วนร่วมในกระบวนการพัฒนาท้องถิ่นทั้งในด้านโครงสร้างพื้นฐาน และคุณภาพชีวิต
๕. มีโรงเรียนประถมศึกษา ๓ แห่ง และศูนย์พัฒนาเด็กเล็ก ๓ แห่ง สามารถรองรับการเรียนของเด็ก นักเรียนได้อย่างเพียงพอ
๖. ผู้นำชุมชนสมานสามัคคี ไม่มีปัญหาในด้านการร่วมมือกันในการปกครองและบริหารการพัฒนา
๗. มีการประสานร่วมมือกันระหว่างองค์การบริหารส่วนตำบลกับส่วนราชการอื่นๆ ในพื้นที่
๘. มีแหล่งน้ำสาธารณะที่เพียงพอต่อการพัฒนา เพื่ออุปโภค บริโภคและการเกษตร
๙. ประชาชนส่วนใหญ่มีอาชีพทำสวนยางพารา มีรายได้ตลอดทั้งปี
๑๐. มีกลุ่มอาชีพ กลุ่มแม่บ้าน

จุดอ่อน (Weaknesses)

๑. พื้นที่เป็นที่ราบลุ่มเกิดน้ำท่วมทำให้เส้นทางคมนาคมภายในตำบล เสียหายและต้องเสี่ยงงบประมาณในการซ่อมแซมปรับปรุงทุกปี
๒. ไม่มีสถานศึกษาระดับสูงกว่าประถมศึกษา



มีน้อย

๓. ศักยภาพในการใช้ภาษาต่างประเทศของเด็กและเยาวชนรวมทั้งประชาชน

๔. แรงงานไร้ฝีมือขาดการพัฒนาฝีมือ

๕. กระบวนการผลิตทางการเกษตรต้นทุนสูง

๖. ขาดการบูรณาการด้านการประชาสัมพันธ์ในกิจกรรมเพื่อพัฒนาที่เหมาะสม

๗. ขาดบุคลากรที่มีความรู้เรื่องเทคโนโลยีสารสนเทศ

๘. บุคลากรทางการศึกษาไม่เพียงพอทำให้ขาดโอกาสในการเรียนรู้

๙. การพัฒนาบุคลากรของหน่วยงานยังขาดการบูรณาการให้เป็นเอกภาพ

๑๐. ประชาชนยังยึดมั่นในการประกอบอาชีพเดิม โดยไม่คำนึงถึงแนวโน้มของ

การเปลี่ยนแปลงการบริโภคในอนาคต

๑๑. ประชาชนยังคาดหวังให้รัฐเป็นฝ่ายสนับสนุนค่าใช้จ่ายตลอดเวลา

๑๒. ขาดระบบการวางผังที่ได้มาตรฐาน

๑๓. เด็กและเยาวชนบางส่วนไม่ศึกษาต่อในระดับที่สูงขึ้น

๑๔. ปัญหาเสพติดและอบายมุข

๑๕. ปัญหาหนี้สินและความปลอดภัยในชีวิตและทรัพย์สิน

๑๖. ประชาชนยังมีค่านิยมที่ใช้สารเคมีในการเพิ่มผลผลิตการเกษตร

๑๗. ประชาชนยังขาดความเอาใจใส่ดูแลสุขภาพของตน

๑๘. การให้บริการข้อมูลข่าวสารต่อชุมชนยังไม่มีมาตรฐานและไม่ทั่วถึง

โอกาส (Opportunity)

๑. นโยบายการกระจายอำนาจตามแผนการกระจายอำนาจให้องค์กรปกครองส่วนท้องถิ่น พ.ศ.๒๕๔๒ และแก้ไขเพิ่มเติม ฉบับที่ ๒ พ.ศ.๒๕๔๙ กำหนดบทบาทภารกิจ หน้าที่ขององค์กรปกครองส่วนท้องถิ่นชัดเจนมากขึ้น

๒. นโยบายรัฐบาลในการส่งเสริมกระบวนการมีส่วนร่วมของภาคประชาชนในการพัฒนาท้องถิ่นและตรวจสอบการดำเนินงานขององค์กรปกครองส่วนท้องถิ่น ทำให้องค์การบริหารส่วนตำบลนาแว มีระบบการบริหารจัดการที่ดี

๓. นโยบายรัฐบาลสนับสนุนให้องค์กรปกครองส่วนท้องถิ่นมีบทบาทในการจัดบริการ สาธารณะของท้องถิ่นเพิ่มมากขึ้น

๔. นโยบายรัฐบาลในการส่งเสริมการกระจายอำนาจการปกครองส่วนท้องถิ่น โดยสร้างดุลยภาพ ระหว่างการกำกับดูแลและความเป็นอิสระของท้องถิ่นในการบริหารจัดการงบประมาณและบุคลากรของท้องถิ่น

อุปสรรค (Threats)

๑. ราคาผลผลิตทางการเกษตรตกต่ำ

๒. ประชาชนขาดเงินลงทุน และขาดแหล่งเงินทุน

๓. ความไม่แน่นอนของฤดูกาล เป็นอุปสรรคในการประกอบอาชีพเกษตรกรรม



๔. พื้นที่เป็นที่ราบลุ่มน้ำท่วมซ้ำทุกปี และเสี่ยงปริมาณในการซ่อมแซม
โครงสร้างพื้นฐาน

๕. สถานภาพพื้นที่ไม่เหมาะสมในการพัฒนาด้านการท่องเที่ยว

๖. งบประมาณขององค์การบริหารส่วนตำบลมีอย่างจำกัด ไม่เพียงพอต่อการ
พัฒนาตำบล

๓.๒) การประเมินสถานการณ์สภาพแวดล้อมภายนอกที่เกี่ยวข้อง

๓.๒.๑) การเปลี่ยนแปลงในประเทศที่จะส่งผลกระทบต่อ อบต.

- รัฐธรรมนูญฉบับใหม่จะส่งผลกระทบต่อองค์กรปกครองส่วนท้องถิ่นอย่างไร
- แนวโน้มการยกฐานะจาก อบต. เป็นเทศบาลทั่วประเทศ
- แนวโน้มการควมรวมองค์กรปกครองส่วนท้องถิ่นที่มีพื้นที่ในตำบลเดียวกันให้
มีองค์กรเดียว
- การเพิ่มขึ้นหรือลดลงของการจัดสรรเงินงบประมาณให้ อบต.

๓.๒.๒) การเปลี่ยนแปลงในระดับภูมิภาคที่จะส่งผลกระทบต่อ อบต.

AEC หรือ Asean Economics Community คือการรวมตัวของชาติในอาเซียน ๑๐ ประเทศ โดยมี ไทย พม่า ลาว เวียดนาม มาเลเซีย สิงคโปร์ อินโดนีเซีย ฟิลิปปินส์ กัมพูชา บรูไน เพื่อที่จะให้มีผลประโยชน์ทางเศรษฐกิจร่วมกัน จะมีรูปแบบคล้ายๆ กลุ่ม Euro Zone นั้นเอง จะทำให้มีผลประโยชน์ อำนาจต่อรองต่างๆ กับคู่ค้าได้มากขึ้น และการนำเข้า ส่งออกของชาติในอาเซียนก็จะเสรี ยกเว้นสินค้าบางชนิดที่แต่ละประเทศอาจจะขอไว้ไม่ลดภาษีนำเข้า (เรียกว่า สินค้าอ่อนไหว)

Asean จะรวมตัวเป็น ประชาคมเศรษฐกิจอาเซียนและมีผลเป็นรูปธรรม ณ วันที่ ๓๑ ธันวาคม ๒๕๕๘ ณ วันนั้นจะทำให้ภูมิภาคนี้เปลี่ยนไปอย่างมาก โดย AEC Blueprint (แบบพิมพ์เขียว) หรือแนวทางที่จะให้ AEC เป็นไปคือ

๑. การเป็นตลาดและฐานการผลิตเดียวกัน
๒. การเป็นภูมิภาคที่มีขีดความสามารถในการแข่งขันสูง
๓. การเป็นภูมิภาคที่มีการพัฒนาทางเศรษฐกิจที่เท่าเทียมกัน
๔. การเป็นภูมิภาคที่มีการบูรณาการเข้ากับเศรษฐกิจโลก

จากการที่องค์การบริหารส่วนตำบลนาแวง ได้กำหนดยุทธศาสตร์การพัฒนา ไว้จำนวน ๕ ยุทธศาสตร์ ดังนั้น จึงวิเคราะห์การเปลี่ยนแปลงในระดับภูมิภาค หรือ การเข้าสู่ AEC ที่จะส่งผลกระทบต่อองค์การบริหารส่วนตำบลนาแวง ในยุทธศาสตร์ต่างๆ ดังนี้

๑. ยุทธศาสตร์การพัฒนาด้านโครงสร้างพื้นฐาน

การเข้าสู่ประชาคมเศรษฐกิจอาเซียน (AEC) ของไทย ทำให้องค์กรปกครองส่วนท้องถิ่นโดยเฉพาะอย่างยิ่งองค์การบริหารส่วนตำบลนาแวง ต้องให้ความสำคัญกับการพัฒนาโครงสร้างพื้นฐานเพื่อรองรับการหลั่งไหลเข้ามาของประชากรประเทศเพื่อนบ้านไม่ว่าจะเข้ามาใน



ฐานะนักท่องเที่ยว คนทำงาน หรือการอื่นใด การพัฒนาโครงสร้างพื้นฐานที่สำคัญ เช่น ถนน ป้ายจราจรที่มีภาษาอังกฤษและภาษาต่างประเทศที่จำเป็น เป็นต้น

๒. ยุทธศาสตร์การพัฒนาด้านการพัฒนาคุณภาพชีวิตและสังคม

ปัญหาสังคมจะรุนแรงถ้าไม่ได้รับการวางแผนที่ดี เนื่องจาก ปัญหาการแบ่งชนชั้น ถ้าคนไทยทำงานกับคนต่างชาติที่ต่ำกว่า อาจมีการแบ่งชนชั้นกันได้ จะมีชุมชนสลับเกิดขึ้น และอาจมี พม่าทาวน ลาวทาวน กัมพูชาทาวน ปัญหาการหลั่งไหลของแรงงานต่างด้าวที่เข้ามาทำงานในไทยมากขึ้น ปัญหาอาชญากรรมจะรุนแรง สถิติการก่ออาชญากรรมจะเพิ่มขึ้นอย่างมาก คนจะทำผิดกฎหมายมากขึ้นเนื่องจากไม่รู้กฎหมาย

๓. ยุทธศาสตร์การพัฒนาด้านการจัดการศึกษา ศาสนา และวัฒนธรรมประเพณี

การศึกษา

การเข้าสู่ประชาคมเศรษฐกิจอาเซียน (AEC) ของไทย ทำให้องค์กรปกครองส่วนท้องถิ่นโดยเฉพาะอย่างยิ่งองค์การบริหารส่วนตำบลนาแว จะต้องเริ่มต้นสนับสนุน ส่งเสริมการนำครูชาวต่างชาติเข้ามาสอนภาษาอังกฤษ ในโรงเรียนในพื้นที่ เพื่อนำร่องไปสู่โครงการอื่น ๆ ในการเร่งรัดพัฒนาให้ประชาชนในพื้นที่มีทักษะในการสนทนาภาษาอังกฤษเพิ่มมากขึ้น

องให้ความสำคัญกับการจัดระเบียบชุมชนสังคมและความสงบเรียบร้อยมากขึ้น เนื่องจากกฎหมายและวัฒนธรรมของแต่ละชนชาติอาจมีความแตกต่างกัน ดังนั้น อาจมีการฝ่าฝืนกฎหมายจากชาวต่างประเทศในไทยมากขึ้นทั้งโดยตั้งใจและความไม่รู้กฎหมาย อีกทั้ง อาจเกิดปัญหาอาชญากรรม ยาเสพติด เพิ่มมากขึ้นจากการหลั่งไหลของแรงงานต่างด้าวที่เข้ามาทำงานในไทยมากขึ้น

ศาสนา

อาจเกิดความขัดแย้งในการเผยแพร่ศาสนาของชาวต่างชาติที่เดินทางเข้ามาในไทยมากขึ้น เช่น อาจมีการเผยแพร่ศาสนาคริสต์ ศาสนาอิสลาม อาจมีการกระทบกระทั่งกันระหว่างผู้นับถือศาสนาที่แตกต่างกัน เช่น ชาวคริสเตียนมาท่องเที่ยวในวัดที่เป็นแหล่งท่องเที่ยว และมีการลบลู่อย่างรู้เท่าไม่ถึงการณ์ เป็นต้น

วัฒนธรรม

ประชาสังคม และวัฒนธรรมอาเซียน (ASEAN SOCIO-CULTURAL COMMUNITY) มีแผนปฏิบัติการด้านสังคมและวัฒนธรรมอาเซียนระบุในแผนปฏิบัติการเวียงจันทน์ที่สำคัญ คือ การพัฒนามนุษย์และการสร้างอัตลักษณ์อาเซียน ต้องสร้างความตระหนักรู้ถึงความแตกต่างในมรดกทางวัฒนธรรม เช่น มุสลิมมีอาหารที่เป็นข้อห้าม ตามธรรมเนียมบรูไน ไม่มีการจับมือกับเพศตรงข้าม การใช้มือซ้ายในการส่งของหรือนามบัตรให้แก่ชาวมุสลิมถือเป็นสิ่งไม่สุภาพ เป็นต้น

๔. ยุทธศาสตร์การพัฒนาด้านการจัดการสิ่งแวดล้อมและการอนุรักษ์ทรัพยากรธรรมชาติ

การบุกรุกพื้นที่ป่าอาจมีมากขึ้น ด้วยสาเหตุทั้งที่เกิดจากคนไทยและชาวต่างชาติ สาเหตุที่เกิดจากคนไทยคือการเพิ่มขึ้นของจำนวนประชากรทำให้ที่ทำกินไม่เพียงพอต่อความต้องการ หรือการขายที่ดินให้นายทุนต่างชาติแล้วไม่มีที่ทำกินจึงต้องไปเปิดป่าใหม่ ส่วนสาเหตุ



จากชาวต่างชาติ อาจมีนายทุนเข้ามาทำลายทรัพยากรธรรมชาติและสิ่งแวดล้อม เช่น การตัดไม้ เพื่อผลประโยชน์ทางเศรษฐกิจ การเข้าสัมปทานเหมืองแร่หรือทรัพยากรธรรมชาติที่สำคัญอื่นๆ ปัญหาการล้นไหลของแรงงานต่างด้าวที่เข้ามาใช้แรงงาน หรือทำงานในไทยมากขึ้น จะก่อให้เกิด ปัญหาขยะในปริมาณที่สูงขึ้นอีกด้วย

๕. ยุทธศาสตร์การพัฒนาด้านการพัฒนาการเมืองการบริหาร

ด้านการเมืองในระดับชาติอาจยังความขัดแย้งด้านการเมืองระหว่างรัฐสมาชิก ด้วยกันเอง รวมทั้งปัญหาการก่อการร้ายที่เป็นผลมาจากการเมือง ซึ่งประเทศใดประเทศหนึ่งไม่สามารถแก้ไขได้โดยลำพัง

การบริหารภาครัฐต้องเร่งรัดพัฒนาให้ตอบสนองการให้บริการ โดยเฉพาะอย่างยิ่งการให้บริการในด้านการอนุญาต อนุมัติ ต่างๆ ซึ่งต้องมีคู่มือภาษาอังกฤษ จีน เป็นต้น เพื่อสื่อสารกับชาวต่างชาติที่ต้องการทำนิติกรรมต่างๆซึ่งเกี่ยวกับรัฐ เช่น การเสียภาษีบำรุงท้องที่ การเสียภาษีป้าย เป็นต้น อีกทั้งเจ้าหน้าที่ภาครัฐต้องพัฒนาการใช้ภาษาอังกฤษให้อยู่ในระดับที่สื่อสารกับผู้ให้บริการที่เป็นชาวต่างชาติ

3.3 ความเชื่อมโยงยุทธศาสตร์การพัฒนาจังหวัดกับยุทธศาสตร์การพัฒนาขององค์การบริหารส่วนตำบลนาแว

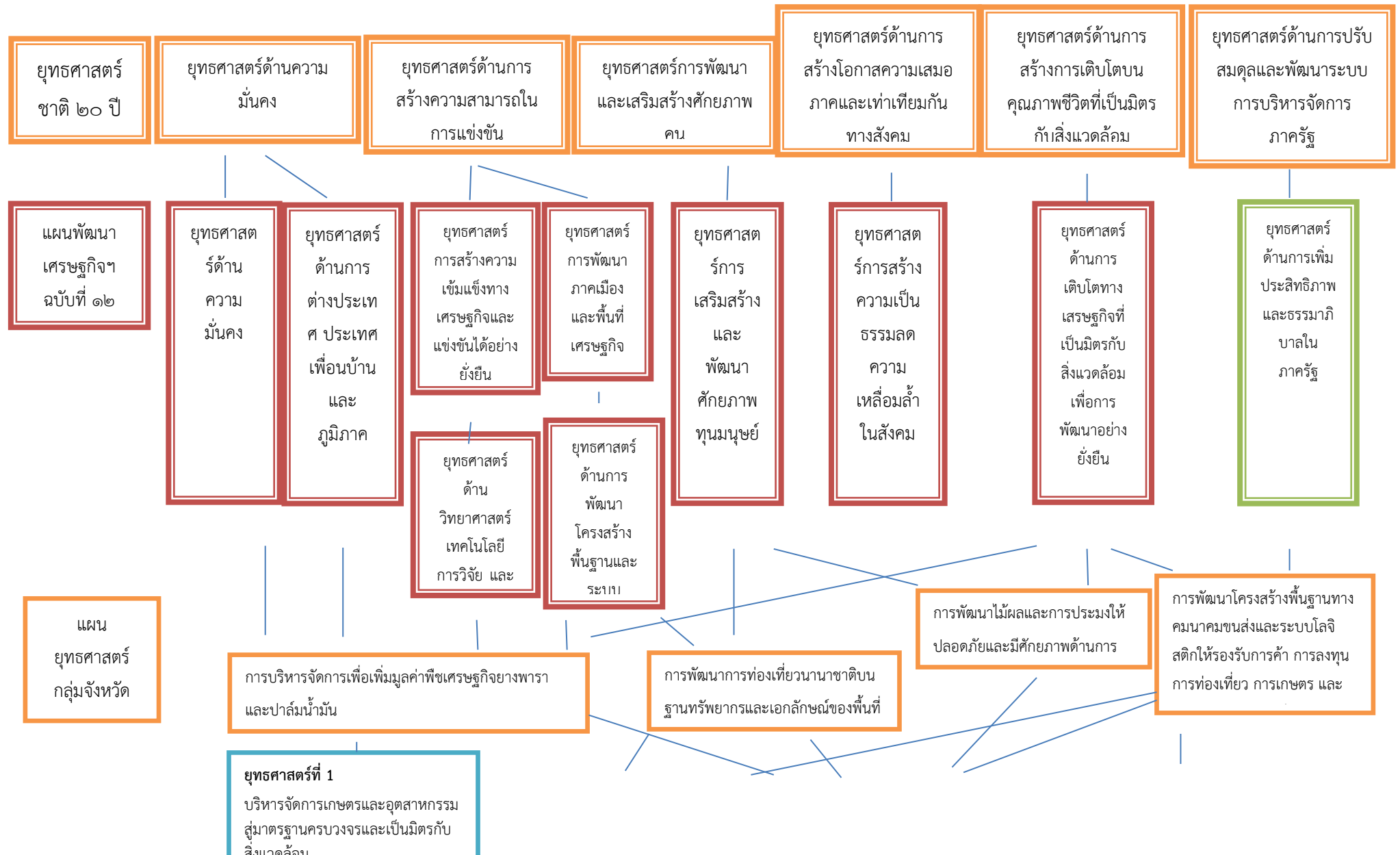

แผนยุทธศาสตร์จังหวัด

ยุทธศาสตร์ที่ 2
พัฒนาการท่องเที่ยวบนพื้นฐานธรรมะ
ธรรมชาติและศิลปวัฒนธรรม

ยุทธศาสตร์ที่ 3
บริหารจัดการทรัพยากรธรรมชาติและสิ่งแวดล้อมอย่างยั่งยืน

ยุทธศาสตร์ที่ 4
พัฒนาคน ชุมชนและสังคมให้น่าอยู่ เข้มแข็ง
มั่นคงตามหลักปรัชญาเศรษฐกิจพอเพียง

3.3 ความเชื่อมโยงยุทธศาสตร์การพัฒนาจังหวัดกับยุทธศาสตร์การพัฒนาขององค์การบริหารส่วนตำบลนาแว (ต่อ)

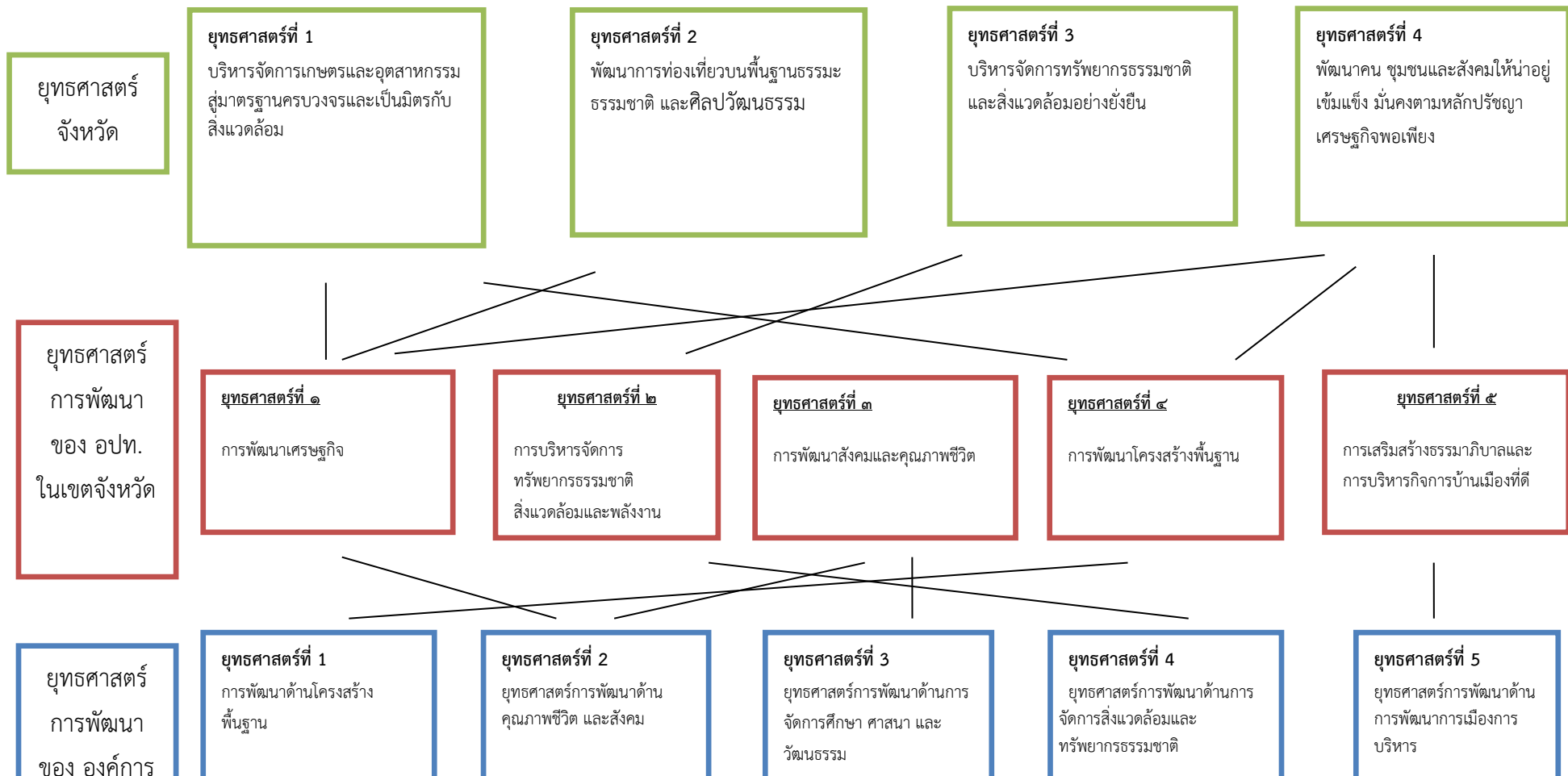

ยุทธศาสตร์การพัฒนาของ องค์การบริหารส่วนตำบลนาแว

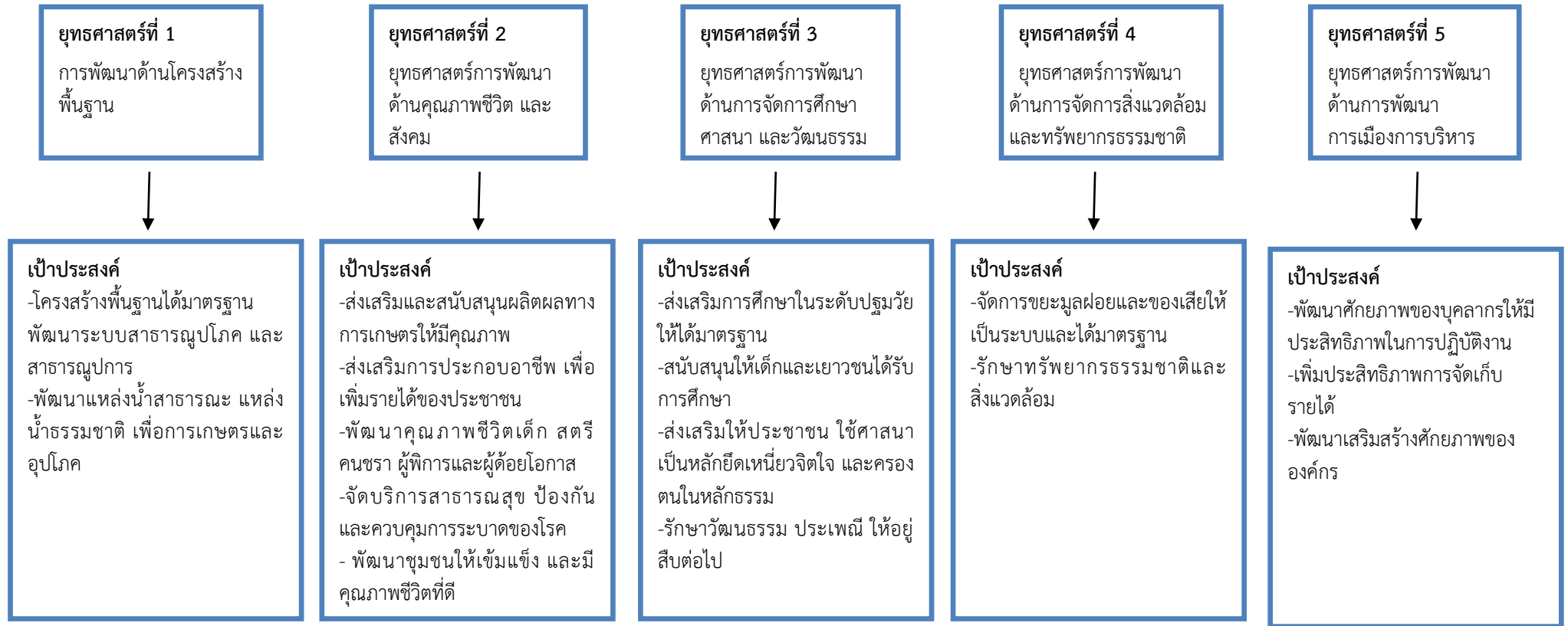

ยุทธศาสตร์การพัฒนาของ องค์การบริหารส่วนตำบลนาแ้ว (ต่อ)

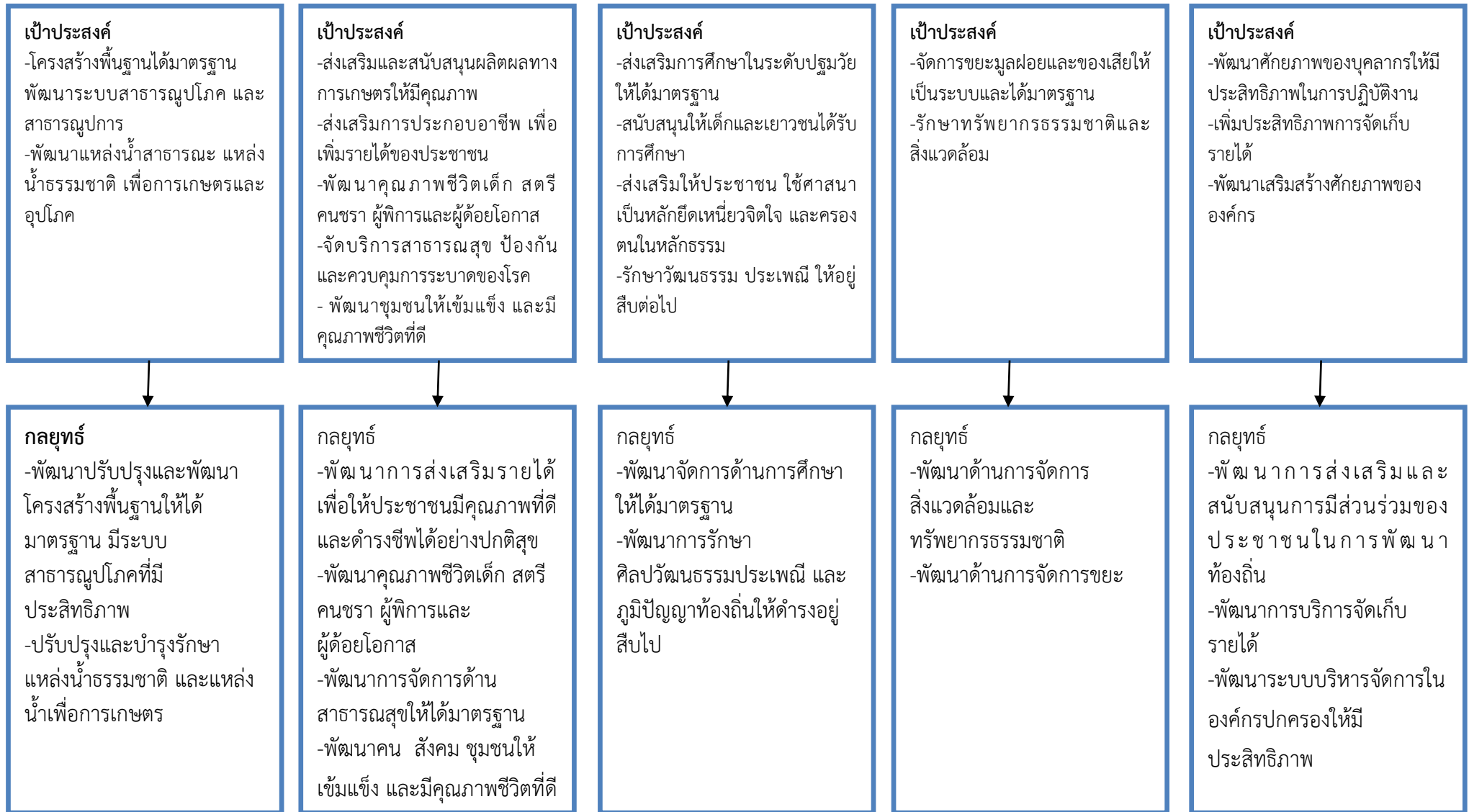

ยุทธศาสตร์การพัฒนาของ องค์การบริหารส่วนตำบลนาแว (ต่อ)

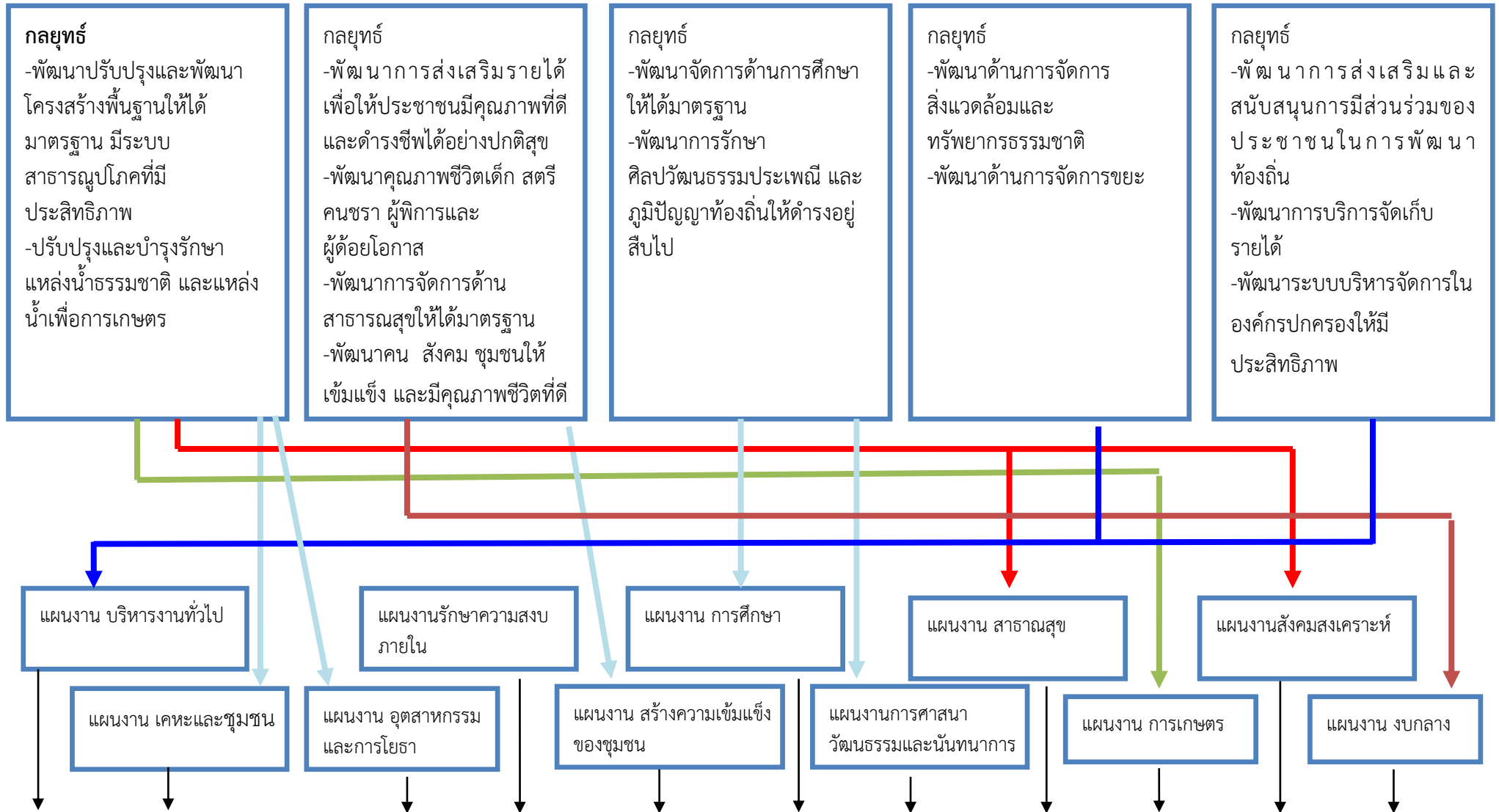

โครงการ

โครงการ

โครงการ

โครงการ

โครงการ

โครงการ

โครงการ

โครงการ

โครงการ

โครงการ

โครงการ

รายละเอียดยุทธศาสตร์

ความเชื่อมโยงกับยุทธศาสตร์จังหวัด	ยุทธศาสตร์อปท.ในเขตจังหวัด	ยุทธศาสตร์อบต.นาแว	เป้าประสงค์	ตัวชี้วัด ผลผลิต/โครงการ	ค่าเป้าหมาย					ความก้าวหน้าของเป้าหมาย	กลยุทธ์	ผลผลิตโครงการ	หน่วยรับผิดชอบ	หน่วยสนับสนุน
					๖๑	๖๒	๖๓	๖๔	๖๕					
<p>ยุทธศาสตร์ที่ ๓ บริหารจัดการทรัพยากรธรรมชาติและสิ่งแวดล้อมอย่างยั่งยืน</p> <p>ยุทธศาสตร์ที่ ๔ พัฒนาคน ชุมชน และสังคมให้น่าอยู่ เข้มแข็ง มั่นคงตามปรัชญาเศรษฐกิจพอเพียง</p>	<p>ยุทธศาสตร์ที่ ๑ การพัฒนา ด้านโครงสร้าง พื้นฐาน</p>	<p>ยุทธศาสตร์ที่ ๑ การพัฒนา ด้าน โครงสร้างพื้นฐาน</p>	<p>๑. พัฒนาด้าน โครงสร้างพื้นฐาน</p> <p>๒. พัฒนา สาธารณูปโภค และ สาธารณูปการ</p> <p>๓ พัฒนาแหล่งน้ำ สาธารณะและ แหล่งน้ำธรรมชาติ เพื่อการเกษตร และอุปโภค บริโภค</p>	<p>๑ เส้นทางคมนาคมมี มาตรฐานและปลอดภัย</p> <p>๒ สะพานหรือท่อลอดได้รับ การก่อสร้างหรือซ่อมแซมให้มี มาตรฐาน</p> <p>๓ แหล่งน้ำได้รับการพัฒนา และใช้ในการอุปโภคบริโภค</p> <p>๔ ประชาชนมีน้ำประปา สะอาดอย่างทั่วถึง</p> <p>๕ ประชาชน/หมู่บ้านมีไฟฟ้า ใช้และส่องสว่าง</p>	๓๐	๔๐	๕๐	๖๐	๗๐	<p>เพิ่มขึ้น ๑๐ % ทุก ปี</p>	<p>(๑) กลยุทธ์การ พัฒนาปรับปรุงและ พัฒนาโครงสร้าง พื้นฐานให้ได้ มาตรฐาน มีระบบ สาธารณูปโภคที่มี ประสิทธิภาพ</p> <p>(๒) กลยุทธ์การ พัฒนาปรับปรุงและ บำรุงรักษาแหล่งน้ำ ธรรมชาติ และแหล่ง น้ำเพื่อการเกษตร</p>	<p>-โครงการก่อสร้าง ถนนคสล.</p> <p>-โครงการก่อสร้าง ถนนแอสฟัลติก</p> <p>-โครงการบุกเบิก ถนนสาธารณะ</p> <p>-โครงการปรับปรุง ถนนสาธารณะ</p> <p>-โครงการปรับปรุง แหล่งน้ำอุปโภค บริโภค</p> <p>-โครงการขยายเขต ไฟฟ้าและระบบ ประปา</p>	<p>กองช่าง</p>	<p>อบต.หรือ หน่วยงานอื่น</p>

ความเชื่อมโยงกับยุทธศาสตร์จังหวัด	ยุทธศาสตร์อปท.ในเขตจังหวัด	ยุทธศาสตร์อบต.นาเว	เป้าประสงค์	ตัวชี้วัด ผลผลิต/โครงการ	ค่าเป้าหมาย					ความก้าวหน้าของเป้าหมาย	กลยุทธ์	ผลผลิตโครงการ	หน่วยรับผิดชอบ	หน่วยสนับสนุน
					๖๑	๖๒	๖๓	๖๔	๖๕					
ยุทธศาสตร์ที่ ๑ บริหารจัดการ เกษตรและอุตสาหกรรมสู่มาตรฐานครบวงจร และเป็นมิตรกับสิ่งแวดล้อม ยุทธศาสตร์ที่ ๔ พัฒนาคน ชุมชน และสังคมให้น่าอยู่ เข้มแข็ง มั่นคงตามปรัชญาเศรษฐกิจพอเพียง	ยุทธศาสตร์ที่ ๑ การพัฒนาเศรษฐกิจ ยุทธศาสตร์ที่ ๓ การพัฒนาสังคมและคุณภาพชีวิต	ยุทธศาสตร์ที่ ๒ การพัฒนาคุณภาพชีวิต และสังคม	๑. ประชาชนมีรายได้เพิ่มขึ้น ๒. ประชาชนมีคุณภาพชีวิตที่ดีขึ้น ๓. ปัญหาด้านสุขภาพของประชาชนในชุมชนลดลง ๔. ปัญหายาเสพติดลดลง และอัตราการเกิดอาชญากรรมลดลง ๕. ผู้ประสบสาธารณภัย ได้รับการช่วยเหลือ	๑ ส่งเสริมและสนับสนุนผลผลิตทางการเกษตรให้มีคุณภาพ ๒ ส่งเสริมการประกอบอาชีพเพื่อเพิ่มรายได้ของประชาชน ๓ พัฒนาคุณภาพชีวิตเด็ก สตรี คนชรา ผู้พิการและผู้ด้อยโอกาส ๔ จัดบริการสาธารณสุข ป้องกันและควบคุมการระบาดของโรค ๕ พัฒนาชุมชนให้เข้มแข็งและมีคุณภาพชีวิตที่ดี ๖ ส่งเสริมการออกกำลังกาย	๘๐	๘๐	๘๐	๘๐	๘๐	ร้อยละของ กลุ่มเป้าหมายและโครงการที่ ดำเนินการ	(๑)กลยุทธ์การพัฒนาการส่งเสริมรายได้ เพื่อให้ประชาชนมีคุณภาพที่ดี และดำรงชีพได้อย่างปกติสุข (๒) กลยุทธ์การพัฒนาคุณภาพชีวิต เด็ก สตรี คนชรา ผู้พิการและ ผู้ด้อยโอกาส (๓) กลยุทธ์การพัฒนาการจัดการด้านสาธารณสุขให้ได้มาตรฐาน (๔) กลยุทธ์การพัฒนาคน สังคม ชุมชนให้เข้มแข็งและมีคุณภาพชีวิตที่ดี	-โครงการส่งเสริมการจัดสวัสดิการเพื่อการพัฒนา ศักยภาพผู้สูงอายุ -โครงการพัฒนาบทบาทสตรี/สถาบันครอบครัว -โครงการสงเคราะห์ผู้ป่วยเอ็ดส์/ผู้สูงอายุ/คนพิการ/ผู้ยากไร้ -โครงการป้องกันโรค -โครงการฝึกอบรมและส่งเสริมอาชีพ -โครงการศึกษาดูงานโครงการอันเนื่องมาจากพระราชดำริ	สนง.ปลัด	อบต.หรือหน่วยงานอื่น

ความเชื่อมโยงกับยุทธศาสตร์จังหวัด	ยุทธศาสตร์อพท.ในเขตจังหวัด	ยุทธศาสตร์อบต.นาแว	เป้าประสงค์	ตัวชี้วัด ผลผลิต/โครงการ	ค่าเป้าหมาย					ความก้าวหน้าของเป้าหมาย	กลยุทธ์	ผลผลิตโครงการ	หน่วยรับผิดชอบ	หน่วยสนับสนุน
					๖๑	๖๒	๖๓	๖๔	๖๕					
ยุทธศาสตร์ที่ ๑ บริหารจัดการ เกษตรและอุตสาหกรรมสู่มาตรฐานครบวงจร และเป็นมิตรกับสิ่งแวดล้อม ยุทธศาสตร์ที่ ๔ พัฒนาคน ชุมชน และสังคมให้น่าอยู่ เข้มแข็ง มั่นคงตามปรัชญาเศรษฐกิจพอเพียง	ยุทธศาสตร์ที่ ๑ การพัฒนาเศรษฐกิจ ยุทธศาสตร์ที่ ๓ การพัฒนาสังคมและคุณภาพชีวิต	ยุทธศาสตร์ที่ ๒ การพัฒนาคุณภาพชีวิต และสังคม	๑.ประชาชนมีรายได้เพิ่มขึ้น ๒. ประชาชนมีคุณภาพชีวิตที่ดีขึ้น ๓. ปัญหาด้านสุขภาพของประชาชนในชุมชนลดลง ๔. ปัญหายาเสพติดลดลง และอัตราการเกิดอาชญากรรมลดลง ๕. ผู้ประสบสาธารณภัย ได้รับการช่วยเหลือ	๑ ส่งเสริมและสนับสนุนผลผลิตทางการเกษตรให้มีคุณภาพ ๒ ส่งเสริมการประกอบอาชีพเพื่อเพิ่มรายได้ของประชาชน ๓ พัฒนาคุณภาพชีวิตเด็ก สตรี คนชรา ผู้พิการและผู้ด้อยโอกาส ๔ จัดบริการสาธารณสุข ป้องกันและควบคุมการระบาดของโรค ๕ พัฒนาชุมชนให้เข้มแข็งและมีคุณภาพชีวิตที่ดี ๖ ส่งเสริมการออกกำลังกาย	๘๐	๘๐	๘๐	๘๐	๘๐	ร้อยละของ กลุ่มเป้าหมายและโครงการที่ดำเนินการ	(๑)กลยุทธ์การพัฒนาการส่งเสริมรายได้เพื่อให้ประชาชนมีคุณภาพที่ดี และดำรงชีพได้อย่างปกติสุข (๒) กลยุทธ์การพัฒนาคุณภาพชีวิตเด็ก สตรี คนชรา ผู้พิการและผู้ด้อยโอกาส (๓) กลยุทธ์การพัฒนาการจัดการด้านสาธารณสุขให้ได้มาตรฐาน (๔) กลยุทธ์การพัฒนาคน สังคม ชุมชนให้เข้มแข็งและมีคุณภาพชีวิตที่ดี	-โครงการป้องกันและแก้ไขปัญหาเสพติด -โครงการส่งเสริมและพัฒนาเด็ก -โครงการจัดงานรัฐพิธี ราชพิธี -โครงการจัดการแข่งขันกีฬา	สนง.ปลัด	อบต.หรือหน่วยงานอื่น

ความเชื่อมโยงกับยุทธศาสตร์จังหวัด	ยุทธศาสตร์อปท.ในเขตจังหวัด	ยุทธศาสตร์อบต.นาแว	เป้าประสงค์	ตัวชี้วัด ผลผลิต/โครงการ	ค่าเป้าหมาย					ความก้าวหน้า น้ำของเป้าหมาย	กลยุทธ์	ผลผลิตโครงการ	หน่วยรับผิดชอบ	หน่วยสนับสนุน
					๖๑	๖๒	๖๓	๖๔	๖๕					
<p>ยุทธศาสตร์ที่ ๒ พัฒนาการท่องเที่ยวบนพื้นฐานวัฒนธรรมชาติ และศิลปวัฒนธรรม</p> <p>ยุทธศาสตร์ที่ ๔ พัฒนาคมนาคมและสังคมให้ก้าวไกลและยั่งยืนตามปรัชญาเศรษฐกิจพอเพียง</p>	<p>ยุทธศาสตร์ที่ ๓ การพัฒนาสังคมและคุณภาพชีวิต</p>	<p>ยุทธศาสตร์ที่ ๓ การพัฒนาด้านการจัดการศึกษา ศาสนา และวัฒนธรรม ประเพณี</p>	<p>๑. ส่งเสริมการศึกษาในระดับปฐมวัยให้ได้มาตรฐาน</p> <p>๒. สนับสนุนให้เด็กและเยาวชนได้รับการศึกษา</p> <p>๓. ส่งเสริมให้ประชาชนใช้ศาสนาเป็นหลักยึดเหนี่ยวจิตใจและครองตนในหลักธรรม</p> <p>๔. รักษาวัฒนธรรมประเพณีให้อยู่สืบไป</p>	<p>เด็กและเยาวชนรวมถึงประชาชนทั่วไปได้รับการศึกษาที่ดี ใช้หลักธรรมในการดำรงชีพ ประเพณี วัฒนธรรม ได้รับการอนุรักษ์</p>	๒๐	๓๐	๔๐	๕๐	๖๐	ร้อยละของประชาชนที่เข้าร่วมกิจกรรม	<p>(๑) กลยุทธ์การพัฒนาระบบจัดการด้านการศึกษาให้ได้มาตรฐาน</p> <p>(๒) กลยุทธ์การพัฒนาการรักษาศิลปวัฒนธรรม ประเพณี และภูมิปัญญาท้องถิ่นให้ดำรงอยู่สืบไป</p>	<p>โครงการจัดงานวันลอยกระทง</p> <p>-โครงการจัดงานวันเด็กแห่งชาติ</p> <p>-โครงการจัดงานรดน้ำผู้สูงอายุ</p> <p>-โครงการจัดงานวันสำคัญทางศาสนา</p> <p>-จัดงานพระราชพิธีเฉลิมพระชนมพรรษาสมเด็จพระนางเจ้าสิริกิติ์ พระบรมราชินีนาถ</p> <p>-โครงการแห่ผ้าขึ้นธาตุ</p> <p>-โครงการประเพณีเดือนสิบ</p>	สนง.ปลัด	อบต.หรือหน่วยงานอื่น

ความเชื่อมโยงกับยุทธศาสตร์จังหวัด	ยุทธศาสตร์อพท.ในเขตจังหวัด	ยุทธศาสตร์อบต.นาแว	เป้าประสงค์	ตัวชี้วัด ผลผลิต/โครงการ	ค่าเป้าหมาย					ความก้าวหน้าของเป้าหมาย	กลยุทธ์	ผลผลิตโครงการ	หน่วยรับผิดชอบ	หน่วยสนับสนุน
					๖๑	๖๒	๖๓	๖๔	๖๕					
ยุทธศาสตร์ที่ ๓ บริหารจัดการทรัพยากรธรรมชาติและสิ่งแวดล้อมอย่างยั่งยืน	ยุทธศาสตร์ที่ ๒ การบริหารจัดการทรัพยากรธรรมชาติและสิ่งแวดล้อมและพลังงาน	ยุทธศาสตร์ที่ ๔ การพัฒนาด้านการจัดการสิ่งแวดล้อมและทรัพยากรธรรมชาติ	๑. จัดการด้านสิ่งแวดล้อม และของเสียให้เป็นระบบและได้มาตรฐาน ๒. รักษาทรัพยากรธรรมชาติและสิ่งแวดล้อม	พื้นที่ตำบลนาแว มีสิ่งแวดล้อมที่ดีและมีทรัพยากรธรรมชาติป่าไม้ป่าต้นน้ำได้รับการอนุรักษ์	๑๐	๑๕	๒๐	๒๕	๓๐	ร้อยละของประชาชนในพื้นที่มีจิตสำนึกในการอนุรักษ์ธรรมชาติ	(๑) กลยุทธ์การพัฒนาด้านการจัดการสิ่งแวดล้อมและทรัพยากรธรรมชาติ (๒) กลยุทธ์การพัฒนาด้านการจัดการขยะ	-โครงการจัดซื้อถังขยะ-อุดหนุนงบประมาณโครงการบริหารจัดการขยะมูลฝอย -โครงการสร้างพลังชุมชน เพื่อลดปัญหาขยะมูลฝอย	สนง.ปลัด	อบต.หรือหน่วยงานอื่น

ความเชื่อมโยงกับยุทธศาสตร์จังหวัด	ยุทธศาสตร์อปท.ในเขตจังหวัด	ยุทธศาสตร์อบต.นาแว	เป้าประสงค์	ตัวชี้วัด ผลผลิต/โครงการ	ค่าเป้าหมาย					ความก้าวหน้าของเป้าหมาย	กลยุทธ์	ผลผลิตโครงการ	หน่วยรับผิดชอบ	หน่วยสนับสนุน
					๖๑	๖๒	๖๓	๖๔	๖๕					
ยุทธศาสตร์ที่ ๔ พัฒนาคน ชุมชน และสังคมให้น่าอยู่ เข้มแข็ง มั่นคงตามปรัชญาเศรษฐกิจพอเพียง	ยุทธศาสตร์ที่ ๕ การพัฒนาการบริหารจัดการองค์กรภายใต้ระบบธรรมาภิบาล	ยุทธศาสตร์ที่ ๕ การพัฒนาด้านการเมืองการบริหาร	๑. พัฒนาศักยภาพของบุคคลให้มีประสิทธิภาพในการปฏิบัติงาน ๒. เพิ่มประสิทธิภาพการจัดเก็บรายได้ ๓. พัฒนาศักยภาพขององค์กร	องค์กร และบุคลากรมีศักยภาพในการปฏิบัติงานในทุกด้าน	๔๐	๕๐	๖๐	๗๐	๘๐	ร้อยละของกลุ่มเป้าหมายและโครงการที่ดำเนินการ	(๑) กลยุทธ์การพัฒนาระบบส่งเสริมและสนับสนุนการมีส่วนร่วมของประชาชนในการพัฒนาท้องถิ่น (๒) กลยุทธ์การพัฒนาระบบบริการจัดเก็บรายได้ (๓) กลยุทธ์การพัฒนาระบบบริหารจัดการในองค์กรปกครองให้มีประสิทธิภาพ (๔) กลยุทธ์การพัฒนาด้านการเมืองในระบอบประชาธิปไตยอันมีพระมหากษัตริย์ทรงเป็นประมุข	-ค่าใช้จ่ายในการจัดทำเอกสารประชาสัมพันธ์ข่าวสารของอบต. -โครงการขยายเขตเส็งไร้สาย -โครงการฝึกอบรมการจัดการบ้านเมืองที่ดี -โครงการอบรมคุณธรรมจริยธรรม -ค่าจ้างที่ปรึกษาเพื่อศึกษาวิจัยประเมินผลหรือพัฒนาระบบต่างๆ -โครงการจัดทำแผนที่และทะเบียนภาษี -ค่าใช้จ่ายในการพัฒนาสมาชิกสภา อบต.นาแว -จัดซื้อครุภัณฑ์ต่างๆ	สนง.ปลัด	อบต.หรือหน่วยงานอื่น

ความเชื่อมโยงกับยุทธศาสตร์จังหวัด	ยุทธศาสตร์อปท.ในเขตจังหวัด	ยุทธศาสตร์อบต.นาแว	เป้าประสงค์	ตัวชี้วัด ผลผลิต/โครงการ	ค่าเป้าหมาย					ความก้าวหน้าของเป้าหมาย	กลยุทธ์	ผลผลิตโครงการ	หน่วยรับผิดชอบ	หน่วยสนับสนุน
					๖๑	๖๒	๖๓	๖๔	๖๕					
ยุทธศาสตร์ที่ ๔ พัฒนาคน ชุมชน และสังคมให้น่าอยู่ เข้มแข็ง มั่นคงตามปรัชญาเศรษฐกิจพอเพียง	ยุทธศาสตร์ที่ ๕ การพัฒนาการบริหารจัดการองค์กรภายใต้ระบบธรรมาภิบาล	ยุทธศาสตร์ที่ ๕ การพัฒนาด้านการเมืองการบริหาร	๑. พัฒนาศักยภาพของบุคคลให้มีประสิทธิภาพในการปฏิบัติงาน ๒. เพิ่มประสิทธิภาพการจัดเก็บรายได้ ๓. พัฒนาศักยภาพขององค์กร	องค์กร และบุคลากรมีศักยภาพในการปฏิบัติงานในทุกด้าน	๔๐	๕๐	๖๐	๗๐	๘๐	ร้อยละของประชาชนที่มีส่วนร่วมในการพัฒนาท้องถิ่น	(๑) กลยุทธ์การพัฒนาการส่งเสริมและสนับสนุนการมีส่วนร่วมของประชาชนในการพัฒนาท้องถิ่น (๒) กลยุทธ์การพัฒนาการบริการจัดเก็บรายได้ (๓) กลยุทธ์การพัฒนาาระบบบริหารจัดการในองค์กรปกครองให้มีประสิทธิภาพ (๔) กลยุทธ์การพัฒนาด้านการเมืองในระบบประชาธิปไตยอันมีพระมหากษัตริย์ทรงเป็นประมุข	โครงการจัดทำและทบทวนแผนชุมชน/แผนพัฒนาของอบต.นาแว -ค่าใช้จ่ายในการดำเนินการเลือกตั้ง -โครงการอบรมคณะกรรมการหมู่บ้าน -โครงการขับเคลื่อนกิจกรรมสร้างพลเมืองดีวิถีประชาธิปไตย -โครงการฝึกอบรมอปท. -โครงการการรณรงค์ป้องกันและแก้ไขปัญหายาเสพติดเหตุทางถนน -โครงการช่วยเหลือผู้ประสบภัยธรรมชาติ	สนง.ปลัด	อบต.หรือหน่วยงานอื่น



ส่วนที่ ๓

การนำแผนพัฒนาท้องถิ่นไปสู่การปฏิบัติ

๑ ยุทธศาสตร์การพัฒนาและแผนงาน

ที่	ยุทธศาสตร์	ด้าน	แผนงาน	หน่วยงาน รับผิดชอบ หลัก	หน่วยงาน สนับสนุน
๑	ยุทธศาสตร์การพัฒนาด้าน โครงสร้างพื้นฐาน	-บริการชุมชน และสังคม -การเศรษฐกิจ	-เคหะและชุมชน -อุตสาหกรรมและการโยธา -การเกษตร	-กองช่าง	-สนง.ปลัด -กองคลัง
๒	ยุทธศาสตร์การพัฒนาด้าน คุณภาพชีวิตและสังคม	-บริการชุมชน และสังคม -การดำเนินงานอื่น	-สาธารณสุข -สร้างความเข้มแข็งของชุมชน -การศาสนาวัฒนธรรมและนันทนาการ -งบกลาง	-สำนัก.ปลัดฯ	-กองช่าง -กองคลัง
๓	ยุทธศาสตร์การพัฒนาด้านการ จัดการศึกษา ศาสนา และ วัฒนธรรมประเพณี	-บริการชุมชน และสังคม	-การศึกษา -การศาสนาวัฒนธรรมและนันทนาการ	-สำนักปลัดฯ	-กองช่าง -กองคลัง
๔	ยุทธศาสตร์การพัฒนาด้านการ จัดการสิ่งแวดล้อม และ ทรัพยากรธรรมชาติ	-บริหารทั่วไป -บริการชุมชน และสังคม	-การรักษาความสงบภายใน -สาธารณสุข -สร้างความเข้มแข็งของชุมชน	สำนักปลัดฯ	-กองช่าง -กองคลัง
๕	ยุทธศาสตร์การพัฒนาด้านการ พัฒนาการเมืองและการบริหาร	-บริหารทั่วไป	-งานบริหารงานทั่วไป -การรักษาความสงบภายใน -การศึกษา -เคหะและชุมชน	สำนักปลัดฯ	-สำนักปลัดฯ -กองช่าง -กองคลัง



๒ บัญชีโครงการพัฒนาท้องถิ่น

บัญชีสรุปโครงการพัฒนา
แผนพัฒนาท้องถิ่น (พ.ศ. ๒๕๖๑-๒๕๖๕)
องค์การบริหารส่วนตำบลนาแวง

แบบผ ๐๑

ยุทธศาสตร์	ปี ๒๕๖๑		ปี ๒๕๖๒		ปี ๒๕๖๓		ปี ๒๕๖๔		ปี ๒๕๖๕		รวม ๕ ปี	
	จำนวนโครงการ	งบประมาณ (บาท)	จำนวนโครงการ	งบประมาณ (บาท)	จำนวนโครงการ	งบประมาณ (บาท)	จำนวนโครงการ	งบประมาณ (บาท)	จำนวนโครงการ	งบประมาณ (บาท)	จำนวนโครงการ	งบประมาณ (บาท)
๑) ยุทธศาสตร์การพัฒนาด้านโครงสร้างพื้นฐาน												
๑.๑ แผนงานเคหะและชุมชน	๙๔	๔๙,๕๕๕,๔๖๐	๙๗	๘๔,๓๙๐,๗๖๐	๒	๔,๖๐๐,๐๐๐	๒	๔,๖๐๐,๐๐๐	๒	๔,๖๐๐,๐๐๐	๑๙๗	๑๔๗,๙๔๖,๒๒๐
๑.๒ แผนงานอุตสาหกรรมและการโยธา	๗	๕,๖๒๖,๙๖๐	๒๑	๓๘,๙๒๘,๕๖๐	๔๘	๑๘๒,๑๕๒,๙๔๐	๔๖	๑๘๑,๖๗๓,๖๔๐	๔๖	๑๘๑,๖๗๓,๖๔๐	๑๖๘	๕๙๐,๐๕๕,๗๔๐
๑.๒ แผนงานการเกษตร	๕	๑๗,๐๐๐,๐๐๐	๕	๒๖,๐๐๐,๐๐๐	๕		๕	๒๔,๓๒๖,๐๐๐	๕	๒๔,๓๒๖,๐๐๐	๒๕	๙๑,๖๕๒,๐๐๐
๒) ยุทธศาสตร์การพัฒนาด้านคุณภาพชีวิตและสังคม												
๒.๑ แผนงานสาธารณสุข	๑๘	๔๗๕,๕๗๖	๑๘	๖๓๖,๐๐๐	๑๖	๕๑๗,๐๐๐	๑๖	๕๑๗,๐๐๐	๑๖	๕๑๗,๐๐๐	๘๔	๒,๖๖๒,๕๗๖
๒.๒ แผนงานสร้างความเข้มแข็งของชุมชน	๑๖	๕,๐๓๑,๐๐๐	๑๖	๔,๙๓๖,๐๐๐	๙	๔,๔๐๑,๐๐๐	๙	๔,๔๐๑,๐๐๐	๙	๔,๔๐๑,๐๐๐	๕๙	๒๓,๑๗๐,๐๐๐
๒.๓ แผนงานการศาสนา วัฒนธรรมและนันทนาการ	๓	๑,๒๙๘,๐๐๐	๓	๘๓๐,๐๐๐	๒	๒๓๐,๐๐๐	๒	๒๓๐,๐๐๐	๒	๒๓๐,๐๐๐	๑๒	๒,๘๘๘,๐๐๐
๒.๔ แผนงานงบบกลาง	๕	๑๑,๗๐๔,๖๐๐	๕	๑๑,๗๘๗,๐๐๐	๔	๑๑,๗๕๗,๐๐๐	๔	๑๑,๗๕๗,๐๐๐	๔	๑๑,๗๕๗,๐๐๐	๒๒	๕๘,๗๖๒,๖๐๐
๓) ยุทธศาสตร์การพัฒนาด้านการจัดการศึกษา												
๓.๑ แผนงานการศึกษา	๑๒	๔,๓๔๗,๐๐๐	๑๓	๔,๕๐๒,๐๐๐	๑๓	๔,๕๐๒,๐๐๐	๑๓	๔,๕๐๒,๐๐๐	๑๓	๔,๕๐๒,๐๐๐	๖๔	๒๒,๓๕๕,๐๐๐
๓.๒ แผนงานการศาสนา วัฒนธรรมและนันทนาการ	๕	๒๗๖,๐๐๐	๖	๓๒๖,๐๐๐	๗	๔๓๔,๐๐๐	๗	๔๓๔,๐๐๐	๗	๔๓๔,๐๐๐	๓๒	๑,๙๐๔,๐๐๐



แบบ ผ ๐๑

ยุทธศาสตร์	ปี ๒๕๖๑		ปี ๒๕๖๒		ปี ๒๕๖๓		ปี ๒๕๖๔		ปี ๒๕๖๕		รวม ๕ ปี	
	จำนวนโครงการ	งบประมาณ (บาท)	จำนวนโครงการ	งบประมาณ (บาท)	จำนวนโครงการ	งบประมาณ (บาท)	จำนวนโครงการ	งบประมาณ (บาท)	จำนวนโครงการ	งบประมาณ (บาท)	จำนวนโครงการ	งบประมาณ (บาท)
๔) ยุทธศาสตร์การพัฒนาด้านการจัดการสิ่งแวดล้อมและทรัพยากรธรรมชาติ												
๔.๑ แผนงานสร้างความเข้มแข็งของชุมชน	๒	๕๐,๐๐๐	๒	๕๐,๐๐๐	-	-	-	-	-	-	๔	๑๐๐,๐๐๐
๔.๒ แผนงานสาธารณสุข	๑	๕๐,๐๐๐	๒	๑๕๐,๐๐๐	๑	๕๐,๐๐๐	๑	๕๐,๐๐๐	๑	๕๐,๐๐๐	๖	๓๕๐,๐๐๐
๔.๓ แผนงานรักษาความสงบภายใน	๑	๕๐,๐๐๐	๑	๕๐,๐๐๐	๑	๕๐,๐๐๐	๑	๕๐,๐๐๐	๑	๕๐,๐๐๐	๕	๒๕๐,๐๐๐
๕) ยุทธศาสตร์การพัฒนาด้านการพัฒนาการเมืองการบริหาร												
๕.๑ แผนงานบริหารงานทั่วไป	๑๔	๑,๒๓๐,๐๐๐	๑๗	๒,๓๕๐,๐๐๐	๑๘	๑,๘๖๐,๕๐๐	๑๘	๑,๕๔๕,๕๐๐	๑๘	๑,๕๔๕,๕๐๐	๘๕	๘,๕๓๑,๕๐๐
๕.๒ แผนงานรักษาความสงบภายใน	๖	๔๘๐,๐๐๐	๗	๑,๗๓๐,๐๐๐	๕	๓๘๐,๐๐๐	๕	๓๘๐,๐๐๐	๕	๓๘๐,๐๐๐	๒๘	๓,๓๕๐,๐๐๐
๕.๓ แผนงานการศึกษา	-	-	๗	๑,๓๒๕,๐๐๐	-	-	-	-	-	-	๗	๑,๓๒๕,๐๐๐
๕.๔ แผนงานเคหะและชุมชน	๑	๓๕๐,๐๐๐	๑	๓๕๐,๐๐๐	๑	๓๕๐,๐๐๐	๑	๓๕๐,๐๐๐	๑	๓๕๐,๐๐๐	๕	๑,๗๕๐,๐๐๐
รวม	๑๙๐	๙๗,๕๒๔,๕๙๖	๒๒๑	๑๗๘,๓๔๑,๓๒๐	๑๓๒	๒๑๑,๒๘๔,๔๔๐	๑๓๐	๒๓๔,๘๑๖,๑๔๐	๑๓๐	๒๓๔,๘๑๖,๑๔๐	๘๐๓	๙,๕๖,๗๘๒,๖๓๖



บัญชีโครงการพัฒนาท้องถิ่น

รายละเอียดโครงการพัฒนา

แผนพัฒนาท้องถิ่น (พ.ศ.๒๕๖๑-๒๕๖๕)

องค์การบริหารส่วนตำบลนาแว

ก. ยุทธศาสตร์จังหวัดที่ ๔ พัฒนาคมน ชุมชน และสังคมให้น่าอยู่ เข้มแข็ง มั่นคงตามปรัชญาเศรษฐกิจพอเพียง

ข. ยุทธศาสตร์การพัฒนาขององค์กรปกครองส่วนท้องถิ่นในเขตจังหวัดที่ ๔ การพัฒนาโครงสร้างพื้นฐาน

ยุทธศาสตร์ที่ ๑ การพัฒนาด้านโครงสร้างพื้นฐาน

๑.๑ แผนงาน เคหะและชุมชน

แบบ ผ. ๐๒

ที่	โครงการ	วัตถุประสงค์	เป้าหมาย (ผลผลิตของโครงการ)	งบประมาณและที่ผ่านมา					ตัวชี้วัด (KPI)	ผลที่คาดว่าจะได้รับ	หน่วยงาน รับผิดชอบหลัก
				๒๕๖๑ (บาท)	๒๕๖๒ (บาท)	๒๕๖๓ (บาท)	๒๕๖๔ (บาท)	๒๕๖๕ (บาท)			
๑	โครงการก่อสร้างถนนคอนกรีตเสริมเหล็ก (คสล.) สายสถานีสูบน้ำ หมู่ที่ ๑	- เพื่อให้เกิดความสะดวกในการสัญจรของประชาชน และมีความปลอดภัย	ก่อสร้างถนนคอนกรีตเสริมเหล็ก ขนาดกว้าง ๔.๐๐ เมตร ยาว ๘๘๐ เมตร ตามแบบที่ อบต. กำหนด	๕๒๕,๐๐๐	๕๒๕,๐๐๐				มีถนนใช้สัญจรที่สะดวกเพิ่มขึ้น ๑ เส้นทาง	ประชาชนมีความสะดวกในการสัญจรและปลอดภัย	-กองช่าง อบต.นาแว
๒	โครงการก่อสร้างถนนคอนกรีตเสริมเหล็ก(คสล.) สายบ้านนายพินิจ- บ้านนายนิมิตร หมู่ที่ ๑	- เพื่อให้เกิดความสะดวกในการสัญจรของประชาชน และมีความปลอดภัย	ก่อสร้างถนนคอนกรีตเสริมเหล็ก ขนาดกว้าง ๔.๐๐ เมตร ยาว ๕๓๐ เมตร ตามแบบที่ อบต. กำหนด	๔๒๐,๐๐๐	๔๒๐,๐๐๐				มีถนนใช้สัญจรที่สะดวกเพิ่มขึ้น ๑ เส้นทาง	ประชาชนมีความสะดวกในการสัญจรและปลอดภัย	-กองช่าง อบต.นาแว
๓	โครงการก่อสร้างถนนคอนกรีตเสริมเหล็ก (คสล.) สายสวนทุเรียนนางสุภาวดี ชาญผล - สวนปาล์มอนันต์ หมู่ที่ ๑	- เพื่อให้เกิดความสะดวกในการสัญจรของประชาชน และมีความปลอดภัย	ก่อสร้างถนนคอนกรีตเสริมเหล็ก ขนาดกว้าง ๔.๐๐ เมตร ยาว ๑,๑๐๐ เมตร ตามแบบที่ อบต. กำหนด	๖๖๐,๐๐๐	๖๖๐,๐๐๐				มีถนนใช้สัญจรที่สะดวกเพิ่มขึ้น ๑ เส้นทาง	ประชาชนมีความสะดวกในการสัญจรและปลอดภัย	-กองช่าง อบต.นาแว



บัญชีโครงการพัฒนาท้องถิ่น

รายละเอียดโครงการพัฒนา

แผนพัฒนาท้องถิ่น (พ.ศ.๒๕๖๑-๒๕๖๕)

องค์การบริหารส่วนตำบลนาแว

ก. ยุทธศาสตร์จังหวัดที่ ๔ พัฒนาคมน ชุมชน และสังคมให้น่าอยู่ เข้มแข็ง มั่นคงตามปรัชญาเศรษฐกิจพอเพียง

ข. ยุทธศาสตร์การพัฒนาขององค์กรปกครองส่วนท้องถิ่นในเขตจังหวัดที่ ๔ การพัฒนาโครงสร้างพื้นฐาน

ยุทธศาสตร์ที่ ๑ การพัฒนาด้านโครงสร้างพื้นฐาน

๑.๑ แผนงาน เคหะและชุมชน

แบบ ผ. ๐๒

ที่	โครงการ	วัตถุประสงค์	เป้าหมาย (ผลผลิตของโครงการ)	งบประมาณและที่ผ่านมา					ตัวชี้วัด (KPI)	ผลที่คาดว่าจะได้รับ	หน่วยงาน รับผิดชอบหลัก
				๒๕๖๑ (บาท)	๒๕๖๒ (บาท)	๒๕๖๓ (บาท)	๒๕๖๔ (บาท)	๒๕๖๕ (บาท)			
๔	โครงการก่อสร้างถนนคอนกรีตเสริมเหล็ก (คสล.) สายบ้านนางสุวรรณานวลศรี - ถนนทานพอท้ายสำเภา หมู่ที่ ๒	เพื่อให้เกิดความสะดวกในการสัญจรของประชาชน และมีความปลอดภัย	ก่อสร้างถนนคอนกรีตเสริมเหล็ก ขนาดกว้าง ๔.๐๐ เมตร ยาว ๑๕๕ เมตร ตามแบบที่ อบต. กำหนด	๓๔๗,๐๐๐	๓๔๗,๐๐๐				มีถนนใช้สัญจรที่สะดวกเพิ่มขึ้น ๑ เส้นทาง	ประชาชนมีความสะดวกในการสัญจรและปลอดภัย	-กองช่าง อบต.นาแว
๕	โครงการก่อสร้างถนนคอนกรีตเสริมเหล็ก (คสล.) สายหลังโรงเรียนโสโคกเกาะ (ท้ายทุ่ง) หมู่ที่ ๒	เพื่อให้เกิดความสะดวกในการสัญจรของประชาชน และมีความปลอดภัย	ก่อสร้างถนนคอนกรีตเสริมเหล็ก ขนาดกว้าง ๕.๐๐ เมตร ยาว ๕๐๐ เมตร ตามแบบที่ อบต. กำหนด	๓๐๐,๐๐๐	๓๐๐,๐๐๐				มีถนนใช้สัญจรที่สะดวกเพิ่มขึ้น ๑ เส้นทาง	ประชาชนมีความสะดวกในการสัญจรและปลอดภัย	-กองช่าง อบต.นาแว
๖	โครงการก่อสร้างถนนคอนกรีตเสริมเหล็ก (คสล.) จากถนนคอนกรีตเดิม - สวนยางนายริม ผุดผาด หมู่ที่ ๔	เพื่อให้เกิดความสะดวกในการสัญจรของประชาชน และมีความปลอดภัย	ก่อสร้างถนนคอนกรีตเสริมเหล็ก ขนาดกว้าง ๔.๐๐ เมตร ยาว ๒๐๐ เมตร ตามแบบที่ อบต. กำหนด	๔๔๘,๐๐๐	๔๔๘,๐๐๐				มีถนนใช้สัญจรที่สะดวกเพิ่มขึ้น ๑ เส้นทาง	ประชาชนมีความสะดวกในการสัญจรและปลอดภัย	-กองช่าง อบต.นาแว



บัญชีโครงการพัฒนาท้องถิ่น

รายละเอียดโครงการพัฒนา

แผนพัฒนาท้องถิ่น (พ.ศ.๒๕๖๑-๒๕๖๕)

องค์การบริหารส่วนตำบลนาแว

ก. ยุทธศาสตร์จังหวัดที่ ๔ พัฒนาคมน ชุมชน และสังคมให้น่าอยู่ เข้มแข็ง มั่นคงตามปรัชญาเศรษฐกิจพอเพียง

ข. ยุทธศาสตร์การพัฒนาขององค์กรปกครองส่วนท้องถิ่นในเขตจังหวัดที่ ๔ การพัฒนาโครงสร้างพื้นฐาน

ยุทธศาสตร์ที่ ๑ การพัฒนาด้านโครงสร้างพื้นฐาน

๑.๑ แผนงาน เคหะและชุมชน

แบบ ผ. ๑๒

ที่	โครงการ	วัตถุประสงค์	เป้าหมาย (ผลผลิตของโครงการ)	งบประมาณและที่ผ่านมา					ตัวชี้วัด (KPI)	ผลที่คาดว่าจะได้รับ	หน่วยงาน รับผิดชอบหลัก
				๒๕๖๑ (บาท)	๒๕๖๒ (บาท)	๒๕๖๓ (บาท)	๒๕๖๔ (บาท)	๒๕๖๕ (บาท)			
๗	โครงการก่อสร้างถนนคอนกรีตเสริมเหล็ก (คสล.) แยกจากสายถนนดำสามัคคี, โสโคกเกาะ - บ้านนายเล็ก แก้วประสม หมู่ที่ ๔	เพื่อให้เกิดความสะดวกในการสัญจรของประชาชน และมีความปลอดภัย	ก่อสร้างถนนคอนกรีตเสริมเหล็ก กว้าง ๓.๐๐ เมตร ยาว ๑๕๐ เมตร ตามแบบที่ อบต. กำหนด	๑๒๐,๐๐๐	๑๒๐,๐๐๐				มีถนนใช้สัญจรที่สะดวกเพิ่มขึ้น ๑ เส้นทาง	ประชาชนมีความสะดวกในการสัญจรและปลอดภัย	-กองช่าง อบต.นาแว
๘	โครงการก่อสร้างถนนคอนกรีตเสริมเหล็ก(คสล.) สายสามแยกบ้านนางศิริลักษณ์ - บ้านนางอำนาจ ชูเจริญ หมู่ที่ ๕	เพื่อให้เกิดความสะดวกในการสัญจรของประชาชน และมีความปลอดภัย	ก่อสร้างถนนคอนกรีตเสริมเหล็ก กว้าง ๔.๐๐ เมตร ยาว ๓๐๐ เมตร ตามแบบที่ อบต. กำหนด	๑๘๐,๐๐๐	๑๘๐,๐๐๐				มีถนนใช้สัญจรที่สะดวกเพิ่มขึ้น ๑ เส้นทาง	ประชาชนมีความสะดวกในการสัญจรและปลอดภัย	-กองช่าง อบต.นาแว
๙	โครงการก่อสร้างถนน คอนกรีตเสริมเหล็ก(คสล.) สายหนองพังพรุ - คลองแห้ง หมู่ที่ ๕	เพื่อให้เกิดความสะดวกในการสัญจรของประชาชน และมีความปลอดภัย	ก่อสร้างถนนคอนกรีตเสริมเหล็ก กว้าง ๔.๐๐ เมตร ยาว ๘๐๐ เมตร ตามแบบที่ อบต. กำหนด	๔๘๐,๐๐๐	๔๘๐,๐๐๐				มีถนนใช้สัญจรที่สะดวกเพิ่มขึ้น ๑ เส้นทาง	ประชาชนมีความสะดวกในการสัญจรและปลอดภัย	-กองช่าง อบต.นาแว



บัญชีโครงการพัฒนาท้องถิ่น

รายละเอียดโครงการพัฒนา

แผนพัฒนาท้องถิ่น (พ.ศ.๒๕๖๑-๒๕๖๕)

องค์การบริหารส่วนตำบลนาแว

ก. ยุทธศาสตร์จังหวัดที่ ๔ พัฒนาคมน ชุมชน และสังคมให้น่าอยู่ เข้มแข็ง มั่นคงตามปรัชญาเศรษฐกิจพอเพียง

ข. ยุทธศาสตร์การพัฒนาขององค์กรปกครองส่วนท้องถิ่นในเขตจังหวัดที่ ๔ การพัฒนาโครงสร้างพื้นฐาน

ยุทธศาสตร์ที่ ๑ การพัฒนาด้านโครงสร้างพื้นฐาน

๑.๑ แผนงาน เคหะและชุมชน

แบบ ผ. ๑๒

ที่	โครงการ	วัตถุประสงค์	เป้าหมาย (ผลผลิตของโครงการ)	งบประมาณและที่ผ่านมา					ตัวชี้วัด (KPI)	ผลที่คาดว่าจะได้รับ	หน่วยงาน รับผิดชอบหลัก
				๒๕๖๑ (บาท)	๒๕๖๒ (บาท)	๒๕๖๓ (บาท)	๒๕๖๔ (บาท)	๒๕๖๕ (บาท)			
๑๐	โครงการก่อสร้างถนนคอนกรีตเสริมเหล็ก (คสล.) สายบ้านนายประสิทธิ์ - บ้านนายสร้าง หมู่ที่ ๕	เพื่อให้เกิดความสะดวกในการสัญจรของประชาชน และมีความปลอดภัย	ก่อสร้างถนนคอนกรีตเสริมเหล็ก ขนาดกว้าง ๓.๐๐ เมตร ยาว ๒๐๐ เมตร ตามแบบที่ อบต. กำหนด	๑๒๐,๐๐๐	๑๒๐,๐๐๐				มีถนนใช้สัญจรที่สะดวกเพิ่มขึ้น ๑ เส้นทาง	ประชาชนมีความสะดวกในการสัญจรและปลอดภัย	-กองช่าง อบต.นาแว
๑๑	โครงการก่อสร้างถนน คอนกรีตเสริมเหล็ก(คสล.) สายสามแยกบ้านนายอนันต์ - สวนยางนายธาดา หมู่ที่ ๕	เพื่อให้เกิดความสะดวกในการสัญจรของประชาชน และมีความปลอดภัย	ก่อสร้างถนนคอนกรีตเสริมเหล็ก ขนาดกว้าง ๔.๐๐ เมตร ยาว ๓๐ เมตร ตามแบบที่ อบต. กำหนด	๗๒,๐๐๐	๗๒,๐๐๐				มีถนนใช้สัญจรที่สะดวกเพิ่มขึ้น ๑ เส้นทาง	ประชาชนมีความสะดวกในการสัญจรและปลอดภัย	-กองช่าง อบต.นาแว
๑๒	โครงการก่อสร้างถนนคอนกรีตเสริมเหล็ก (คสล.) สายบ้านนายวิจิตร เขาวนะ จาก คสล.เดิม หมู่ที่ ๕ - เขตหมู่ที่ ๑๒	เพื่อให้เกิดความสะดวกในการสัญจรของประชาชน และมีความปลอดภัย	ก่อสร้างถนนคอนกรีตเสริมเหล็ก ขนาดกว้าง ๔.๐๐ เมตร ยาว ๘๐๐ เมตร ตามแบบที่ อบต. กำหนด	๔๔๘,๐๐๐	๔๔๘,๐๐๐				มีถนนใช้สัญจรที่สะดวกเพิ่มขึ้น ๑ เส้นทาง	ประชาชนมีความสะดวกในการสัญจรและปลอดภัย	-กองช่าง อบต.นาแว



บัญชีโครงการพัฒนาท้องถิ่น

รายละเอียดโครงการพัฒนา

แผนพัฒนาท้องถิ่น (พ.ศ.๒๕๖๑-๒๕๖๕)

องค์การบริหารส่วนตำบลนาแว

ก. ยุทธศาสตร์จังหวัดที่ ๔ พัฒนาคมน ชุมชน และสังคมให้น่าอยู่ เข้มแข็ง มั่นคงตามปรัชญาเศรษฐกิจพอเพียง

ข. ยุทธศาสตร์การพัฒนาขององค์กรปกครองส่วนท้องถิ่นในเขตจังหวัดที่ ๔ การพัฒนาโครงสร้างพื้นฐาน

ยุทธศาสตร์ที่ ๑ การพัฒนาด้านโครงสร้างพื้นฐาน

๑.๑ แผนงาน เคหะและชุมชน

แบบ ผ. ๐๒

ที่	โครงการ	วัตถุประสงค์	เป้าหมาย (ผลผลิตของโครงการ)	งบประมาณและที่ผ่านมา					ตัวชี้วัด (KPI)	ผลที่คาดว่าจะได้รับ	หน่วยงาน รับผิดชอบหลัก
				๒๕๖๑ (บาท)	๒๕๖๒ (บาท)	๒๕๖๓ (บาท)	๒๕๖๔ (บาท)	๒๕๖๕ (บาท)			
๑๓	โครงการก่อสร้างถนนคอนกรีตเสริมเหล็ก (คสล.) สายบ้านนางรัชนี - บ้านนายจรรยาหนูเหนียม หมู่ที่ ๕	เพื่อให้เกิดความสะดวกในการสัญจรของประชาชน และมีความปลอดภัย	ก่อสร้างถนนคอนกรีตเสริมเหล็ก ขนาดกว้าง ๔.๐๐ เมตร ยาว ๒๐๐ เมตร ตามแบบที่ อบต. กำหนด	๑๒๐,๐๐๐	๑๒๐,๐๐๐				มีถนนใช้สัญจรที่สะดวกเพิ่มขึ้น ๑ เส้นทาง	ประชาชนมีความสะดวกในการสัญจรและปลอดภัย	-กองช่าง อบต.นาแว
๑๔	โครงการก่อสร้างถนนคอนกรีตเสริมเหล็ก (คสล.) สายคอนกรีตเดิม - ฟุงนา หมู่ที่ ๖	เพื่อให้เกิดความสะดวกในการสัญจรของประชาชน และมีความปลอดภัย	ก่อสร้างถนนคอนกรีตเสริมเหล็ก ขนาดกว้าง ๔.๐๐ เมตร ยาว ๑๕๐ เมตร ตามแบบที่ อบต. กำหนด	๑๘๐,๐๐๐	๑๘๐,๐๐๐				มีถนนใช้สัญจรที่สะดวกเพิ่มขึ้น ๑ เส้นทาง	ประชาชนมีความสะดวกในการสัญจรและปลอดภัย	-กองช่าง อบต.นาแว
๑๕	โครงการก่อสร้างถนนคอนกรีตเสริมเหล็ก (คสล.) สายบ้านนายปริดาภิรมย์ - บ้านนางประดับ ดวงจิวโน หมู่ที่ ๖	เพื่อให้เกิดความสะดวกในการสัญจรของประชาชน และมีความปลอดภัย	ก่อสร้างถนนคอนกรีตเสริมเหล็ก ขนาดกว้าง ๔.๐๐ เมตร ยาว ๕๐ เมตร ตามแบบที่ อบต. กำหนด		๑๒๐,๐๐๐				มีถนนใช้สัญจรที่สะดวกเพิ่มขึ้น ๑ เส้นทาง	ประชาชนมีความสะดวกในการสัญจรและปลอดภัย	-กองช่าง อบต.นาแว



บัญชีโครงการพัฒนาท้องถิ่น

รายละเอียดโครงการพัฒนา

แผนพัฒนาท้องถิ่น (พ.ศ.๒๕๖๑-๒๕๖๕)

องค์การบริหารส่วนตำบลนาแว

ก. ยุทธศาสตร์จังหวัดที่ ๔ พัฒนาคมน ชุมชน และสังคมให้น่าอยู่ เข้มแข็ง มั่นคงตามปรัชญาเศรษฐกิจพอเพียง

ข. ยุทธศาสตร์การพัฒนาขององค์กรปกครองส่วนท้องถิ่นในเขตจังหวัดที่ ๔ การพัฒนาโครงสร้างพื้นฐาน

ยุทธศาสตร์ที่ ๑ การพัฒนาด้านโครงสร้างพื้นฐาน

๑.๑ แผนงาน เคหะและชุมชน

แบบ ผ. ๐๒

ที่	โครงการ	วัตถุประสงค์	เป้าหมาย (ผลผลิตของโครงการ)	งบประมาณและที่ผ่านมา					ตัวชี้วัด (KPI)	ผลที่คาดว่าจะได้รับ	หน่วยงาน รับผิดชอบ หลัก
				๒๕๖๑ (บาท)	๒๕๖๒ (บาท)	๒๕๖๓ (บาท)	๒๕๖๔ (บาท)	๒๕๖๕ (บาท)			
๑๖	โครงการก่อสร้างถนนคอนกรีตเสริมเหล็ก (คสล.) สายบ้านนางประดับ - บ้านนายจรูญ บุญล้อม หมู่ที่ ๖	เพื่อให้เกิดความสะดวกในการสัญจรของประชาชน และมีความปลอดภัย	ก่อสร้างถนนคอนกรีตเสริมเหล็กขนาดกว้าง ๔.๐๐ เมตร ยาว ๕๐ เมตร ตามแบบที่ อบต. กำหนด		๑๒๐,๐๐๐				มีถนนใช้สัญจรที่สะดวกเพิ่มขึ้น ๑ เส้นทาง	ประชาชนมีความสะดวกในการสัญจรและปลอดภัย	-กองช่าง อบต.นาแว
๑๗	โครงการก่อสร้างถนนคอนกรีตเสริมเหล็ก (คสล.) สายถนนด้านนครศรีฯ, บ้านส่อง - สวนยางนายประกอบ หมู่ที่ ๗	เพื่อให้เกิดความสะดวกในการสัญจรของประชาชน และมีความปลอดภัย	ก่อสร้างถนนคอนกรีตเสริมเหล็กขนาดกว้าง ๔.๐๐ เมตร ยาว ๒๕๐ เมตร ตามแบบที่ อบต. กำหนด	๑๕๐,๐๐๐	๑๕๐,๐๐๐				มีถนนใช้สัญจรที่สะดวกเพิ่มขึ้น ๑ เส้นทาง	ประชาชนมีความสะดวกในการสัญจรและปลอดภัย	-กองช่าง อบต.นาแว
๑๘	โครงการก่อสร้างถนนคอนกรีตเสริมเหล็ก คสล. สายแยกทางหลวงแผ่นดิน ๔๐๑๕ - บ้านนายไพโรจน์ นรินทร์ หมู่ที่ ๗	เพื่อให้เกิดความสะดวกในการสัญจรของประชาชน และมีความปลอดภัย	ก่อสร้างถนนคอนกรีตเสริมเหล็กขนาดกว้าง ๔.๐๐ เมตร ยาว ๗๑๒ เมตร ตามแบบที่ อบต. กำหนด	๔๘๐,๐๐๐	๔๘๐,๐๐๐				มีถนนใช้สัญจรที่สะดวกเพิ่มขึ้น ๑ เส้นทาง	ประชาชนมีความสะดวกในการสัญจรและปลอดภัย	-กองช่าง อบต.นาแว



บัญชีโครงการพัฒนาท้องถิ่น

รายละเอียดโครงการพัฒนา

แผนพัฒนาท้องถิ่น (พ.ศ.๒๕๖๑-๒๕๖๕)

องค์การบริหารส่วนตำบลนาแว

ก. ยุทธศาสตร์จังหวัดที่ ๔ พัฒนาคมน ชุมชน และสังคมให้น่าอยู่ เข้มแข็ง มั่นคงตามปรัชญาเศรษฐกิจพอเพียง

ข. ยุทธศาสตร์การพัฒนาขององค์กรปกครองส่วนท้องถิ่นในเขตจังหวัดที่ ๔ การพัฒนาโครงสร้างพื้นฐาน

ยุทธศาสตร์ที่ ๑ การพัฒนาด้านโครงสร้างพื้นฐาน

๑.๑ แผนงาน เคหะและชุมชน

แบบ ผ. ๐๒

ที่	โครงการ	วัตถุประสงค์	เป้าหมาย (ผลผลิตของโครงการ)	งบประมาณและที่ผ่านมา					ตัวชี้วัด (KPI)	ผลที่คาดว่าจะได้รับ	หน่วยงาน รับผิดชอบ หลัก
				๒๕๖๑ (บาท)	๒๕๖๒ (บาท)	๒๕๖๓ (บาท)	๒๕๖๔ (บาท)	๒๕๖๕ (บาท)			
๑๙	โครงการก่อสร้างถนนคอนกรีตเสริมเหล็ก (คสล.) สาย บ้านนายอนุภักดิ์ - บ้านนางอารมณี หมู่ที่ ๗	เพื่อให้เกิดความสะดวกในการสัญจรของประชาชน และมีความปลอดภัย	ก่อสร้างถนนคอนกรีตเสริมเหล็ก ขนาดกว้าง ๔.๐๐ เมตร ยาว ๓๒ เมตร ตามแบบที่ อบต. กำหนด	๗๕,๐๐๐	-	-	-	-	มีถนนใช้สัญจรที่สะดวกเพิ่มขึ้น ๑ เส้นทาง	ประชาชนมีความสะดวกในการสัญจรและปลอดภัย	-กองช่าง อบต.นาแว
๒๐	โครงการก่อสร้างถนนคอนกรีตเสริมเหล็ก (คสล.) สาย สิทธิสมบูรณ์ หมู่ที่ ๘	เพื่อให้เกิดความสะดวกในการสัญจรของประชาชน และมีความปลอดภัย	ก่อสร้างถนนคอนกรีตเสริมเหล็ก ขนาดกว้าง ๔.๐๐ เมตร ยาว ๓๐๐ เมตร ตามแบบที่ อบต. กำหนด	๑๘๐,๐๐๐	๑๘๐,๐๐๐				มีถนนใช้สัญจรที่สะดวกเพิ่มขึ้น ๑ เส้นทาง	ประชาชนมีความสะดวกในการสัญจรและปลอดภัย	-กองช่าง อบต.นาแว
๒๑	โครงการก่อสร้างถนนคอนกรีตเสริมเหล็ก(คสล.) สาย เทวฤทธิ์ จาก คสล. เดิม - บ้านนายสง่า พรหมเกิด หมู่ที่ ๘	เพื่อให้เกิดความสะดวกในการสัญจรของประชาชน และมีความปลอดภัย	ก่อสร้างถนนคอนกรีตเสริมเหล็ก ขนาดกว้าง ๔.๐๐ เมตร ยาว ๘๐๐ เมตร ตามแบบที่ อบต. กำหนด	๖๐๐,๐๐๐	๖๐๐,๐๐๐				มีถนนใช้สัญจรที่สะดวกเพิ่มขึ้น ๑ เส้นทาง	ประชาชนมีความสะดวกในการสัญจรและปลอดภัย	-กองช่าง อบต.นาแว



บัญชีโครงการพัฒนาท้องถิ่น

รายละเอียดโครงการพัฒนา

แผนพัฒนาท้องถิ่น (พ.ศ.๒๕๖๑-๒๕๖๕)

องค์การบริหารส่วนตำบลนาแว

ก. ยุทธศาสตร์จังหวัดที่ ๔ พัฒนาคมน ชุมชน และสังคมให้น่าอยู่ เข้มแข็ง มั่นคงตามปรัชญาเศรษฐกิจพอเพียง

ข. ยุทธศาสตร์การพัฒนาขององค์กรปกครองส่วนท้องถิ่นในเขตจังหวัดที่ ๔ การพัฒนาโครงสร้างพื้นฐาน

ยุทธศาสตร์ที่ ๑ การพัฒนาด้านโครงสร้างพื้นฐาน

๑.๑ แผนงาน เคหะและชุมชน

แบบ ผ. ๑๒

ที่	โครงการ	วัตถุประสงค์	เป้าหมาย (ผลผลิตของโครงการ)	งบประมาณและที่ผ่านมา					ตัวชี้วัด (KPI)	ผลที่คาดว่าจะได้รับ	หน่วยงาน รับผิดชอบหลัก
				๒๕๖๑ (บาท)	๒๕๖๒ (บาท)	๒๕๖๓ (บาท)	๒๕๖๔ (บาท)	๒๕๖๕ (บาท)			
๒๒	โครงการก่อสร้างถนนคอนกรีตเสริมเหล็ก (คสล.) สายเทพนิมิต หมู่ที่ ๘	เพื่อให้เกิดความสะดวกในการสัญจรของประชาชน และมีความปลอดภัย	ก่อสร้างถนนคอนกรีตเสริมเหล็ก ขนาดกว้าง ๔.๐๐ เมตร ยาว ๑๕๐ เมตร ตามแบบที่ อบต. กำหนด	๓๓๓๗,๐๐๐	๓๓๓๗,๐๐๐				มีถนนใช้สัญจรที่สะดวกเพิ่มขึ้น ๑ เส้นทาง	ประชาชนมีความสะดวกในการสัญจรและปลอดภัย	-กองช่าง อบต.นาแว
๒๓	โครงการก่อสร้างถนนคอนกรีตเสริมเหล็ก (คสล.) สายบ้านในช่อง หมู่ที่ ๘ - สามแยกด้านดินเหนียว หมู่ที่ ๙	เพื่อให้เกิดความสะดวกในการสัญจรของประชาชน และมีความปลอดภัย	ก่อสร้างถนนคอนกรีตเสริมเหล็ก ขนาดกว้าง ๔.๐๐ เมตร ยาว ๘๐๐ เมตร ตามแบบที่ อบต. กำหนด	๔๗๕,๐๐๐	๔๗๕,๐๐๐				มีถนนใช้สัญจรที่สะดวกเพิ่มขึ้น ๑ เส้นทาง	ประชาชนมีความสะดวกในการสัญจรและปลอดภัย	-กองช่าง อบต.นาแว
๒๔	โครงการก่อสร้างถนนคอนกรีตเสริมเหล็ก (คสล.) สายคอนกรีตเดิม -บ้านนายศักดิ์ดา หมู่ที่ ๘	เพื่อให้เกิดความสะดวกในการสัญจรของประชาชน และมีความปลอดภัย	ก่อสร้างถนนคอนกรีตเสริมเหล็ก ขนาดกว้าง ๔.๐๐ เมตร ยาว ๒๐๐ เมตร ตามแบบที่ อบต. กำหนด	๔๒๖,๙๖๐	๔๒๖,๙๖๐				มีถนนใช้สัญจรที่สะดวกเพิ่มขึ้น ๑ เส้นทาง	ประชาชนมีความสะดวกในการสัญจรและปลอดภัย	-กองช่าง อบต.นาแว



บัญชีโครงการพัฒนาท้องถิ่น

รายละเอียดโครงการพัฒนา

แผนพัฒนาท้องถิ่น (พ.ศ.๒๕๖๑-๒๕๖๕)

องค์การบริหารส่วนตำบลนาแว

ก. ยุทธศาสตร์จังหวัดที่ ๔ พัฒนาคมน ชุมชน และสังคมให้น่าอยู่ เข้มแข็ง มั่นคงตามปรัชญาเศรษฐกิจพอเพียง

ข. ยุทธศาสตร์การพัฒนาขององค์กรปกครองส่วนท้องถิ่นในเขตจังหวัดที่ ๔ การพัฒนาโครงสร้างพื้นฐาน

ยุทธศาสตร์ที่ ๑ การพัฒนาด้านโครงสร้างพื้นฐาน

๑.๑ แผนงาน เคหะและชุมชน

แบบ ผ. ๑๒

ที่	โครงการ	วัตถุประสงค์	เป้าหมาย (ผลผลิตของโครงการ)	งบประมาณและที่ผ่านมา					ตัวชี้วัด (KPI)	ผลที่คาดว่าจะได้รับ	หน่วยงาน รับผิดชอบหลัก
				๒๕๖๑ (บาท)	๒๕๖๒ (บาท)	๒๕๖๓ (บาท)	๒๕๖๔ (บาท)	๒๕๖๕ (บาท)			
๒๕	โครงการก่อสร้างถนนคอนกรีตเสริมเหล็ก (คสล.) สายดาวดึง หมู่ที่ ๘ หมู่ที่ ๑๒ -ถนนด้านศรี,บ้านส้อง		ก่อสร้างถนนคอนกรีตเสริมเหล็กขนาดกว้าง ๕.๐๐ เมตร ยาว ๙๙ เมตร ตามแบบที่ อบต. กำหนด	๑๑๘,๘๐๐	๑๑๘,๘๐๐				มีถนนใช้สัญจรที่สะดวกเพิ่มขึ้น ๑ เส้นทาง	ประชาชนมีความสะดวกในการสัญจรและปลอดภัย	-กองช่าง อบต.นาแว
๒๖	โครงการก่อสร้างถนนคอนกรีตเสริมเหล็ก (คสล.) สายบ้านนางธิญพร - บ้านนายจิรพงษ์ หมู่ที่ ๙		ก่อสร้างถนนคอนกรีตเสริมเหล็กขนาดกว้าง ๔.๐๐ เมตร ยาว ๗๐๐ เมตร ตามแบบที่ อบต. กำหนด	๔๒๐,๐๐๐	๔๒๐,๐๐๐				มีถนนใช้สัญจรที่สะดวกเพิ่มขึ้น ๑ เส้นทาง	ประชาชนมีความสะดวกในการสัญจรและปลอดภัย	-กองช่าง อบต.นาแว
๒๗	โครงการก่อสร้างถนนคอนกรีตเสริมเหล็ก (คสล.) สายข้างโรงเรียนวัดควนยุง - บ้านนางวิรัตน์ หมู่ที่ ๙	- เพื่อให้เกิดความสะดวกในการสัญจรของประชาชน และมีความปลอดภัย	ก่อสร้างถนนคอนกรีตเสริมเหล็กขนาดกว้าง ๕.๐๐ เมตร ยาว ๒๐๐ เมตร ตามแบบที่ อบต. กำหนด	๑๒๐,๐๐๐	๑๒๐,๐๐๐				มีถนนใช้สัญจรที่สะดวกเพิ่มขึ้น ๑ เส้นทาง	ประชาชนมีความสะดวกในการสัญจรและปลอดภัย	-กองช่าง อบต.นาแว



บัญชีโครงการพัฒนาท้องถิ่น

รายละเอียดโครงการพัฒนา

แผนพัฒนาท้องถิ่น (พ.ศ.๒๕๖๑-๒๕๖๕)

องค์การบริหารส่วนตำบลนาแว

ก. ยุทธศาสตร์จังหวัดที่ ๔ พัฒนาคมน ชุมชน และสังคมให้น่าอยู่ เข้มแข็ง มั่นคงตามปรัชญาเศรษฐกิจพอเพียง

ข. ยุทธศาสตร์การพัฒนาขององค์กรปกครองส่วนท้องถิ่นในเขตจังหวัดที่ ๔ การพัฒนาโครงสร้างพื้นฐาน

ยุทธศาสตร์ที่ ๑ การพัฒนาด้านโครงสร้างพื้นฐาน

๑.๑ แผนงาน เคหะและชุมชน

แบบ ผ. ๑๒

ที่	โครงการ	วัตถุประสงค์	เป้าหมาย (ผลผลิตของโครงการ)	งบประมาณและที่ผ่านมา					ตัวชี้วัด (KPI)	ผลที่คาดว่าจะได้รับ	หน่วยงาน รับผิดชอบหลัก
				๒๕๖๑ (บาท)	๒๕๖๒ (บาท)	๒๕๖๓ (บาท)	๒๕๖๔ (บาท)	๒๕๖๕ (บาท)			
๒๘	โครงการก่อสร้างถนนคอนกรีตเสริมเหล็ก(คสล.) สายบ้านนายประคอง - สวนยางนายทวีทย์ เลี้ยวสน หมู่ที่ ๑๐	- เพื่อให้เกิดความสะดวกในการสัญจรของประชาชน และมีความปลอดภัย	ก่อสร้างถนนคอนกรีตเสริมเหล็กขนาดกว้าง ๔.๐๐ เมตร ยาว ๗๐๐ เมตร ตามแบบที่ อบต. กำหนด	๔๒๐,๐๐๐	๔๒๐,๐๐๐				มีถนนใช้สัญจรที่สะดวกเพิ่มขึ้น ๑ เส้นทาง	ประชาชนมีความสะดวกในการสัญจรและปลอดภัย	-กองช่าง อบต.นาแว
๒๙	โครงการก่อสร้างถนนคอนกรีตเสริมเหล็ก (คสล.) สายสามแยกบ้านในช่อง - ป่าสวนปลายคลองเพลง หมู่ที่ ๑๐	- เพื่อให้เกิดความสะดวกในการสัญจรของประชาชน และมีความปลอดภัย	ก่อสร้างถนนคอนกรีตเสริมเหล็กขนาดกว้าง ๔.๐๐ เมตร ยาว ๗๐๐ เมตร ตามแบบที่ อบต. กำหนด	๕๖๐,๐๐๐	๕๖๐,๐๐๐				มีถนนใช้สัญจรที่สะดวกเพิ่มขึ้น ๑ เส้นทาง	ประชาชนมีความสะดวกในการสัญจรและปลอดภัย	-กองช่าง อบต.นาแว
๓๐	โครงการก่อสร้างถนนคอนกรีตเสริมเหล็ก (คสล.) สายท้ายทุ่ง - เขตหมู่ที่ ๗	- เพื่อให้เกิดความสะดวกในการสัญจรของประชาชน และมีความปลอดภัย	ก่อสร้างถนนคอนกรีตเสริมเหล็กขนาดกว้าง ๔.๐๐ เมตร ยาว ๒๐๐ เมตร ตามแบบที่ อบต. กำหนด	๕๒๔,๐๐๐	๕๒๔,๐๐๐				มีถนนใช้สัญจรที่สะดวกเพิ่มขึ้น ๑ เส้นทาง	ประชาชนมีความสะดวกในการสัญจรและปลอดภัย	-กองช่าง อบต.นาแว



บัญชีโครงการพัฒนาท้องถิ่น

รายละเอียดโครงการพัฒนา

แผนพัฒนาท้องถิ่น (พ.ศ.๒๕๖๑-๒๕๖๕)

องค์การบริหารส่วนตำบลนาแว

ก. ยุทธศาสตร์จังหวัดที่ ๔ พัฒนาคมน ชุมชน และสังคมให้น่าอยู่ เข้มแข็ง มั่นคงตามปรัชญาเศรษฐกิจพอเพียง

ข. ยุทธศาสตร์การพัฒนาขององค์กรปกครองส่วนท้องถิ่นในเขตจังหวัดที่ ๔ การพัฒนาโครงสร้างพื้นฐาน

ยุทธศาสตร์ที่ ๑ การพัฒนาด้านโครงสร้างพื้นฐาน

๑.๑ แผนงาน เคหะและชุมชน

แบบ ผ. ๑๒

ที่	โครงการ	วัตถุประสงค์	เป้าหมาย (ผลผลิตของโครงการ)	งบประมาณและที่ผ่านมา					ตัวชี้วัด (KPI)	ผลที่คาดว่าจะได้รับ	หน่วยงาน รับผิดชอบหลัก
				๒๕๖๑ (บาท)	๒๕๖๒ (บาท)	๒๕๖๓ (บาท)	๒๕๖๔ (บาท)	๒๕๖๕ (บาท)			
๓๑	โครงการก่อสร้างถนนคอนกรีตเสริมเหล็ก(คสล.) สายถนนคำสายห้วยทรายขาว - ห้วยมิ่งคุด หมู่ที่ ๑๐	- เพื่อให้เกิดความสะดวกในการสัญจรของประชาชน และมีความปลอดภัย	ก่อสร้างถนนคอนกรีตเสริมเหล็กขนาดกว้าง ๔.๐๐ เมตร ยาว ๒๐๐ เมตร ตามแบบที่ อบต. กำหนด	๑๒๐,๐๐๐	๑๒๐,๐๐๐				มีถนนใช้สัญจรที่สะดวกเพิ่มขึ้น ๑ เส้นทาง	ประชาชนมีความสะดวกในการสัญจรและปลอดภัย	-กองช่าง อบต.นาแว
๓๒	โครงการก่อสร้างถนนลาดยาง สายนบนายเลียว – บ้านจำชาติ หมู่ที่ ๑๐	- เพื่อให้เกิดความสะดวกในการสัญจรของประชาชน และมีความปลอดภัย	ก่อสร้างถนนคอนกรีตเสริมเหล็กขนาดกว้าง ๕.๐๐ เมตร ยาว ๒๐๐ เมตร ตามแบบที่ อบต. กำหนด	๔๘๗,๐๐๐	๔๘๗,๐๐๐				มีถนนใช้สัญจรที่สะดวกเพิ่มขึ้น ๑ เส้นทาง	ประชาชนมีความสะดวกในการสัญจรและปลอดภัย	-กองช่าง อบต.นาแว
๓๓	โครงการก่อสร้างถนนคอนกรีตเสริมเหล็ก(คสล.) สายสามแยกบ้านนายสมใจ – เขต หมู่ที่ ๙ หมู่ที่ ๑๒	- เพื่อให้เกิดความสะดวกในการสัญจรของประชาชน และมีความปลอดภัย	ก่อสร้างถนนคอนกรีตเสริมเหล็กขนาดกว้าง ๔.๐๐ เมตร ยาว ๗๐๐ เมตร ตามแบบที่ อบต. กำหนด		๔๒๐,๐๐๐				มีถนนใช้สัญจรที่สะดวกเพิ่มขึ้น ๑ เส้นทาง	ประชาชนมีความสะดวกในการสัญจรและปลอดภัย	-กองช่าง อบต.นาแว



บัญชีโครงการพัฒนาท้องถิ่น

รายละเอียดโครงการพัฒนา

แผนพัฒนาท้องถิ่น (พ.ศ.๒๕๖๑-๒๕๖๕)

องค์การบริหารส่วนตำบลนาแว

ก. ยุทธศาสตร์จังหวัดที่ ๔ พัฒนาคมน ชุมชน และสังคมให้น่าอยู่ เข้มแข็ง มั่นคงตามปรัชญาเศรษฐกิจพอเพียง

ข. ยุทธศาสตร์การพัฒนาขององค์กรปกครองส่วนท้องถิ่นในเขตจังหวัดที่ ๔ การพัฒนาโครงสร้างพื้นฐาน

ยุทธศาสตร์ที่ ๑ การพัฒนาด้านโครงสร้างพื้นฐาน

๑.๑ แผนงาน เคหะและชุมชน

แบบ ผ. ๑๒

ที่	โครงการ	วัตถุประสงค์	เป้าหมาย (ผลผลิตของโครงการ)	งบประมาณและที่ผ่านมา					ตัวชี้วัด (KPI)	ผลที่คาดว่าจะได้รับ	หน่วยงาน รับผิดชอบหลัก
				๒๕๖๑ (บาท)	๒๕๖๒ (บาท)	๒๕๖๓ (บาท)	๒๕๖๔ (บาท)	๒๕๖๕ (บาท)			
๓๔	โครงการบุกเบิกถนนสายสวนนายประสงค์ วิทยาพันธ์ - ถนนสายเกษตร หมู่ที่ ๑	- เพื่อให้เกิดความสะดวกในการสัญจรของประชาชน และมีความปลอดภัย	บุกเบิกถนน กว้าง ๕.๐๐ เมตร ยาว ๑,๐๐๐ เมตร ตามแบบที่ อบต. กำหนด	๑๐๐,๐๐๐	๑๐๐,๐๐๐				มีถนนใช้สัญจรที่สะดวกเพิ่มขึ้น ๑ เส้นทาง	ประชาชนมีความสะดวกในการสัญจรและปลอดภัย	-กองช่าง อบต.นาแว
๓๕	โครงการบุกเบิกถนนสายสวนยางนายริม ผุดผาด - สวนยางนางละออ หมู่ที่ ๔	- เพื่อให้เกิดความสะดวกในการสัญจรของประชาชน และมีความปลอดภัย	บุกเบิกถนน กว้าง ๕.๐๐ เมตร ยาว ๑,๐๐๐ เมตร ตามแบบที่ อบต. กำหนด	๑๐๐,๐๐๐	๑๐๐,๐๐๐				มีถนนใช้สัญจรที่สะดวกเพิ่มขึ้น ๑ เส้นทาง	ประชาชนมีความสะดวกในการสัญจรและปลอดภัย	-กองช่าง อบต.นาแว
๓๖	โครงการบุกเบิกถนนสายสวนยางนายประกอบ - บ้านทุ่งยวน หมู่ที่ ๗	- เพื่อให้เกิดความสะดวกในการสัญจรของประชาชน และมีความปลอดภัย	บุกเบิกถนน กว้าง ๕.๐๐ เมตร ยาว ๑,๐๐๐ เมตร ตามแบบที่ อบต. กำหนด	๑๐๐,๐๐๐	๑๐๐,๐๐๐				มีถนนใช้สัญจรที่สะดวกเพิ่มขึ้น ๑ เส้นทาง	ประชาชนมีความสะดวกในการสัญจรและปลอดภัย	-กองช่าง อบต.นาแว



บัญชีโครงการพัฒนาท้องถิ่น

รายละเอียดโครงการพัฒนา

แผนพัฒนาท้องถิ่น (พ.ศ.๒๕๖๑-๒๕๖๕)

องค์การบริหารส่วนตำบลนาแว

ก. ยุทธศาสตร์จังหวัดที่ ๔ พัฒนาคมน ชุมชน และสังคมให้น่าอยู่ เข้มแข็ง มั่นคงตามปรัชญาเศรษฐกิจพอเพียง

ข. ยุทธศาสตร์การพัฒนาขององค์กรปกครองส่วนท้องถิ่นในเขตจังหวัดที่ ๔ การพัฒนาโครงสร้างพื้นฐาน

ยุทธศาสตร์ที่ ๑ การพัฒนาด้านโครงสร้างพื้นฐาน

๑.๑ แผนงาน เคหะและชุมชน

แบบ ผ. ๐๒

ที่	โครงการ	วัตถุประสงค์	เป้าหมาย (ผลผลิตของโครงการ)	งบประมาณและที่ผ่านมา					ตัวชี้วัด (KPI)	ผลที่คาดว่าจะได้รับ	หน่วยงาน รับผิดชอบ หลัก
				๒๕๖๑ (บาท)	๒๕๖๒ (บาท)	๒๕๖๓ (บาท)	๒๕๖๔ (บาท)	๒๕๖๕ (บาท)			
๓๓๗	โครงการบุกเบิกถนน สายหน้าวัดควนยูง - ถนนคอนกรีต หมู่ที่ ๙	- เพื่อให้เกิดความ สะดวกในการสัญจรของ ประชาชน และมีความ ปลอดภัย	บุกเบิกถนน กว้าง ๕.๐๐ เมตร ยาว ๑,๐๐๐ เมตร ตามแบบที่ อบต. กำหนด	๑๐๐,๐๐๐	๑๐๐,๐๐๐				มีถนนใช้สัญจร ที่สะดวก เพิ่มขึ้น ๑ เส้นทาง	ประชาชนมี ความสะดวกใน การสัญจรและ ปลอดภัย	-กองช่าง อบต.นาแว
๓๓๘	โครงการบุกเบิกถนน สายประปาห้วยถ้ำ -คอนกรีต หมู่ที่ ๙	- เพื่อให้เกิดความ สะดวกในการสัญจรของ ประชาชน และมีความ ปลอดภัย	บุกเบิกถนน กว้าง ๕.๐๐ เมตร ยาว ๑,๐๐๐ เมตร ตามแบบที่ อบต. กำหนด	๑๐๐,๐๐๐	๑๐๐,๐๐๐				มีถนนใช้สัญจร ที่สะดวก เพิ่มขึ้น ๑ เส้นทาง	ประชาชนมี ความสะดวกใน การสัญจรและ ปลอดภัย	-กองช่าง อบต.นาแว
๓๓๙	โครงการบุกเบิกถนน สายบ้านนายฉลุวย - น้ำรอบ หมู่ที่ ๙	- เพื่อให้เกิดความ สะดวกในการสัญจรของ ประชาชน และมีความ ปลอดภัย	บุกเบิกถนน กว้าง ๕.๐๐ เมตร ยาว ๒,๐๐๐ เมตร ตามแบบที่ อบต. กำหนด	๒๐๐,๐๐๐	๒๐๐,๐๐๐				มีถนนใช้สัญจร ที่สะดวก เพิ่มขึ้น ๑ เส้นทาง	ประชาชนมี ความสะดวกใน การสัญจรและ ปลอดภัย	-กองช่าง อบต.นาแว



บัญชีโครงการพัฒนาท้องถิ่น

รายละเอียดโครงการพัฒนา

แผนพัฒนาท้องถิ่น (พ.ศ.๒๕๖๑-๒๕๖๕)

องค์การบริหารส่วนตำบลนาแว

ก. ยุทธศาสตร์จังหวัดที่ ๔ พัฒนาคมน ชุมชน และสังคมให้น่าอยู่ เข้มแข็ง มั่นคงตามปรัชญาเศรษฐกิจพอเพียง

ข. ยุทธศาสตร์การพัฒนากองคกรปกครองส่วนท้องถิ่นในเขตจังหวัดที่ ๔ การพัฒนาโครงสร้างพื้นฐาน

ยุทธศาสตร์ที่ ๑ การพัฒนาด้านโครงสร้างพื้นฐาน

๑.๑ แผนงาน เคหะและชุมชน

แบบ ผ. ๐๒

ที่	โครงการ	วัตถุประสงค์	เป้าหมาย (ผลผลิตของโครงการ)	งบประมาณและที่ผ่านมา					ตัวชี้วัด (KPI)	ผลที่คาดว่าจะได้รับ	หน่วยงาน รับผิดชอบ หลัก
				๒๕๖๑ (บาท)	๒๕๖๒ (บาท)	๒๕๖๓ (บาท)	๒๕๖๔ (บาท)	๒๕๖๕ (บาท)			
๔๐	โครงการบุกเบิกถนนสายสามแยกบ้านนายสนาน - บ้านนายสวาท หมู่ที่ ๙	- เพื่อให้เกิดความสะดวกในการสัญจรของประชาชน และมีความปลอดภัย	บุกเบิกถนน กว้าง ๕.๐๐ เมตร ยาว ๘๐๐ เมตร ตามแบบที่ อบต. กำหนด	๑๐๐,๐๐๐	๑๐๐,๐๐๐				มีถนนใช้สัญจรที่สะดวกเพิ่มขึ้น ๑ เส้นทาง	ประชาชนมีความสะดวกในการสัญจรและปลอดภัย	-กองช่าง -อบต.นาแว
๔๑	โครงการบุกเบิกถนนสายสามแยกบ้านนายสุชาติ - คลองแห้ง หมู่ที่ ๙	- เพื่อให้เกิดความสะดวกในการสัญจรของประชาชน และมีความปลอดภัย	บุกเบิกถนน กว้าง ๕.๐๐ เมตร ยาว ๒,๐๐๐ เมตร ตามแบบที่ อบต. กำหนด	๑๐๐,๐๐๐	๑๐๐,๐๐๐				มีถนนใช้สัญจรที่สะดวกเพิ่มขึ้น ๑ เส้นทาง	ประชาชนมีความสะดวกในการสัญจรและปลอดภัย	-กองช่าง -อบต.นาแว
๔๒	โครงการบุกเบิกถนนสายห้วยมังกุดจากบ้านนายมนตรี หนูสง - เขตหมู่ ๕ ตำบลไสหรำ หมู่ที่ ๑๐	- เพื่อให้เกิดความสะดวกในการสัญจรของประชาชน และมีความปลอดภัย	บุกเบิกถนน กว้าง ๕.๐๐ เมตร ยาว ๕๐๐ เมตร ตามแบบที่ อบต. กำหนด	๒๐๐,๐๐๐	๒๐๐,๐๐๐				มีถนนใช้สัญจรที่สะดวกเพิ่มขึ้น ๑ เส้นทาง	ประชาชนมีความสะดวกในการสัญจรและปลอดภัย	-กองช่าง -อบต.นาแว



บัญชีโครงการพัฒนาท้องถิ่น

รายละเอียดโครงการพัฒนา

แผนพัฒนาท้องถิ่น (พ.ศ.๒๕๖๑-๒๕๖๕)

องค์การบริหารส่วนตำบลนาแว

ก. ยุทธศาสตร์จังหวัดที่ ๔ พัฒนาคมน ชุมชน และสังคมให้น่าอยู่ เข้มแข็ง มั่นคงตามปรัชญาเศรษฐกิจพอเพียง

ข. ยุทธศาสตร์การพัฒนาขององค์กรปกครองส่วนท้องถิ่นในเขตจังหวัดที่ ๔ การพัฒนาโครงสร้างพื้นฐาน

ยุทธศาสตร์ที่ ๑ การพัฒนาด้านโครงสร้างพื้นฐาน

๑.๑ แผนงาน เคหะและชุมชน

แบบ ผ. ๐๒

ที่	โครงการ	วัตถุประสงค์	เป้าหมาย (ผลผลิตของโครงการ)	งบประมาณและที่ผ่านมา					ตัวชี้วัด (KPI)	ผลที่คาดว่าจะได้รับ	หน่วยงาน รับผิดชอบ หลัก
				๒๕๖๑ (บาท)	๒๕๖๒ (บาท)	๒๕๖๓ (บาท)	๒๕๖๔ (บาท)	๒๕๖๕ (บาท)			
๔๓	โครงการปรับปรุงถนนสายบ้านยายถาวร สุทธิ - สวนยางนายบำเรอ สุทธิ หมู่ ๑	- เพื่อให้เกิดความสะดวกในการสัญจรของประชาชน และมีความปลอดภัย	ปรับปรุงถนนดินยกระดับ ระยะทาง ๙๐๐ เมตร ตามแบบที่ อบต. กำหนด	๒๐๐,๐๐๐	๒๐๐,๐๐๐				มีถนนใช้สัญจรที่สะดวกเพิ่มขึ้น ๑ เส้นทาง	ประชาชนมีความสะดวกในการสัญจรและปลอดภัย	-กองช่าง อบต.นาแว
๔๔	โครงการก่อสร้าง/ปรับปรุง/ซ่อมแซมถนนสายควนโอ - บ้านนายอร่าม หมู่ที่ ๑	- เพื่อให้เกิดความสะดวกในการสัญจรของประชาชน และมีความปลอดภัย	ก่อสร้าง/ปรับปรุง/ซ่อมแซมถนนขนาดกว้าง ๔ เมตร ระยะทาง ๑,๒๐๐ เมตร ตามแบบที่ อบต. กำหนด	๗๕๐,๐๐๐	๗๕๐,๐๐๐				มีถนนใช้สัญจรที่สะดวกเพิ่มขึ้น ๑ เส้นทาง	ประชาชนมีความสะดวกในการสัญจรและปลอดภัย	-กองช่าง อบต.นาแว
๔๕	โครงการก่อสร้าง/ปรับปรุง/ซ่อมแซมถนนสายไสใหญ่ หมู่ที่ ๑	- เพื่อให้เกิดความสะดวกในการสัญจรของประชาชน และมีความปลอดภัย	ก่อสร้าง/ปรับปรุง/ซ่อมแซมถนนขนาดกว้าง ๔ เมตร ระยะทาง ๘๐๐ เมตร ตามแบบที่ อบต. กำหนด	๒๔๐,๐๐๐	๒๔๐,๐๐๐				มีถนนใช้สัญจรที่สะดวกเพิ่มขึ้น ๑ เส้นทาง	ประชาชนมีความสะดวกในการสัญจรและปลอดภัย	-กองช่าง อบต.นาแว

**บัญชีโครงการพัฒนาท้องถิ่น**

รายละเอียดโครงการพัฒนา

แผนพัฒนาท้องถิ่น (พ.ศ.๒๕๖๑-๒๕๖๕)

องค์การบริหารส่วนตำบลนาแว

ก. ยุทธศาสตร์จังหวัดที่ ๔ พัฒนาคมน ชุมชน และสังคมให้น่าอยู่ เข้มแข็ง มั่นคงตามปรัชญาเศรษฐกิจพอเพียง

ข. ยุทธศาสตร์การพัฒนาขององค์กรปกครองส่วนท้องถิ่นในเขตจังหวัดที่ ๔ การพัฒนาโครงสร้างพื้นฐาน

ยุทธศาสตร์ที่ ๑ การพัฒนาด้านโครงสร้างพื้นฐาน

๑.๑ แผนงาน เคหะและชุมชน

แบบ ผ. ๐๒

ที่	โครงการ	วัตถุประสงค์	เป้าหมาย (ผลผลิตของโครงการ)	งบประมาณและที่ผ่านมา					ตัวชี้วัด (KPI)	ผลที่คาดว่าจะได้รับ	หน่วยงาน รับผิดชอบ หลัก
				๒๕๖๑ (บาท)	๒๕๖๒ (บาท)	๒๕๖๓ (บาท)	๒๕๖๔ (บาท)	๒๕๖๕ (บาท)			
๔๖	โครงการก่อสร้าง/ ปรับปรุงถนนจาก ทางหลวงชนบททาน พอท้ายสำเภา - คลองแห้ง หมู่ ๒	- เพื่อให้เกิดความ สะดวกในการสัญจรของ ประชาชน และมีความ ปลอดภัย	ปรับปรุงถนน ซ่อมแซมถนนขนาด กว้าง ๕ เมตร ระยะทาง ๑,๐๐๐ เมตร ตามแบบที่ อบต. กำหนด	๒๔๐,๐๐๐	๒๔๐,๐๐๐				มีถนนใช้สัญจร ที่สะดวก เพิ่มขึ้น ๑ เส้นทาง	ประชาชนมี ความสะดวกใน การสัญจรและ ปลอดภัย	-กองช่าง อบต.นาแว
๔๗	โครงการก่อสร้าง/ ปรับปรุง/ซ่อมแซม ถนนสายถนนดำ สามัคคี, โสโศกเกาะ - บ้านทานพอใต้ (วังปอ) หมู่ที่ ๒	- เพื่อให้เกิดความ สะดวกในการสัญจรของ ประชาชน และมีความ ปลอดภัย	ก่อสร้าง/ปรับปรุง/ซ่อมแซมถนน ขนาดกว้าง ๔ เมตร ระยะทาง ๙๐๐ เมตร ตามแบบที่ อบต. กำหนด	๕๔๐,๐๐๐	๕๔๐,๐๐๐				มีถนนใช้สัญจร ที่สะดวก เพิ่มขึ้น ๑ เส้นทาง	ประชาชนมี ความสะดวกใน การสัญจรและ ปลอดภัย	-กองช่าง อบต.นาแว
๔๘	โครงการก่อสร้าง/ ปรับปรุง/ซ่อมแซม ถนนสายข้างโรงเรียน โสโศกเกาะ (ด้านขวา) หมู่ที่ ๒	- เพื่อให้เกิดความ สะดวกในการสัญจรของ ประชาชน และมีความ ปลอดภัย	ก่อสร้าง/ปรับปรุง/ซ่อมแซมถนน ขนาดกว้าง ๕ เมตร ระยะทาง ๒๐๐ เมตร ตามแบบที่ อบต. กำหนด	๑๕๐,๐๐๐	๑๕๐,๐๐๐				มีถนนใช้สัญจร ที่สะดวก เพิ่มขึ้น ๑ เส้นทาง	ประชาชนมี ความสะดวกใน การสัญจรและ ปลอดภัย	-กองช่าง อบต.นาแว



บัญชีโครงการพัฒนาท้องถิ่น

รายละเอียดโครงการพัฒนา

แผนพัฒนาท้องถิ่น (พ.ศ.๒๕๖๑-๒๕๖๕)

องค์การบริหารส่วนตำบลนาแว

ก. ยุทธศาสตร์จังหวัดที่ ๔ พัฒนาคมน ชุมชน และสังคมให้น่าอยู่ เข้มแข็ง มั่นคงตามปรัชญาเศรษฐกิจพอเพียง

ข. ยุทธศาสตร์การพัฒนาขององค์กรปกครองส่วนท้องถิ่นในเขตจังหวัดที่ ๔ การพัฒนาโครงสร้างพื้นฐาน

ยุทธศาสตร์ที่ ๑ การพัฒนาด้านโครงสร้างพื้นฐาน

๑.๑ แผนงาน เคหะและชุมชน

แบบ ผ. ๐๒

ที่	โครงการ	วัตถุประสงค์	เป้าหมาย (ผลผลิตของโครงการ)	งบประมาณและที่ผ่านมา					ตัวชี้วัด (KPI)	ผลที่คาดว่าจะได้รับ	หน่วยงาน รับผิดชอบหลัก
				๒๕๖๑ (บาท)	๒๕๖๒ (บาท)	๒๕๖๓ (บาท)	๒๕๖๔ (บาท)	๒๕๖๕ (บาท)			
๔๙	โครงการก่อสร้าง/ ปรับปรุง/ซ่อมแซม ถนนสายข้าง โรงเรียนไสโคกเกาะ - ถนน คสล. หลัง โรงเรียนไสโคกเกาะ หมู่ที่ ๒	- เพื่อให้เกิดความ สะดวกในการสัญจรของ ประชาชน และมีความ ปลอดภัย	ก่อสร้าง/ปรับปรุง/ซ่อมแซมถนน ขนาดกว้าง ๕ เมตร ระยะทาง ๕๐๐ เมตร ตามแบบที่ อบต. กำหนด	๓๗๕,๐๐๐	๓๗๕,๐๐๐				มีถนนใช้สัญจร ที่สะดวก เพิ่มขึ้น ๑ เส้นทาง	ประชาชนมี ความสะดวกใน การสัญจรและ ปลอดภัย	-กองช่าง อบต.นาแว
๕๐	โครงการปรับปรุง ถนนสายหน้าศาลา หมู่บ้าน - บ้านนาย อุดร หมู่ที่ ๓	- เพื่อให้เกิดความ สะดวกในการสัญจรของ ประชาชน และมีความ ปลอดภัย	ก่อสร้าง/ปรับปรุงถนน ระยะทาง ๓๐๐ เมตร ตามแบบที่ อบต. กำหนด	๒๒๕,๐๐๐	๒๒๕,๐๐๐				มีถนนใช้สัญจร ที่สะดวก เพิ่มขึ้น ๑ เส้นทาง	ประชาชนมี ความสะดวกใน การสัญจรและ ปลอดภัย	-กองช่าง อบต.นาแว
๕๑	โครงการก่อสร้าง/ ปรับปรุง/ซ่อมแซม ถนนสายถนนดำ สามัคคี,ไสโคกเกาะ - หนองน้ำ หัก หมู่ที่ ๓	- เพื่อให้เกิดความ สะดวกในการสัญจรของ ประชาชน และมีความ ปลอดภัย	ก่อสร้าง/ปรับปรุง/ซ่อมแซมถนน ขนาดกว้าง ๔ เมตร ระยะทาง ๑,๐๐๐ เมตร ตามแบบที่ อบต. กำหนด	๗๕๐,๐๐๐	๗๕๐,๐๐๐				มีถนนใช้สัญจร ที่สะดวก เพิ่มขึ้น ๑ เส้นทาง	ประชาชนมี ความสะดวกใน การสัญจรและ ปลอดภัย	-กองช่าง อบต.นาแว



บัญชีโครงการพัฒนาท้องถิ่น

รายละเอียดโครงการพัฒนา

แผนพัฒนาท้องถิ่น (พ.ศ.๒๕๖๑-๒๕๖๕)

องค์การบริหารส่วนตำบลนาแว

ก. ยุทธศาสตร์จังหวัดที่ ๔ พัฒนาคมน ชุมชน และสังคมให้น่าอยู่ เข้มแข็ง มั่นคงตามปรัชญาเศรษฐกิจพอเพียง

ข. ยุทธศาสตร์การพัฒนาขององค์กรปกครองส่วนท้องถิ่นในเขตจังหวัดที่ ๔ การพัฒนาโครงสร้างพื้นฐาน

ยุทธศาสตร์ที่ ๑ การพัฒนาด้านโครงสร้างพื้นฐาน

๑.๑ แผนงาน เคหะและชุมชน

แบบ ผ. ๑๒

ที่	โครงการ	วัตถุประสงค์	เป้าหมาย (ผลผลิตของโครงการ)	งบประมาณและที่ผ่านมา					ตัวชี้วัด (KPI)	ผลที่คาดว่าจะได้รับ	หน่วยงาน รับผิดชอบหลัก
				๒๕๖๑ (บาท)	๒๕๖๒ (บาท)	๒๕๖๓ (บาท)	๒๕๖๔ (บาท)	๒๕๖๕ (บาท)			
๕๒	โครงการก่อสร้าง/ปรับปรุง/ซ่อมแซมถนนสายสามัคคี,ไฮโคกเกาะ - หลังวัดศิลา หมู่ที่ ๔	- เพื่อให้เกิดความสะดวกในการสัญจรของประชาชน และมีความปลอดภัย	ก่อสร้าง/ปรับปรุง/ซ่อมแซมถนนขนาดกว้าง ๕ เมตร ระยะทาง ๕๕๐ เมตร ตามแบบที่ อบต. กำหนด	๔๑๒,๕๐๐	๔๑๒,๕๐๐				มีถนนใช้สัญจรที่สะดวกเพิ่มขึ้น ๑ เส้นทาง	ประชาชนมีความสะดวกในการสัญจรและปลอดภัย	-กองช่าง อบต.นาแว
๕๓	โครงการก่อสร้าง/ปรับปรุง/ซ่อมแซมถนนสายทุ่งกระจูด - วัดศิลา หมู่ที่ ๔	- เพื่อให้เกิดความสะดวกในการสัญจรของประชาชน และมีความปลอดภัย	ก่อสร้าง/ปรับปรุง/ซ่อมแซมถนนขนาดกว้าง ๖ เมตร ระยะทาง ๒,๐๐๐ เมตร ตามแบบที่ อบต. กำหนด	๑,๘๐๐,๐๐๐	๑,๘๐๐,๐๐๐				มีถนนใช้สัญจรที่สะดวกเพิ่มขึ้น ๑ เส้นทาง	ประชาชนมีความสะดวกในการสัญจรและปลอดภัย	-กองช่าง อบต.นาแว
๕๔	โครงการก่อสร้าง/ปรับปรุง/ซ่อมแซมถนนสายถนนคำสามัคคี,ไฮโคกเกาะ - บ้านนางยินดี หมู่ที่ ๔	- เพื่อให้เกิดความสะดวกในการสัญจรของประชาชน และมีความปลอดภัย	ก่อสร้าง/ปรับปรุง/ซ่อมแซมถนนขนาดกว้าง ๕ เมตร ระยะทาง ๒๕๐ เมตร ตามแบบที่ อบต. กำหนด	๑๘๗,๕๐๐	๑๘๗,๕๐๐				มีถนนใช้สัญจรที่สะดวกเพิ่มขึ้น ๑ เส้นทาง	ประชาชนมีความสะดวกในการสัญจรและปลอดภัย	-กองช่าง อบต.นาแว



บัญชีโครงการพัฒนาท้องถิ่น

รายละเอียดโครงการพัฒนา

แผนพัฒนาท้องถิ่น (พ.ศ.๒๕๖๑-๒๕๖๕)

องค์การบริหารส่วนตำบลนาแว

ก. ยุทธศาสตร์จังหวัดที่ ๔ พัฒนาคมน ชุมชน และสังคมให้น่าอยู่ เข้มแข็ง มั่นคงตามปรัชญาเศรษฐกิจพอเพียง

ข. ยุทธศาสตร์การพัฒนาขององค์กรปกครองส่วนท้องถิ่นในเขตจังหวัดที่ ๔ การพัฒนาโครงสร้างพื้นฐาน

ยุทธศาสตร์ที่ ๑ การพัฒนาด้านโครงสร้างพื้นฐาน

๑.๑ แผนงาน เคหะและชุมชน

แบบ ผ. ๑๒

ที่	โครงการ	วัตถุประสงค์	เป้าหมาย (ผลผลิตของโครงการ)	งบประมาณและที่ผ่านมา					ตัวชี้วัด (KPI)	ผลที่คาดว่าจะได้รับ	หน่วยงาน รับผิดชอบหลัก
				๒๕๖๑ (บาท)	๒๕๖๒ (บาท)	๒๕๖๓ (บาท)	๒๕๖๔ (บาท)	๒๕๖๕ (บาท)			
๕๕	โครงการก่อสร้าง/ปรับปรุง/ซ่อมแซมถนนสายถนนดำสามัคคี, โสโคกเกาะ - ช่างวัดศิลา หมู่ที่ ๔	- เพื่อให้เกิดความสะดวกในการสัญจรของประชาชน และมีความปลอดภัย	ก่อสร้าง/ปรับปรุง/ซ่อมแซมถนนขนาดกว้าง ๕ เมตร ระยะทาง ๑๘๐ เมตร ตามแบบที่ อบต. กำหนด	๑๓๕,๐๐๐	๑๓๕,๐๐๐				มีถนนใช้สัญจรที่สะดวกเพิ่มขึ้น ๑ เส้นทาง	ประชาชนมีความสะดวกในการสัญจรและปลอดภัย	-กองช่าง อบต.นาแว
๕๖	โครงการก่อสร้าง/ปรับปรุง/ซ่อมแซมถนนสายแยกคอนกรีตเดิม - โรงงานน้ำยาง หมู่ที่ ๖	- เพื่อให้เกิดความสะดวกในการสัญจรของประชาชน และมีความปลอดภัย	ก่อสร้าง/ปรับปรุง/ซ่อมแซมถนนขนาดกว้าง ๔ เมตร ระยะทาง ๖๓๐ เมตร ตามแบบที่ อบต. กำหนด	๓๗๐,๐๐๐	๓๗๐,๐๐๐				มีถนนใช้สัญจรที่สะดวกเพิ่มขึ้น ๑ เส้นทาง	ประชาชนมีความสะดวกในการสัญจรและปลอดภัย	-กองช่าง อบต.นาแว
๕๗	โครงการปรับปรุงถนนสายสวนยางนายจารึก - สวนยางนายสมคิด หมู่ที่ ๑๐	- เพื่อให้เกิดความสะดวกในการสัญจรของประชาชน และมีความปลอดภัย	ปรับปรุงถนนถนนดินยกระดับ ระยะทาง ๑,๐๐๐ เมตร ตามแบบที่ อบต. กำหนด	๓๐๐,๐๐๐	๓๐๐,๐๐๐				มีถนนใช้สัญจรที่สะดวกเพิ่มขึ้น ๑ เส้นทาง	ประชาชนมีความสะดวกในการสัญจรและปลอดภัย	-กองช่าง อบต.นาแว



บัญชีโครงการพัฒนาท้องถิ่น

รายละเอียดโครงการพัฒนา

แผนพัฒนาท้องถิ่น (พ.ศ.๒๕๖๑-๒๕๖๕)

องค์การบริหารส่วนตำบลนาแว

ก. ยุทธศาสตร์จังหวัดที่ ๔ พัฒนาคมน ชุมชน และสังคมให้น่าอยู่ เข้มแข็ง มั่นคงตามปรัชญาเศรษฐกิจพอเพียง

ข. ยุทธศาสตร์การพัฒนาขององค์กรปกครองส่วนท้องถิ่นในเขตจังหวัดที่ ๔ การพัฒนาโครงสร้างพื้นฐาน

ยุทธศาสตร์ที่ ๑ การพัฒนาด้านโครงสร้างพื้นฐาน

๑.๑ แผนงาน เคหะและชุมชน

แบบ ผ. ๑๒

ที่	โครงการ	วัตถุประสงค์	เป้าหมาย (ผลผลิตของโครงการ)	งบประมาณและที่ผ่านมา					ตัวชี้วัด (KPI)	ผลที่คาดว่าจะได้รับ	หน่วยงาน รับผิดชอบหลัก
				๒๕๖๑ (บาท)	๒๕๖๒ (บาท)	๒๕๖๓ (บาท)	๒๕๖๔ (บาท)	๒๕๖๕ (บาท)			
๕๘	โครงการก่อสร้าง/ปรับปรุง/ซ่อมแซมถนนสายสามแยกบ้านนายหาญ – ถนนตำ หมู่ที่ ๑๑	- เพื่อให้เกิดความสะดวกในการสัญจรของประชาชน และมีความปลอดภัย	ก่อสร้าง/ปรับปรุง/ซ่อมแซมถนนขนาดกว้าง ๔ เมตร ระยะทาง ๒,๔๐๐ เมตร ตามแบบที่ อบต. กำหนด	๗๒๐,๐๐๐	๗๒๐,๐๐๐				มีถนนใช้สัญจรที่สะดวกเพิ่มขึ้น ๑ เส้นทาง	ประชาชนมีความสะดวกในการสัญจรและปลอดภัย	-กองช่าง อบต.นาแว
๕๙	โครงการก่อสร้าง/ปรับปรุง/ซ่อมแซมถนนสายสามแยกไฮใหญ่ – ศาลา หมู่ที่ ๑๒	- เพื่อให้เกิดความสะดวกในการสัญจรของประชาชน และมีความปลอดภัย	ก่อสร้าง/ปรับปรุง/ซ่อมแซมถนนขนาดกว้าง ๔ เมตร ระยะทาง ๓๖๐ เมตร ตามแบบที่ อบต. กำหนด	๒๑๖,๐๐๐	๒๑๖,๐๐๐				มีถนนใช้สัญจรที่สะดวกเพิ่มขึ้น ๑ เส้นทาง	ประชาชนมีความสะดวกในการสัญจรและปลอดภัย	-กองช่าง อบต.นาแว
๖๐	โครงการก่อสร้างคูระบายน้ำ จากหลังโรงเรียนไฮโคกเกาะ – สามแยกหน้าโรงเรียน หมู่ที่ ๒	-เพื่อป้องกันน้ำท่วมขังถนน และบ้านเรือนประชาชน	ก่อสร้างคูระบายน้ำ ระยะทาง ๕๐๐ เมตร ตามแบบที่ อบต. กำหนด		๒๕๐,๐๐๐				มีถนนใช้สัญจรที่สะดวกเพิ่มขึ้น ๑ เส้นทาง	ประชาชนมีความสะดวกในการสัญจรและปลอดภัย	-กองช่าง อบต.นาแว



บัญชีโครงการพัฒนาท้องถิ่น

รายละเอียดโครงการพัฒนา

แผนพัฒนาท้องถิ่น (พ.ศ.๒๕๖๑-๒๕๖๕)

องค์การบริหารส่วนตำบลนาแว

ก. ยุทธศาสตร์จังหวัดที่ ๔ พัฒนาคมน ชุมชน และสังคมให้น่าอยู่ เข้มแข็ง มั่นคงตามปรัชญาเศรษฐกิจพอเพียง

ข. ยุทธศาสตร์การพัฒนาขององค์กรปกครองส่วนท้องถิ่นในเขตจังหวัดที่ ๔ การพัฒนาโครงสร้างพื้นฐาน

ยุทธศาสตร์ที่ ๑ การพัฒนาด้านโครงสร้างพื้นฐาน

๑.๑ แผนงาน เคหะและชุมชน

แบบ ผ. ๑๒

ที่	โครงการ	วัตถุประสงค์	เป้าหมาย (ผลผลิตของโครงการ)	งบประมาณและที่ผ่านมา					ตัวชี้วัด (KPI)	ผลที่คาดว่าจะได้รับ	หน่วยงาน รับผิดชอบหลัก
				๒๕๖๑ (บาท)	๒๕๖๒ (บาท)	๒๕๖๓ (บาท)	๒๕๖๔ (บาท)	๒๕๖๕ (บาท)			
๖๑	โครงการขุดลอกคูระบายน้ำสามแยกหน้าโรงเรียนสโศกเกาะ-ท้ายทุ่ง	- เพื่อป้องกันน้ำท่วมขังถนน และบ้านเรือนประชาชน -	ขุดลอกคูระบายน้ำตามแบบที่ อบต. กำหนด	๗๐,๐๐๐	๗๐,๐๐๐				มีถนนใช้สัญจรที่สะดวกเพิ่มขึ้น ๑ เส้นทาง	ประชาชนมีความสะดวกในการสัญจรและปลอดภัย	-กองช่าง อบต.นาแว
๖๒	โครงการก่อสร้างคูระบายน้ำ ถนนสายบ้านนายสุนีย์ พรหมสีบ หมู่ที่ ๖	- เพื่อป้องกันน้ำท่วมขังถนน และบ้านเรือนประชาชน	ก่อสร้างคูระบายน้ำ แบบมีฝาปิด ระยะทาง ๘๐๐ เมตรตามแบบที่ อบต. กำหนด	๒๐๐,๐๐๐	๒๐๐,๐๐๐				มีถนนใช้สัญจรที่สะดวกเพิ่มขึ้น ๑ เส้นทาง	ประชาชนมีความสะดวกในการสัญจรและปลอดภัย	-กองช่าง อบต.นาแว
๖๓	โครงการขยายสะพานคลองพอก หมู่ที่ ๗	- เพื่อให้เกิดความสะดวกในการสัญจรของประชาชน และมีความปลอดภัย	ขยายสะพานคอนกรีตเสริมเหล็ก (คสล.) กว้าง ๔ เมตร ยาว ๖ เมตรตาม	๑๐๐,๐๐๐	๑๐๐,๐๐๐				มีถนนใช้สัญจรที่สะดวกเพิ่มขึ้น ๑ เส้นทาง	ประชาชนมีความสะดวกในการสัญจรและปลอดภัย	-กองช่าง อบต.นาแว



บัญชีโครงการพัฒนาท้องถิ่น

รายละเอียดโครงการพัฒนา

แผนพัฒนาท้องถิ่น (พ.ศ.๒๕๖๑-๒๕๖๕)

องค์การบริหารส่วนตำบลนาแว

ก. ยุทธศาสตร์จังหวัดที่ ๔ พัฒนาคมน ชุมชน และสังคมให้น่าอยู่ เข้มแข็ง มั่นคงตามปรัชญาเศรษฐกิจพอเพียง

ข. ยุทธศาสตร์การพัฒนาขององค์กรปกครองส่วนท้องถิ่นในเขตจังหวัดที่ ๔ การพัฒนาโครงสร้างพื้นฐาน

ยุทธศาสตร์ที่ ๑ การพัฒนาด้านโครงสร้างพื้นฐาน

๑.๑ แผนงาน เคหะและชุมชน

แบบ ผ. ๐๒

ที่	โครงการ	วัตถุประสงค์	เป้าหมาย (ผลผลิตของโครงการ)	งบประมาณและที่ผ่านมา					ตัวชี้วัด (KPI)	ผลที่คาดว่าจะได้รับ	หน่วยงาน รับผิดชอบหลัก
				๒๕๖๑ (บาท)	๒๕๖๒ (บาท)	๒๕๖๓ (บาท)	๒๕๖๔ (บาท)	๒๕๖๕ (บาท)			
๖๔	โครงการซ่อมแซมปรับปรุงคอสะพานคลองพอก หมู่ที่ ๑๐	- เพื่อให้เกิดความสะอาดในการสัญจรของประชาชน และมีความปลอดภัย	ปรับปรุงคอสะพานคอนกรีตเสริมเหล็ก (คสล.)	๑๐๐,๐๐๐	๑๐๐,๐๐๐				๑ แห่ง	ประชาชนมีความสะอาดในการสัญจรและปลอดภัย	-กองช่าง อบต.นาแว
๖๕	โครงการซ่อมแซมปรับปรุงคอสะพานคลองหัน หมู่ที่ ๑๐	- เพื่อให้เกิดความสะอาดในการสัญจรของประชาชน และมีความปลอดภัย	ปรับปรุงคอสะพานคอนกรีตเสริมเหล็ก (คสล.)	๑๐๐,๐๐๐	๑๐๐,๐๐๐				๑ แห่ง	ประชาชนมีความสะอาดในการสัญจรและปลอดภัย	-กองช่าง อบต.นาแว
๖๖	โครงการขยายเขตประปาหมู่บ้าน	-เพื่อให้ประชาชนมีน้ำอุปโภคบริโภค	ขยายเขตส่งน้ำประปาหมู่บ้าน ประกอบด้วย ประปาหมู่ที่ ๒ ประปาหมู่ที่ ๓ ประปาหมู่ที่ ๕ ประปาหมู่ที่ ๖ ประปาหมู่ที่ ๗ ประปาหมู่ที่ ๘ ประปาหมู่ที่ ๙ ประปาหมู่ที่ ๑๐	๓๐๐,๐๐๐	๓๐๐,๐๐๐				ร้อยละ ๘๐ ของครัวเรือนมีน้ำประปาเพื่ออุปโภคบริโภค	ประชาชนมีน้ำอุปโภคบริโภคอย่างเพียงพอ	กองช่าง อบต.นาแว



บัญชีโครงการพัฒนาท้องถิ่น

รายละเอียดโครงการพัฒนา

แผนพัฒนาท้องถิ่น (พ.ศ.๒๕๖๑-๒๕๖๕)

องค์การบริหารส่วนตำบลนาแว

ก. ยุทธศาสตร์จังหวัดที่ ๔ พัฒนาคมน ชุมชน และสังคมให้น่าอยู่ เข้มแข็ง มั่นคงตามปรัชญาเศรษฐกิจพอเพียง

ข. ยุทธศาสตร์การพัฒนาขององค์กรปกครองส่วนท้องถิ่นในเขตจังหวัดที่ ๔ การพัฒนาโครงสร้างพื้นฐาน

ยุทธศาสตร์ที่ ๑ การพัฒนาด้านโครงสร้างพื้นฐาน

๑.๑ แผนงาน เคหะและชุมชน

แบบ ผ. ๑๒

ที่	โครงการ	วัตถุประสงค์	เป้าหมาย (ผลผลิตของโครงการ)	งบประมาณและที่ผ่านมา					ตัวชี้วัด (KPI)	ผลที่คาดว่าจะได้รับ	หน่วยงาน รับผิดชอบหลัก
				๒๕๖๑ (บาท)	๒๕๖๒ (บาท)	๒๕๖๓ (บาท)	๒๕๖๔ (บาท)	๒๕๖๕ (บาท)			
๖๗	โครงการก่อสร้างถนนคอนกรีตสายถนนเกษตร ๒ บริเวณแยกถนนทางหลวงแผ่นดิน ๔๐๑๕ - สวนยางนางละมูง หมู่ที่ ๑	- เพื่อให้ประชาชนตำบลนาแวและประชาชนพื้นที่ใกล้เคียงได้รับความสะดวกในการเดินทางสัญจร และสามารถขนถ่ายผลผลิตทางการเกษตรได้รวดเร็ว ผลผลิตทางการเกษตรไม่เสียหาย	ก่อสร้างถนนคอนกรีตเสริมเหล็ก ขนาดกว้าง ๔.๐๐ เมตร ยาว ๑,๐๐๐ เมตร	๒,๓๙๔,๐๐๐	๒,๓๙๔,๐๐๐				มีถนนที่ได้มาตรฐานเพิ่มขึ้น ๑ เส้นทาง	ประชาชนมีความสะดวกและปลอดภัยในการสัญจร	อบจ. นครศรีธรรมราช
๖๘	โครงการก่อสร้างถนนคอนกรีตเสริมเหล็กสายสามแยกบ้านนายแปลก - สวนยางนางจารึก หมู่ที่ ๑๐	- เพื่อให้ประชาชนตำบลนาแวและประชาชนพื้นที่ใกล้เคียงได้รับความสะดวกในการเดินทางสัญจร และสามารถขนถ่ายผลผลิตทางการเกษตรได้รวดเร็ว ผลผลิตทางการเกษตรไม่เสียหาย	ก่อสร้างถนนคอนกรีตเสริมเหล็ก ขนาดกว้าง ๔.๐๐ เมตร ยาว ๑,๐๐๐ เมตร	๒,๖๐๐,๐๐๐	๒,๖๐๐,๐๐๐				มีถนนที่ได้มาตรฐานเพิ่มขึ้น ๑ เส้นทาง	ประชาชนมีความสะดวกและปลอดภัยในการสัญจร	อบจ. นครศรีธรรมราช
๖๙	โครงการก่อสร้างถนนคอนกรีตสายแยกบ้านนางรำเพย - คลองแห้ง หมู่ที่ ๕	เพื่อให้ประชาชนตำบลนาแวและประชาชนพื้นที่ใกล้เคียงได้รับความสะดวกในการเดินทางสัญจร และสามารถขนถ่ายผลผลิตทางการเกษตรได้รวดเร็ว ผลผลิตทางการเกษตรไม่เสียหาย	ก่อสร้างถนนคอนกรีตเสริมเหล็ก ขนาดกว้าง ๔.๐๐ เมตร ยาว ๑,๐๐๐ เมตร	๒,๖๐๐,๐๐๐	๒,๖๐๐,๐๐๐				มีถนนที่ได้มาตรฐานเพิ่มขึ้น ๑ เส้นทาง	ประชาชนมีความสะดวกและปลอดภัยในการสัญจร	อบจ. นครศรีธรรมราช



บัญชีโครงการพัฒนาท้องถิ่น

รายละเอียดโครงการพัฒนา

แผนพัฒนาท้องถิ่น (พ.ศ.๒๕๖๑-๒๕๖๕)

องค์การบริหารส่วนตำบลนาแว

ก. ยุทธศาสตร์จังหวัดที่ ๔ พัฒนาคมน ชุมชน และสังคมให้น่าอยู่ เข้มแข็ง มั่นคงตามปรัชญาเศรษฐกิจพอเพียง

ข. ยุทธศาสตร์การพัฒนาขององค์กรปกครองส่วนท้องถิ่นในเขตจังหวัดที่ ๔ การพัฒนาโครงสร้างพื้นฐาน

ยุทธศาสตร์ที่ ๑ การพัฒนาด้านโครงสร้างพื้นฐาน

๑.๑ แผนงาน เคหะและชุมชน

แบบ ผ. ๑๒

ที่	โครงการ	วัตถุประสงค์	เป้าหมาย (ผลผลิตของโครงการ)	งบประมาณและที่ผ่านมา					ตัวชี้วัด (KPI)	ผลที่คาดว่าจะได้รับ	หน่วยงาน รับผิดชอบหลัก
				๒๕๖๑ (บาท)	๒๕๖๒ (บาท)	๒๕๖๓ (บาท)	๒๕๖๔ (บาท)	๒๕๖๕ (บาท)			
๗๐	โครงการก่อสร้างถนนคอนกรีตเสริมเหล็กสายห้วยถ้ำ – ศาลาหมู่บ้านที่ ๑๒	เพื่อให้ประชาชนตำบลนาแวและประชาชนพื้นที่ใกล้เคียงได้รับความสะดวกในการเดินทางสัญจร และสามารถขนถ่ายผลผลิตทางการเกษตรได้รวดเร็ว ผลผลิตทางการเกษตรไม่เสียหาย	ก่อสร้างถนนคอนกรีตเสริมเหล็ก ขนาดกว้าง ๔.๐๐ เมตร ยาว ๑,๐๐๐ เมตร	๒,๖๐๐,๐๐๐	๒,๖๐๐,๐๐๐				มีถนนที่ได้มาตรฐานเพิ่มขึ้น ๑ เส้นทาง	ประชาชนมีความสะดวกและปลอดภัยในการสัญจร	อบจ. นครศรีธรรมราช
๗๑	โครงการก่อสร้างถนนคอนกรีตเสริมเหล็ก(คสล.) สายโคกเมรุ – ศาลาหมู่บ้านที่ ๓	- เพื่อให้เกิดความสะดวกในการสัญจรของ ประชาชน และมีความปลอดภัย	ก่อสร้างถนนคอนกรีตเสริมเหล็ก ขนาดกว้าง ๖.๐๐ เมตร ยาว ๑,๓๐๐ เมตร	๗๘๐,๐๐๐	๗๘๐,๐๐๐				มีถนนใช้สัญจรที่สะดวกเพิ่มขึ้น ๑ เส้นทาง	ประชาชนมีความสะดวกในการสัญจรและปลอดภัย	-กองช่าง อบต.นาแว
๗๒	โครงการก่อสร้างถนนลาดยาง สายสี่แยกตันโพธิ์ – ไสโคกเกาะ หมู่ที่ ๑	- เพื่อให้เกิดความสะดวกในการสัญจรของ ประชาชน และมีความปลอดภัย	ก่อสร้างถนนคอนกรีตเสริมเหล็ก ขนาดกว้าง ๔.๐๐ เมตร ยาว ๑,๐๐๐ เมตร	๑,๑๒๐,๐๐๐	๑,๑๒๐,๐๐๐				มีถนนใช้สัญจรที่สะดวกเพิ่มขึ้น ๑ เส้นทาง	ประชาชนมีความสะดวกในการสัญจรและปลอดภัย	-กองช่าง อบต.นาแว



บัญชีโครงการพัฒนาท้องถิ่น

รายละเอียดโครงการพัฒนา

แผนพัฒนาท้องถิ่น (พ.ศ.๒๕๖๑-๒๕๖๕)

องค์การบริหารส่วนตำบลนาแว

ก. ยุทธศาสตร์จังหวัดที่ ๔ พัฒนาคมน ชุมชน และสังคมให้น่าอยู่ เข้มแข็ง มั่นคงตามปรัชญาเศรษฐกิจพอเพียง

ข. ยุทธศาสตร์การพัฒนาขององค์กรปกครองส่วนท้องถิ่นในเขตจังหวัดที่ ๔ การพัฒนาโครงสร้างพื้นฐาน

ยุทธศาสตร์ที่ ๑ การพัฒนาด้านโครงสร้างพื้นฐาน

๑.๑ แผนงาน เคหะและชุมชน

แบบ ผ. ๑๒

ที่	โครงการ	วัตถุประสงค์	เป้าหมาย (ผลผลิตของโครงการ)	งบประมาณและที่ผ่านมา					ตัวชี้วัด (KPI)	ผลที่คาดว่าจะได้รับ	หน่วยงาน รับผิดชอบหลัก
				๒๕๖๑ (บาท)	๒๕๖๒ (บาท)	๒๕๖๓ (บาท)	๒๕๖๔ (บาท)	๒๕๖๕ (บาท)			
๗๓	โครงการก่อสร้างถนนคอนกรีตเสริมเหล็ก (คสล.) สายสวนทุเรียนนางสุภาวดี ชาญผล - สวนปาล์มอนันต์ หมู่ที่ ๑	- เพื่อให้เกิดความสะดวกในการสัญจรของประชาชน และมีความปลอดภัย	ก่อสร้างถนนคอนกรีตเสริมเหล็ก ขนาดกว้าง ๔.๐๐ เมตร ยาว ๑,๑๐๐ เมตร	๖๖๐,๐๐๐	๖๖๐,๐๐๐				มีถนนใช้สัญจรที่สะดวกเพิ่มขึ้น ๑ เส้นทาง	ประชาชนมีความสะดวกในการสัญจรและปลอดภัย	-กองช่าง อบต.นาแว
๗๔	โครงการก่อสร้างถนนคอนกรีตเสริมเหล็ก (คสล.) สายบ้านนางเทียบ พิภูลงาม - คลองแห้ง หมู่ที่ ๕	- เพื่อให้เกิดความสะดวกในการสัญจรของประชาชน และมีความปลอดภัย	ก่อสร้างถนนคอนกรีตเสริมเหล็ก ขนาดกว้าง ๔.๐๐ เมตร ยาว ๔๐๐ เมตร	๖๐๐,๐๐๐	๖๐๐,๐๐๐				มีถนนใช้สัญจรที่สะดวกเพิ่มขึ้น ๑ เส้นทาง	ประชาชนมีความสะดวกในการสัญจรและปลอดภัย	-กองช่าง อบต.นาแว
๗๕	โครงการก่อสร้างถนนคอนกรีตเสริมเหล็ก (คสล.) สายบ้านนางรำเพย - สวนยางนายสากล หมู่ที่ ๖	- เพื่อให้เกิดความสะดวกในการสัญจรของประชาชน และมีความปลอดภัย	ก่อสร้างถนนคอนกรีตเสริมเหล็ก ขนาดกว้าง ๔.๐๐ เมตร ยาว ๕๐๐ เมตร	๔๐๐,๐๐๐	๔๐๐,๐๐๐				มีถนนใช้สัญจรที่สะดวกเพิ่มขึ้น ๑ เส้นทาง	ประชาชนมีความสะดวกในการสัญจรและปลอดภัย	-กองช่าง อบต.นาแว



บัญชีโครงการพัฒนาท้องถิ่น

รายละเอียดโครงการพัฒนา

แผนพัฒนาท้องถิ่น (พ.ศ.๒๕๖๑-๒๕๖๕)

องค์การบริหารส่วนตำบลนาแว

ก. ยุทธศาสตร์จังหวัดที่ ๔ พัฒนาคมน ชุมชน และสังคมให้น่าอยู่ เข้มแข็ง มั่นคงตามปรัชญาเศรษฐกิจพอเพียง

ข. ยุทธศาสตร์การพัฒนาขององค์กรปกครองส่วนท้องถิ่นในเขตจังหวัดที่ ๔ การพัฒนาโครงสร้างพื้นฐาน

ยุทธศาสตร์ที่ ๑ การพัฒนาด้านโครงสร้างพื้นฐาน

๑.๑ แผนงาน เคหะและชุมชน

แบบ ผ. ๑๒

ที่	โครงการ	วัตถุประสงค์	เป้าหมาย (ผลผลิตของโครงการ)	งบประมาณและที่ผ่านมา					ตัวชี้วัด (KPI)	ผลที่คาดว่าจะได้รับ	หน่วยงาน รับผิดชอบหลัก
				๒๕๖๑ (บาท)	๒๕๖๒ (บาท)	๒๕๖๓ (บาท)	๒๕๖๔ (บาท)	๒๕๖๕ (บาท)			
๗๖	โครงการก่อสร้างถนนคอนกรีตเสริมเหล็ก(คสล.) สายบ้านนางสมบูรณ์ หมู่ ๗ - เขตตำบลไสหระรา	- เพื่อให้เกิดความสะดวกในการสัญจรของประชาชน และมีความปลอดภัย	ก่อสร้างถนนคอนกรีตเสริมเหล็ก ขนาดกว้าง ๔.๐๐ เมตร ยาว ๖๐๐ เมตร	๖๐๐,๐๐๐	๖๐๐,๐๐๐				มีถนนใช้สัญจรที่สะดวกเพิ่มขึ้น ๑ เส้นทาง	ประชาชนมีความสะดวกในการสัญจรและปลอดภัย	-กองช่าง อบต.นาแว
๗๗	โครงการก่อสร้างถนนคอนกรีตเสริมเหล็ก(คสล.)สายบ้านนายสร้าง อุปลา - สะพาน คลองหั้น หมู่ที่ ๗	- เพื่อให้เกิดความสะดวกในการสัญจรของประชาชน และมีความปลอดภัย	ก่อสร้างถนนคอนกรีตเสริมเหล็ก ขนาดกว้าง ๔.๐๐ เมตร ยาว ๑,๑๐๐ เมตร	๖๖๐,๐๐๐	๖๖๐,๐๐๐				มีถนนใช้สัญจรที่สะดวกเพิ่มขึ้น ๑ เส้นทาง	ประชาชนมีความสะดวกในการสัญจรและปลอดภัย	-กองช่าง อบต.นาแว
๗๘	โครงการก่อสร้างถนนคอนกรีตเสริมเหล็ก (คสล.) สายบ้านนายทวีป - บ้านนายบุญมี หมู่ที่ ๗	- เพื่อให้เกิดความสะดวกในการสัญจรของประชาชน และมีความปลอดภัย	ก่อสร้างถนนคอนกรีตเสริมเหล็ก ขนาดกว้าง ๔.๐๐ เมตร ยาว ๙๐๐ เมตร	๕๔๐,๐๐๐	๕๔๐,๐๐๐				มีถนนใช้สัญจรที่สะดวกเพิ่มขึ้น ๑ เส้นทาง	ประชาชนมีความสะดวกในการสัญจรและปลอดภัย	-กองช่าง อบต.นาแว



บัญชีโครงการพัฒนาท้องถิ่น

รายละเอียดโครงการพัฒนา

แผนพัฒนาท้องถิ่น (พ.ศ.๒๕๖๑-๒๕๖๕)

องค์การบริหารส่วนตำบลนาแว

ก. ยุทธศาสตร์จังหวัดที่ ๔ พัฒนาคมน ชุมชน และสังคมให้น่าอยู่ เข้มแข็ง มั่นคงตามปรัชญาเศรษฐกิจพอเพียง

ข. ยุทธศาสตร์การพัฒนาขององค์กรปกครองส่วนท้องถิ่นในเขตจังหวัดที่ ๔ การพัฒนาโครงสร้างพื้นฐาน

ยุทธศาสตร์ที่ ๑ การพัฒนาด้านโครงสร้างพื้นฐาน

๑.๑ แผนงาน เคหะและชุมชน

แบบ ผ. ๑๒

ที่	โครงการ	วัตถุประสงค์	เป้าหมาย (ผลผลิตของโครงการ)	งบประมาณและที่ผ่านมา					ตัวชี้วัด (KPI)	ผลที่คาดว่าจะได้รับ	หน่วยงาน รับผิดชอบหลัก
				๒๕๖๑ (บาท)	๒๕๖๒ (บาท)	๒๕๖๓ (บาท)	๒๕๖๔ (บาท)	๒๕๖๕ (บาท)			
๗๙	โครงการก่อสร้างถนนคอนกรีตเสริมเหล็ก (คสล.) สายฝายทุ่งกระจูด - ห้วยทรายขาว หมู่ที่ ๑๐	- เพื่อให้เกิดความสะดวกในการสัญจรของประชาชน และมีความปลอดภัย	ก่อสร้างถนนคอนกรีตเสริมเหล็ก ขนาดกว้าง ๖.๐๐ เมตร ยาว ๘๐๐ เมตร ตามแบบที่ อบต. กำหนด	๔๘๐,๐๐๐	๔๘๐,๐๐๐				มีถนนใช้สัญจรที่สะดวกเพิ่มขึ้น ๑ เส้นทาง	ประชาชนมีความสะดวกในการสัญจรและปลอดภัย	-กองช่าง อบต.นาแว
๘๐	โครงการก่อสร้างถนนคอนกรีตเสริมเหล็ก (คสล.) สายถนนตำบล ส้อง ,นครศรี -ถนนคอนกรีตบ้านในช่อง (ห้วยถ้ำ) หมู่ที่ ๘	- เพื่อให้เกิดความสะดวกในการสัญจรของประชาชน และมีความปลอดภัย	ก่อสร้างถนนคอนกรีตเสริมเหล็ก ขนาดกว้าง ๕.๐๐ เมตร ยาว ๑,๑๐๐ เมตร	๖๖๐,๐๐๐	๖๖๐,๐๐๐				มีถนนใช้สัญจรที่สะดวกเพิ่มขึ้น ๑ เส้นทาง	ประชาชนมีความสะดวกในการสัญจรและปลอดภัย	-กองช่าง อบต.นาแว
๘๑	โครงการก่อสร้างถนนคอนกรีตเสริมเหล็ก (คสล.) สายถนนด้านนครศรี,บ้านส้อง - ควนชอบ (ห้วยดินแดง) หมู่ที่ ๙	- เพื่อให้เกิดความสะดวกในการสัญจรของประชาชน และมีความปลอดภัย	ก่อสร้างถนนคอนกรีตเสริมเหล็ก ขนาดกว้าง ๕.๐๐ เมตร ยาว ๒,๕๐๐ เมตร	๑,๕๐๐,๐๐๐	๑,๕๐๐,๐๐๐				มีถนนใช้สัญจรที่สะดวกเพิ่มขึ้น ๑ เส้นทาง	ประชาชนมีความสะดวกในการสัญจรและปลอดภัย	-กองช่าง อบต.นาแว



บัญชีโครงการพัฒนาท้องถิ่น

รายละเอียดโครงการพัฒนา

แผนพัฒนาท้องถิ่น (พ.ศ.๒๕๖๑-๒๕๖๕)

องค์การบริหารส่วนตำบลนาแว

ก. ยุทธศาสตร์จังหวัดที่ ๔ พัฒนาคมน ชุมชน และสังคมให้น่าอยู่ เข้มแข็ง มั่นคงตามปรัชญาเศรษฐกิจพอเพียง

ข. ยุทธศาสตร์การพัฒนาขององค์กรปกครองส่วนท้องถิ่นในเขตจังหวัดที่ ๔ การพัฒนาโครงสร้างพื้นฐาน

ยุทธศาสตร์ที่ ๑ การพัฒนาด้านโครงสร้างพื้นฐาน

๑.๑ แผนงาน เคหะและชุมชน

แบบ ผ. ๐๒

ที่	โครงการ	วัตถุประสงค์	เป้าหมาย (ผลผลิตของโครงการ)	งบประมาณและที่ผ่านมา					ตัวชี้วัด (KPI)	ผลที่คาดว่าจะได้รับ	หน่วยงาน รับผิดชอบ หลัก
				๒๕๖๑ (บาท)	๒๕๖๒ (บาท)	๒๕๖๓ (บาท)	๒๕๖๔ (บาท)	๒๕๖๕ (บาท)			
๘๒	โครงการก่อสร้างถนนคอนกรีตเสริมเหล็ก (คสล.) สายบ้านนายแปลก - สวนยางนางจารึก หมู่ที่ ๑๐	- เพื่อให้เกิดความสะดวกในการสัญจรของประชาชน และมีความปลอดภัย	ก่อสร้างถนนคอนกรีตเสริมเหล็ก ขนาดกว้าง ๕.๐๐ เมตร ยาว ๑,๕๐๐ เมตร	๙๐๐,๐๐๐	๙๐๐,๐๐๐				มีถนนใช้สัญจรที่สะดวกเพิ่มขึ้น ๑ เส้นทาง	ประชาชนมีความสะดวกในการสัญจรและปลอดภัย	-กองช่าง อบต.นาแว
๘๓	โครงการก่อสร้างถนนคอนกรีตเสริมเหล็ก (คสล.) สายบ้านนางหอม หมู่ที่ ๑๐	- เพื่อให้เกิดความสะดวกในการสัญจรของประชาชน และมีความปลอดภัย	ก่อสร้างถนนคอนกรีตเสริมเหล็ก ขนาดกว้าง ๔.๐๐ เมตร ยาว ๑,๕๐๐ เมตร	๙๐๐,๐๐๐	๙๐๐,๐๐๐				มีถนนใช้สัญจรที่สะดวกเพิ่มขึ้น ๑ เส้นทาง	ประชาชนมีความสะดวกในการสัญจรและปลอดภัย	-กองช่าง อบต.นาแว
๘๔	โครงการก่อสร้างถนนคอนกรีตเสริมเหล็ก (คสล.) สายห้วยมังกุด - สวนยางนายจรัล หมู่ที่ ๑๐	- เพื่อให้เกิดความสะดวกในการสัญจรของประชาชน และมีความปลอดภัย	ก่อสร้างถนนคอนกรีตเสริมเหล็ก ขนาดกว้าง ๕.๐๐ เมตร ยาว ๑,๕๐๐ เมตร	๙๐๐,๐๐๐	๙๐๐,๐๐๐				มีถนนใช้สัญจรที่สะดวกเพิ่มขึ้น ๑ เส้นทาง	ประชาชนมีความสะดวกในการสัญจรและปลอดภัย	-กองช่าง อบต.นาแว



บัญชีโครงการพัฒนาท้องถิ่น

รายละเอียดโครงการพัฒนา

แผนพัฒนาท้องถิ่น (พ.ศ.๒๕๖๑-๒๕๖๕)

องค์การบริหารส่วนตำบลนาแว

ก. ยุทธศาสตร์จังหวัดที่ ๔ พัฒนาคมน ชุมชน และสังคมให้น่าอยู่ เข้มแข็ง มั่นคงตามปรัชญาเศรษฐกิจพอเพียง

ข. ยุทธศาสตร์การพัฒนาขององค์กรปกครองส่วนท้องถิ่นในเขตจังหวัดที่ ๔ การพัฒนาโครงสร้างพื้นฐาน

ยุทธศาสตร์ที่ ๑ การพัฒนาด้านโครงสร้างพื้นฐาน

๑.๑ แผนงาน เคหะและชุมชน

แบบ ผ. ๑๒

ที่	โครงการ	วัตถุประสงค์	เป้าหมาย (ผลผลิตของโครงการ)	งบประมาณและที่ผ่านมา					ตัวชี้วัด (KPI)	ผลที่คาดว่าจะได้รับ	หน่วยงาน รับผิดชอบหลัก
				๒๕๖๑ (บาท)	๒๕๖๒ (บาท)	๒๕๖๓ (บาท)	๒๕๖๔ (บาท)	๒๕๖๕ (บาท)			
๘๕	โครงการก่อสร้างถนน(คสล.) สายบ้านนายอนันต์ หนุสงค์ – บ้านนายสาธิต หนูที่ ๑๐	- เพื่อให้เกิดความสะดวกในการสัญจรของประชาชน และมีความปลอดภัย	ก่อสร้างถนนคอนกรีตเสริมเหล็ก ขนาดกว้าง ๔.๐๐ เมตร ยาว ๑,๐๐๐ เมตร	๖๐๐,๐๐๐	๖๐๐,๐๐๐				มีถนนใช้สัญจรที่สะดวกเพิ่มขึ้น ๑ เส้นทาง	ประชาชนมีความสะดวกในการสัญจรและปลอดภัย	-กองช่าง อบต.นาแว
๘๖	โครงการก่อสร้างถนนคอนกรีตเสริมเหล็ก (คสล.) สายสวนยางนายทวีทย์ เสี่ยมสอน- สวนยางนายวิรุณ ธานีรัตน์ หนูที่ ๑๐	- เพื่อให้เกิดความสะดวกในการสัญจรของประชาชน และมีความปลอดภัย	ก่อสร้างถนนคอนกรีตเสริมเหล็ก ขนาดกว้าง ๔.๐๐ เมตร ยาว ๔๐๐ เมตร	๖๐๐,๐๐๐	๖๐๐,๐๐๐				มีถนนใช้สัญจรที่สะดวกเพิ่มขึ้น ๑ เส้นทาง	ประชาชนมีความสะดวกในการสัญจรและปลอดภัย	-กองช่าง อบต.นาแว
๘๗	โครงการก่อสร้างถนน(คสล.) สายศาลาหมู่ที่ ๑๒ – สามแยกบ้านนาย วิจิตร เขาวานะ หนูที่ ๑๒	- เพื่อให้เกิดความสะดวกในการสัญจรของประชาชน และมีความปลอดภัย	ก่อสร้างถนนคอนกรีตเสริมเหล็ก ขนาดกว้าง ๔.๐๐ เมตร ยาว ๑,๔๗๗ เมตร	๘๗๕,๐๐๐	๘๗๕,๐๐๐				มีถนนใช้สัญจรที่สะดวกเพิ่มขึ้น ๑ เส้นทาง	ประชาชนมีความสะดวกในการสัญจรและปลอดภัย	-กองช่าง อบต.นาแว



บัญชีโครงการพัฒนาท้องถิ่น

รายละเอียดโครงการพัฒนา

แผนพัฒนาท้องถิ่น (พ.ศ.๒๕๖๑-๒๕๖๕)

องค์การบริหารส่วนตำบลนาแว

ก. ยุทธศาสตร์จังหวัดที่ ๔ พัฒนาคมน ชุมชน และสังคมให้น่าอยู่ เข้มแข็ง มั่นคงตามปรัชญาเศรษฐกิจพอเพียง

ข. ยุทธศาสตร์การพัฒนาขององค์กรปกครองส่วนท้องถิ่นในเขตจังหวัดที่ ๔ การพัฒนาโครงสร้างพื้นฐาน

ยุทธศาสตร์ที่ ๑ การพัฒนาด้านโครงสร้างพื้นฐาน

๑.๑ แผนงาน เคหะและชุมชน

แบบ ผ. ๑๒

ที่	โครงการ	วัตถุประสงค์	เป้าหมาย (ผลผลิตของโครงการ)	งบประมาณและที่ผ่านมา					ตัวชี้วัด (KPI)	ผลที่คาดว่าจะได้รับ	หน่วยงาน รับผิดชอบ หลัก
				๒๕๖๑ (บาท)	๒๕๖๒ (บาท)	๒๕๖๓ (บาท)	๒๕๖๔ (บาท)	๒๕๖๕ (บาท)			
๘๘	โครงการก่อสร้างสะพานข้ามแม่น้ำตาปีบริเวณบ้านอาจารย์จำเนียร หมู่ที่ ๔ - หมู่ที่ ๘ ตำบลไม้เรียง	- เพื่อให้เกิดความสะดวกในการสัญจรของประชาชน และมีความปลอดภัย	ก่อสร้างสะพานคอนกรีตเสริมเหล็กขนาดกว้าง ๘.๐๐ เมตร		๓๕,๐๐๐,๐๐๐				๑ แห่ง	ประชาชนได้รับความสะดวกในการสัญจร และมีความปลอดภัย	-กองช่าง อบต.นาแว
๘๙	โครงการต่อเติม/ปรับปรุงศาลาหมู่บ้าน	เพื่อให้ชุมชนมีสถานที่ในการจัดกิจกรรมของชุมชน	-ต่อเติมปรับปรุงศาลาหมู่บ้านหมู่ที่ ๗ -ต่อเติมปรับปรุงศาลาหมู่บ้านหมู่ที่ ๑๑		๒๐๐,๐๐๐				๒ แห่ง	ชุมชนมีสถานที่ในการจัดกิจกรรมของชุมชน	-กองช่าง อบต.นาแว
๙๐	โครงการวางท่อขยายเขตท่อส่งน้ำประปาบริเวณทางหลวงแผ่นดินสาย ๔๐๑๕ จากตำบลไสหริำ - สี่แยกต้นโพธิ์ หมู่ที่ ๑	-เพื่อให้ประชาชนมีน้ำอุปโภคบริโภค	ขยายเขตท่อส่งน้ำประปา ระยะทาง ๓,๘๐๐ เมตร	๕๐๐,๐๐๐	๓๐๐,๐๐๐					ประชาชนมีน้ำอุปโภคบริโภคอย่างเพียงพอ	-กองช่าง อบต.นาแว



บัญชีโครงการพัฒนาท้องถิ่น

รายละเอียดโครงการพัฒนา

แผนพัฒนาท้องถิ่น (พ.ศ.๒๕๖๑-๒๕๖๕)

องค์การบริหารส่วนตำบลนาแว

ก. ยุทธศาสตร์จังหวัดที่ ๔ พัฒนาคมน ชุมชน และสังคมให้น่าอยู่ เข้มแข็ง มั่นคงตามปรัชญาเศรษฐกิจพอเพียง

ข. ยุทธศาสตร์การพัฒนาขององค์กรปกครองส่วนท้องถิ่นในเขตจังหวัดที่ ๔ การพัฒนาโครงสร้างพื้นฐาน

ยุทธศาสตร์ที่ ๑ การพัฒนาด้านโครงสร้างพื้นฐาน

๑.๑ แผนงาน เคหะและชุมชน

แบบ ผ. ๑๒

ที่	โครงการ	วัตถุประสงค์	เป้าหมาย (ผลผลิตของโครงการ)	งบประมาณและที่ผ่านมา					ตัวชี้วัด (KPI)	ผลที่คาดว่าจะ ได้รับ	หน่วยงาน รับผิดชอบ หลัก
				๒๕๖๑ (บาท)	๒๕๖๒ (บาท)	๒๕๖๓ (บาท)	๒๕๖๔ (บาท)	๒๕๖๕ (บาท)			
๙๑	โครงการก่อสร้างระบบประปาหมู่บ้าน	-เพื่อให้ประชาชนมีน้ำอุปโภคบริโภค	- ก่อสร้างระบบประปา หมู่บ้าน หมู่ที่ ๔ หมู่ที่ ๕ หมู่ที่ ๖ และหมู่ที่ ๑๑ -ปรับปรุงสถานที่ก่อสร้างประปา, ขยายเขตไฟฟ้าพร้อมติดตั้งหม้อแปลงเพื่อใช้กับระบบไฟฟ้า	๒,๔๐๐,๐๐๐	๒,๔๐๐,๐๐๐				๙๐%ของประชาชนในพื้นที่เป้าหมายมีน้ำประปาใช้	ประชาชนมีน้ำอุปโภคบริโภคอย่างเพียงพอ	-กองช่าง อบต.นาแว
๙๒	โครงการซ่อมแซม/ปรับปรุงระบบประปาหมู่บ้าน	-เพื่อให้ประชาชนมีน้ำอุปโภคบริโภค ที่สะอาดและเพียงพอ	- ซ่อมแซม/ปรับปรุงระบบประปาหมู่บ้าน หมู่ที่ ๑ หมู่ที่ ๔ หมู่ที่ ๗ (๒ แห่ง) หมู่ที่ ๘ หมู่ที่ ๙ (บริเวณโรงเรียน) หมู่ที่ ๑๐ (บริเวณถนนายฉ่อง)	๔๐๐,๐๐๐	๔๐๐,๐๐๐				ร้อยละ๘๐ของประชาชนในหมู่บ้านที่ใช้น้ำมีน้ำสะอาดและเพียงพอ	ประชาชนมีน้ำอุปโภคบริโภคอย่างเพียงพอ	-กองช่าง อบต.นาแว
๙๓	โครงการขยายเขตไฟฟ้า/ติดตั้งหม้อแปลงไฟฟ้า เพื่อใช้กับประปาหมู่บ้าน หมู่ที่๕	-เพื่อให้ประชาชนมีน้ำอุปโภคบริโภค	ขยายเขตไฟฟ้าและติดตั้งหม้อแปลงเพื่อใช้กับประปาหมู่บ้าน	๑๘๕,๐๐๐	๑๘๕,๐๐๐				๑ แห่ง	มีไฟฟ้าในการผลิตน้ำประปา	-กองช่าง อบต.นาแว



บัญชีโครงการพัฒนาท้องถิ่น

รายละเอียดโครงการพัฒนา

แผนพัฒนาท้องถิ่น (พ.ศ.๒๕๖๑-๒๕๖๕)

องค์การบริหารส่วนตำบลนาแว

ก. ยุทธศาสตร์จังหวัดที่ ๔ พัฒนาคมน ชุมชน และสังคมให้น่าอยู่ เข้มแข็ง มั่นคงตามปรัชญาเศรษฐกิจพอเพียง

ข. ยุทธศาสตร์การพัฒนาขององค์กรปกครองส่วนท้องถิ่นในเขตจังหวัดที่ ๔ การพัฒนาโครงสร้างพื้นฐาน

ยุทธศาสตร์ที่ ๑ การพัฒนาด้านโครงสร้างพื้นฐาน

๑.๑ แผนงาน เคหะและชุมชน

แบบ ผ. ๐๒

ที่	โครงการ	วัตถุประสงค์	เป้าหมาย (ผลผลิตของโครงการ)	งบประมาณและที่ผ่านมา					ตัวชี้วัด (KPI)	ผลที่คาดว่าจะได้รับ	หน่วยงาน รับผิดชอบหลัก
				๒๕๖๑ (บาท)	๒๕๖๒ (บาท)	๒๕๖๓ (บาท)	๒๕๖๔ (บาท)	๒๕๖๕ (บาท)			
๙๔	โครงการขยายเขตไฟฟ้า/ติดตั้งหม้อแปลงไฟฟ้า เพื่อใช้กับประปาหมู่บ้านหมู่ที่ ๖	-เพื่อให้ประชาชนมีน้ำอุปโภคบริโภค	เขตไฟฟ้าและติดตั้งหม้อแปลง เพื่อใช้กับประปาหมู่บ้าน	๔๕๘,๐๐๐	๔๕๘,๐๐๐				๑ แห่ง	มีไฟฟ้าในการผลิตน้ำประปา	-กองช่าง อบต.นาแว
๙๕	โครงการขยายเขตไฟฟ้า/ติดตั้งหม้อแปลงไฟฟ้า เพื่อใช้กับประปาหมู่บ้านหมู่ที่ ๑๑	-เพื่อให้ประชาชนมีน้ำอุปโภคบริโภค	ขยายเขตไฟฟ้าและติดตั้งหม้อแปลง เพื่อใช้กับประปาหมู่บ้าน	๓๔๙,๐๐๐	๓๔๙,๐๐๐				๑ แห่ง	ประชาชนมีน้ำอุปโภคบริโภคอย่างเพียงพอ	กองช่าง อบต.นาแว
๙๖	ขยายเขตประปาส่วนภูมิภาคจาก สะพานคลองหัน - ที่ทำการ อบต.นาแว หมู่ที่ ๗	-เพื่อให้ประชาชนมีน้ำอุปโภคบริโภค	อุดหนุนงบประมาณในการขยายเขตประปาส่วนภูมิภาค จากสะพานคลองหัน-ที่ทำการ อบต.นาแว หมู่ที่ ๗	๕๐๐,๐๐๐	๕๐๐,๐๐๐				๗๐% ของประชาชนในเขตพื้นที่มีน้ำอุปโภคบริโภค	ประชาชนมีน้ำอุปโภคบริโภค	กองช่าง อบต. นาแว



บัญชีโครงการพัฒนาท้องถิ่น

รายละเอียดโครงการพัฒนา

แผนพัฒนาท้องถิ่น (พ.ศ.๒๕๖๑-๒๕๖๕)

องค์การบริหารส่วนตำบลนาแว

ก. ยุทธศาสตร์จังหวัดที่ ๔ พัฒนาคมน ชุมชน และสังคมให้น่าอยู่ เข้มแข็ง มั่นคงตามปรัชญาเศรษฐกิจพอเพียง

ข. ยุทธศาสตร์การพัฒนาขององค์กรปกครองส่วนท้องถิ่นในเขตจังหวัดที่ ๔ การพัฒนาโครงสร้างพื้นฐาน

ยุทธศาสตร์ที่ ๑ การพัฒนาด้านโครงสร้างพื้นฐาน

๑.๑ แผนงาน เคหะและชุมชน

แบบ ผ. ๑๒

ที่	โครงการ	วัตถุประสงค์	เป้าหมาย (ผลผลิตของโครงการ)	งบประมาณและที่ผ่านมา					ตัวชี้วัด (KPI)	ผลที่คาดว่าจะได้รับ	หน่วยงาน รับผิดชอบหลัก
				๒๕๖๑ (บาท)	๒๕๖๒ (บาท)	๒๕๖๓ (บาท)	๒๕๖๔ (บาท)	๒๕๖๕ (บาท)			
๔๗	โครงการปรับปรุงถนน คสล. สายดาวดิ่งส์ หมู่ที่ ๘ - หมู่ที่ ๑๒	เพื่อให้เกิดความสะดวกในการสัญจรของประชาชนและเกิดความปลอดภัย	ทำการปูผิวจราจรพาราแอสฟัลติกคอนกรีตทับถนนคอนกรีตเดิม ขนาดความยาว ๒๒๘ เมตร ความกว้าง ๔ เมตร ความหนา ๐.๐๕ เมตร หรือผิวจราจรไม่น้อยกว่า ๙๑๒ ตารางเมตร พร้อมติดตั้งป้ายประชาสัมพันธ์โครงการจำนวน ๑ ป้าย	๔๙๙,๗๐๐					มีถนนใช้สัญจรที่สะดวกเพิ่มขึ้น ๑ เส้นทาง	ประชาชนมีความสะดวกในการสัญจร	กองช่าง อบต.นาแว
๔๘	โครงการปรับปรุงถนน คสล. สายในช่อง หมู่ที่ ๘ - สามแยกด้านดินเหนียว หมู่ที่ ๙	เพื่อให้เกิดความสะดวกในการสัญจรของประชาชนและเกิดความปลอดภัย	ทำการปูผิวจราจรพาราแอสฟัลติกคอนกรีตทับถนนคอนกรีตเดิม ขนาดความยาว ๓๖๖ เมตร ความกว้าง ๔ เมตร ความหนา ๐.๐๕ เมตร หรือพื้นที่ผิวจราจรไม่น้อยกว่า ๑,๔๖๔ ตารางเมตร พร้อมติดตั้งป้ายประชาสัมพันธ์โครงการจำนวน ๑ ป้าย	๘๐๐,๓๐๐					มีถนนใช้สัญจรที่สะดวกเพิ่มขึ้น ๑ เส้นทาง	ประชาชนมีความสะดวกในการสัญจร	กองช่าง อบต.นาแว
๔๙	โครงการปรับปรุงถนน คสล. สายถนนคำห้วยทรายขาว - ห้วยมังกุด หมู่ที่ ๑๐	เพื่อให้เกิดความสะดวกในการสัญจรของประชาชนและเกิดความปลอดภัย	ทำการปูผิวจราจรพาราแอสฟัลติกคอนกรีตทับถนนคอนกรีตเดิม ขนาดความยาว ๒๒๘ เมตร ความกว้าง ๔ เมตร ความหนา ๐.๐๕ เมตร หรือผิวจราจรไม่น้อยกว่า ๙๑๒ ตารางเมตร พร้อมติดตั้งป้ายประชาสัมพันธ์โครงการจำนวน ๑ ป้าย	๔๙๙,๗๐๐					มีถนนใช้สัญจรที่สะดวกเพิ่มขึ้น ๑ เส้นทาง	ประชาชนมีความสะดวกในการสัญจร	กองช่าง อบต.นาแว



บัญชีโครงการพัฒนาท้องถิ่น

รายละเอียดโครงการพัฒนา

แผนพัฒนาท้องถิ่น (พ.ศ.๒๕๖๑-๒๕๖๕)

องค์การบริหารส่วนตำบลนาแวง

ก. ยุทธศาสตร์จังหวัดที่ ๔ พัฒนาคมน ชุมชน และสังคมให้น่าอยู่ เข้มแข็ง มั่นคงตามปรัชญาเศรษฐกิจพอเพียง

ข. ยุทธศาสตร์การพัฒนาขององค์กรปกครองส่วนท้องถิ่นในเขตจังหวัดที่ ๔ การพัฒนาโครงสร้างพื้นฐาน

ยุทธศาสตร์ที่ ๑ การพัฒนาด้านโครงสร้างพื้นฐาน

๑.๑ แผนงาน เคหะและชุมชน

แบบ ผ. ๐๒

ที่	โครงการ	วัตถุประสงค์	เป้าหมาย (ผลผลิตของโครงการ)	งบประมาณและที่ผ่านมา					ตัวชี้วัด (KPI)	ผลที่คาดว่าจะได้รับ	หน่วยงาน รับผิดชอบ หลัก
				๒๕๖๑ (บาท)	๒๕๖๒ (บาท)	๒๕๖๓ (บาท)	๒๕๖๔ (บาท)	๒๕๖๕ (บาท)			
๑๐๐	โครงการขยายท่อเมนระบบประปาหมู่บ้านสายหลังวัดควนยุง หมู่ที่ ๙	เพื่อให้ประชาชนมีน้ำสำหรับอุปโภคบริโภค	ขยายท่อเมนระบบประปาหมู่บ้านสายหลังวัดควนยุง หมู่ที่ ๙		๔๙๙,๗๐๐				ร้อยละ ๘๐ ของประชาชนในหมู่บ้านมีน้ำสะอาดและเพียงพอ	ประชาชนมีน้ำสำหรับอุปโภคบริโภค	กองช่าง
๑๐๑	โครงการขยายท่อเมนระบบประปาหมู่บ้านสายในตรอก หมู่ที่ ๙	เพื่อให้ประชาชนมีน้ำสำหรับอุปโภคบริโภค	ขยายท่อเมนระบบประปาหมู่บ้านสายในตรอก หมู่ที่ ๙		๓๐๐,๓๐๐				ร้อยละ ๘๐ ของประชาชนในหมู่บ้านมีน้ำสะอาดและเพียงพอ	ประชาชนมีน้ำสำหรับอุปโภคบริโภค	กองช่าง

*หมายเหตุ

๑. ยกเลิกแบบ ผ.๐๑ - ผ.๐๘ ตามหนังสือกระทรวงมหาดไทย ด่วนที่สุด ที่ มท ๐๘๑๐.๓/๕๗๙๗ ลงวันที่ ๑๐ ตุลาคม ๒๕๕๙

และ กำหนดให้แผนพัฒนาท้องถิ่น (พ.ศ.๒๕๖๑ - ๒๕๖๕) ประกอบด้วย แบบ ผ.๐๑ - แบบ ผ.๐๓

๒. ให้องค์กรปกครองส่วนท้องถิ่นนำข้อมูลเดิมที่อยู่ในแบบ ผ.๐๑ - ผ.๐๖ ของแผนพัฒนาท้องถิ่น (พ.ศ.๒๕๖๑ -๒๕๖๔) นำมาลงใน

แบบ ผ.๐๒ หรือนำโครงการที่เพิ่มเติมมาใส่ในแบบ ผ.๐๒

**-บัญชีโครงการพัฒนาท้องถิ่น**

รายละเอียดโครงการพัฒนา

แผนพัฒนาท้องถิ่น (พ.ศ.๒๕๖๑-๒๕๖๕)

องค์การบริหารส่วนตำบลนาแว

ก. ยุทธศาสตร์จังหวัดที่ ๔ พัฒนาคมน ชุมชน และสังคมให้น่าอยู่ เข้มแข็ง มั่นคงตามปรัชญาเศรษฐกิจพอเพียง

ข. ยุทธศาสตร์การพัฒนาขององค์กรปกครองส่วนท้องถิ่นในเขตจังหวัดที่ ๔ การพัฒนาโครงสร้างพื้นฐาน

ยุทธศาสตร์ที่ ๑ การพัฒนาด้านโครงสร้างพื้นฐาน

๑.๒ แผนงาน อุตสาหกรรมและการโยธา

แบบ ผ. ๐๒

ที่	โครงการ	วัตถุประสงค์	เป้าหมาย (ผลผลิตของโครงการ)	งบประมาณและที่ผ่านมา					ตัวชี้วัด (KPI)	ผลที่คาดว่าจะได้รับ	หน่วยงาน รับผิดชอบหลัก
				๒๕๖๑ (บาท)	๒๕๖๒ (บาท)	๒๕๖๓ (บาท)	๒๕๖๔ (บาท)	๒๕๖๕ (บาท)			
๑	โครงการก่อสร้างถนนคอนกรีตเสริมเหล็ก (คสล.) จากถนนคอนกรีตเดิม - สวนยางนายริม ผุดผาด หมู่ที่ ๔	- เพื่อให้เกิดความสะดวกในการสัญจรของประชาชน และมีความปลอดภัย	ก่อสร้างถนนคอนกรีตเสริมเหล็กขนาดกว้าง ๔.๐๐ เมตร ยาว ๒๐๐ เมตร ตามแบบที่ อบต. กำหนด	๔๔๘,๐๐๐	๔๔๘,๐๐๐				มีถนนใช้สัญจรที่สะดวกเพิ่มขึ้น ๑ เส้นทาง	ประชาชนมีความสะดวกในการสัญจรและปลอดภัย	-กองช่าง อบต.นาแว
๒	โครงการก่อสร้างถนนคอนกรีตเสริมเหล็ก (คสล.) สายคอนกรีตเดิม-บ้านนายศักดิ์ หมู่ที่ ๘	- เพื่อให้เกิดความสะดวกในการสัญจรของประชาชน และมีความปลอดภัย	ก่อสร้างถนนคอนกรีตเสริมเหล็กขนาดกว้าง ๔.๐๐ เมตร ยาว ๒๐๐ เมตร ตามแบบที่ อบต. กำหนด	๔๒๖,๙๖๐	๔๒๖,๙๖๐				มีถนนใช้สัญจรที่สะดวกเพิ่มขึ้น ๑ เส้นทาง	ประชาชนมีความสะดวกในการสัญจรและปลอดภัย	-กองช่าง อบต.นาแว
๓	โครงการก่อสร้างถนนคอนกรีตเสริมเหล็ก (คสล.) สายท้ายทุ่ง - เขตหมู่ที่๗	- เพื่อให้เกิดความสะดวกในการสัญจรของประชาชน และมีความปลอดภัย	ก่อสร้างถนนคอนกรีตเสริมเหล็กขนาดกว้าง ๔.๐๐ เมตร ยาว ๒๐๐ เมตร ตามแบบที่ อบต. กำหนด	๕๒๔,๐๐๐	๕๒๔,๐๐๐				มีถนนใช้สัญจรที่สะดวกเพิ่มขึ้น ๑ เส้นทาง	ประชาชนมีความสะดวกในการสัญจรและปลอดภัย	-กองช่าง อบต.นาแว



บัญชีโครงการพัฒนาท้องถิ่น

รายละเอียดโครงการพัฒนา

แผนพัฒนาท้องถิ่น (พ.ศ.๒๕๖๑-๒๕๖๕)

องค์การบริหารส่วนตำบลนาแวง

ก. ยุทธศาสตร์จังหวัดที่ ๔ พัฒนาคมน ชุมชน และสังคมให้น่าอยู่ เข้มแข็ง มั่นคงตามปรัชญาเศรษฐกิจพอเพียง

ข. ยุทธศาสตร์การพัฒนาขององค์กรปกครองส่วนท้องถิ่นในเขตจังหวัดที่ ๔ การพัฒนาโครงสร้างพื้นฐาน

ยุทธศาสตร์ที่ ๑ การพัฒนาด้านโครงสร้างพื้นฐาน

๑.๒ แผนงาน อุตสาหกรรมและการโยธา

แบบ ผ. ๐๒

ที่	โครงการ	วัตถุประสงค์	เป้าหมาย (ผลผลิตของโครงการ)	งบประมาณและที่ผ่านมา					ตัวชี้วัด (KPI)	ผลที่คาดว่าจะได้รับ	หน่วยงาน รับผิดชอบหลัก
				๒๕๖๑ (บาท)	๒๕๖๒ (บาท)	๒๕๖๓ (บาท)	๒๕๖๔ (บาท)	๒๕๖๕ (บาท)			
๔	โครงการก่อสร้างถนนคอนกรีตเสริมเหล็กสายสามแยกบ้านนายแปลก - สวนยางนางจารึก หมู่ที่ ๑๐	- เพื่อให้ประชาชนตำบลนาแวง และประชาชนพื้นที่ใกล้เคียง ได้รับความสะดวกในการเดินทางสัญจร และสามารถขนถ่ายผลผลิตทางการเกษตรได้รวดเร็ว ผลผลิตทางการเกษตรไม่เสียหาย	ก่อสร้างถนนคอนกรีตเสริมเหล็กขนาดกว้าง ๔.๐๐ เมตร ยาว ๑,๐๐๐ เมตร	๒,๖๐๐,๐๐๐	๒,๖๐๐,๐๐๐				มีถนนที่ได้มาตรฐานเพิ่มขึ้น ๑ เส้นทาง	ประชาชนมีความสะดวกและปลอดภัยในการสัญจร	อบจ. นครศรีธรรมราช
๕	โครงการก่อสร้างถนนคอนกรีตเสริมเหล็ก (คสล.) สายบ้านนางสมบูรณ์ หมู่ ๗ - เขตตำบลไสหริ์	- เพื่อให้เกิดความสะดวกในการสัญจรของประชาชน และมีความปลอดภัย	ก่อสร้างถนนคอนกรีตเสริมเหล็กขนาดกว้าง ๔.๐๐ เมตร ยาว ๖๐๐ เมตร	๖๐๐,๐๐๐	๖๐๐,๐๐๐				มีถนนใช้สัญจรที่สะดวกเพิ่มขึ้น ๑ เส้นทาง	ประชาชนมีความสะดวกในการสัญจรและปลอดภัย	-กองช่าง อบต.นาแวง
๖	โครงการก่อสร้างถนน (คสล.) สายศาลาหมูที่ ๑๒ - สามแยกบ้านนายวิจิตร เขาวานะ หมู่ที่ ๕	- เพื่อให้เกิดความสะดวกในการสัญจรของประชาชน และมีความปลอดภัย	ก่อสร้างถนนคอนกรีตเสริมเหล็กขนาดกว้าง ๔.๐๐ เมตร ยาว ๑,๔๗๗ เมตร	๘๗๕,๐๐๐	๘๗๕,๐๐๐				มีถนนใช้สัญจรที่สะดวกเพิ่มขึ้น ๑ เส้นทาง	ประชาชนมีความสะดวกในการสัญจรและปลอดภัย	-กองช่าง อบต.นาแวง



บัญชีโครงการพัฒนาท้องถิ่น

รายละเอียดโครงการพัฒนา

แผนพัฒนาท้องถิ่น (พ.ศ.๒๕๖๑-๒๕๖๕)

องค์การบริหารส่วนตำบลนาแวง

ก. ยุทธศาสตร์จังหวัดที่ ๔ พัฒนาคมน ชุมชน และสังคมให้น่าอยู่ เข้มแข็ง มั่นคงตามปรัชญาเศรษฐกิจพอเพียง

ข. ยุทธศาสตร์การพัฒนาขององค์กรปกครองส่วนท้องถิ่นในเขตจังหวัดที่ ๔ การพัฒนาโครงสร้างพื้นฐาน

ยุทธศาสตร์ที่ ๑ การพัฒนาด้านโครงสร้างพื้นฐาน

๑.๒ แผนงาน อุตสาหกรรมและการโยธา

แบบ ผ. ๐๒

ที่	โครงการ	วัตถุประสงค์	เป้าหมาย (ผลผลิตของโครงการ)	งบประมาณและที่ผ่านมา					ตัวชี้วัด (KPI)	ผลที่คาดว่าจะได้รับ	หน่วยงาน รับผิดชอบหลัก
				๒๕๖๑ (บาท)	๒๕๖๒ (บาท)	๒๕๖๓ (บาท)	๒๕๖๔ (บาท)	๒๕๖๕ (บาท)			
๗	ค่าจ้างออกแบบ/เขียนแบบ	เพื่อให้การออกแบบโครงการก่อสร้างเป็นไปด้วยความถูกต้อง	ค่าจ้าง ให้แก่เอกชน นิติบุคคล หรือบุคคลภายนอกในการออกแบบ เขียนแบบ ครอบแบบ และควบคุมงานก่อสร้าง	๑๕๐,๐๐๐	๒๕๐,๐๐๐	๒๕๐,๐๐๐	๒๕๐,๐๐๐	๒๕๐,๐๐๐	ร้อยละ ๑๐๐ ของแบบแปลนงานก่อสร้างถูกต้อง	การก่อสร้างเป็นไปด้วยความถูกต้อง	กองช่าง
๘	โครงการก่อสร้างถนนพาราซอยด์ซีเมนต์ สายโคกเมรุ หมู่ที่ ๗ ตำบลนาแวง อำเภอดวาง จังหวัดนครศรีธรรมราช	เพื่อให้เกิดความสะดวกในการสัญจรของประชาชนและเกิดความปลอดภัย	ก่อสร้างถนนพาราซอยด์ ซีเมนต์ ขนาดกว้าง ๔.๐๐ เมตร ยาว ๕๐๐ เมตร		๕๐๐,๐๐๐				มีถนนใช้สัญจรที่สะดวกเพิ่มขึ้น ๑ เส้นทาง	ประชาชนมีความสะดวกในการสัญจร	กองช่าง
๙	โครงการก่อสร้างถนนพาราซอยด์ซีเมนต์ สายศาลา หมู่ที่ ๑๒ ตำบลนาแวง อำเภอดวาง จังหวัดนครศรีธรรมราช	เพื่อให้เกิดความสะดวกในการสัญจรของประชาชนและเกิดความปลอดภัย	ก่อสร้างถนนพาราซอยด์ ซีเมนต์ ขนาดกว้าง ๔.๐๐ เมตร ยาว ๕๐๐ เมตร		๕๐๐,๐๐๐				มีถนนใช้สัญจรที่สะดวกเพิ่มขึ้น ๑ เส้นทาง	ประชาชนมีความสะดวกในการสัญจร	กองช่าง



บัญชีโครงการพัฒนาท้องถิ่น

รายละเอียดโครงการพัฒนา

แผนพัฒนาท้องถิ่น (พ.ศ.๒๕๖๑-๒๕๖๕)

องค์การบริหารส่วนตำบลนาแว

ก. ยุทธศาสตร์จังหวัดที่ ๔ พัฒนาคมน ชุมชน และสังคมให้น่าอยู่ เข้มแข็ง มั่นคงตามปรัชญาเศรษฐกิจพอเพียง

ข. ยุทธศาสตร์การพัฒนาขององค์กรปกครองส่วนท้องถิ่นในเขตจังหวัดที่ ๔ การพัฒนาโครงสร้างพื้นฐาน

ยุทธศาสตร์ที่ ๑ การพัฒนาด้านโครงสร้างพื้นฐาน

๑.๒ แผนงาน อุตสาหกรรมและการโยธา

แบบ ผ. ๐๒

ที่	โครงการ	วัตถุประสงค์	เป้าหมาย (ผลผลิตของโครงการ)	งบประมาณและที่ผ่านมา					ตัวชี้วัด (KPI)	ผลที่คาดว่าจะได้รับ	หน่วยงาน รับผิดชอบหลัก
				๒๕๖๑ (บาท)	๒๕๖๒ (บาท)	๒๕๖๓ (บาท)	๒๕๖๔ (บาท)	๒๕๖๕ (บาท)			
๑๐	โครงการก่อสร้างอาคารศูนย์พัฒนาคุณภาพชีวิตและส่งเสริมอาชีพผู้สูงอายุ	เพื่อเป็นศูนย์พัฒนาคุณภาพชีวิตและส่งเสริมอาชีพผู้สูงอายุ	ก่อสร้างอาคารศูนย์พัฒนาคุณภาพชีวิตและส่งเสริมอาชีพผู้สูงอายุ (ศพอส) ขนาดกว้าง ๑๑.๕๐ เมตร ยาว ๒๐.๐๐ เมตร		๒,๓๘๙,๐๐๐				ร้อยละ ๘๐ ของผู้สูงอายุได้ใช้สำหรับกิจกรรม	ผู้สูงอายุได้รับการพัฒนาคุณภาพชีวิตและส่งเสริมอาชีพ	กองช่าง อบต.นาแว



บัญชีโครงการพัฒนาท้องถิ่น

รายละเอียดโครงการพัฒนา

แผนพัฒนาท้องถิ่น (พ.ศ.๒๕๖๑-๒๕๖๕)

องค์การบริหารส่วนตำบลนาแว

ก. ยุทธศาสตร์จังหวัดที่ ๔ พัฒนาคมน ชุมชน และสังคมให้น่าอยู่ เข้มแข็ง มั่นคงตามปรัชญาเศรษฐกิจพอเพียง

ข. ยุทธศาสตร์การพัฒนาขององค์กรปกครองส่วนท้องถิ่นในเขตจังหวัดที่ ๔ การพัฒนาโครงสร้างพื้นฐาน

ยุทธศาสตร์ที่ ๑ การพัฒนาด้านโครงสร้างพื้นฐาน

๑.๒ แผนงาน อุตสาหกรรมและการโยธา

แบบ ผ. ๐๒

ที่	โครงการ	วัตถุประสงค์	เป้าหมาย (ผลผลิตของโครงการ)	งบประมาณและที่ผ่านมา					ตัวชี้วัด (KPI)	ผลที่คาดว่าจะได้รับ	หน่วยงาน รับผิดชอบหลัก
				๒๕๖๑ (บาท)	๒๕๖๒ (บาท)	๒๕๖๓ (บาท)	๒๕๖๔ (บาท)	๒๕๖๕ (บาท)			
๑๑	โครงการก่อสร้างถนนคอนกรีตเสริมเหล็ก (คสล.) สายสถานีสูบน้ำ หมู่ที่ ๑	เพื่อให้เกิดความสะอาดในการสัญจรของประชาชนและเกิดความปลอดภัย	ก่อสร้างถนนคอนกรีตเสริมเหล็ก ขนาดกว้าง ๔.๐๐ เมตร ยาว ๘๘๐ เมตร หนา ๐.๑๕ เมตร ไหล่ทางหินผุ ช้างละ ๐.๓๐ เมตร หรือผิวจราจรไม่น้อยกว่า ๓,๕๒๐ ตารางเมตร		๒,๓๒๓,๒๐๐	๒,๓๒๓,๒๐๐	๒,๓๒๓,๒๐๐	๒,๓๒๓,๒๐๐	ร้อยละ ๘๐ ของผู้ใช้ถนนแห่งนี้มีความพึงพอใจ	ประชาชนเดินทางสะดวกและปลอดภัย	กองช่าง
๑๒	โครงการก่อสร้างถนนคอนกรีตเสริมเหล็ก (คสล.) สายบ้านนายพินิจ คล่อง ประดิษฐ์-บ้านนายมิตร สวัสดิอุบล หมู่ที่ ๑	เพื่อให้เกิดความสะอาดในการสัญจรของประชาชนและเกิดความปลอดภัย	ก่อสร้างถนนคอนกรีตเสริมเหล็ก ขนาดกว้าง ๔.๐๐ เมตร ยาว ๕๓๐ เมตร หนา ๐.๑๕ เมตร ไหล่ทางหินผุ ช้างละ ๐.๓๐ เมตร หรือผิวจราจรไม่น้อยกว่า ๒,๑๒๐ ตารางเมตร			๑,๓๙๙,๒๐๐	๑,๓๙๙,๒๐๐	๑,๓๙๙,๒๐๐	ร้อยละ ๘๐ ของผู้ใช้ถนนแห่งนี้มีความพึงพอใจ	ประชาชนเดินทางสะดวกและปลอดภัย	กองช่าง
๑๓	โครงการก่อสร้างถนนคอนกรีตเสริมเหล็ก (คสล.) สายแยกทางหลวงแผ่นดิน ๔๐๑๕ - สายเกษตร ๒ หมู่ที่ ๑	เพื่อให้เกิดความสะอาดในการสัญจรของประชาชนและเกิดความปลอดภัย	ก่อสร้างถนนคอนกรีตเสริมเหล็ก ขนาดกว้าง ๔.๐๐ เมตร ยาว ๔๖๐ เมตร หนา ๐.๑๕ เมตร ไหล่ทางหินผุ ช้างละ ๐.๓๐ เมตร หรือผิวจราจรไม่น้อยกว่า ๑,๘๔๐ ตารางเมตร			๑,๒๑๔,๔๐๐	๑,๒๑๔,๔๐๐	๑,๒๑๔,๔๐๐	ร้อยละ ๘๐ ของผู้ใช้ถนนแห่งนี้มีความพึงพอใจ	ประชาชนเดินทางสะดวกและปลอดภัย	กองช่าง



บัญชีโครงการพัฒนาท้องถิ่น

รายละเอียดโครงการพัฒนา

แผนพัฒนาท้องถิ่น (พ.ศ.๒๕๖๑-๒๕๖๕)

องค์การบริหารส่วนตำบลนาแว

ก. ยุทธศาสตร์จังหวัดที่ ๔ พัฒนาคมน ชุมชน และสังคมให้น่าอยู่ เข้มแข็ง มั่นคงตามปรัชญาเศรษฐกิจพอเพียง

ข. ยุทธศาสตร์การพัฒนาขององค์กรปกครองส่วนท้องถิ่นในเขตจังหวัดที่ ๔ การพัฒนาโครงสร้างพื้นฐาน

ยุทธศาสตร์ที่ ๑ การพัฒนาด้านโครงสร้างพื้นฐาน

๑.๒ แผนงาน อุตสาหกรรมและการโยธา

แบบ ผ. ๐๒

ที่	โครงการ	วัตถุประสงค์	เป้าหมาย (ผลผลิตของโครงการ)	งบประมาณและที่ผ่านมา					ตัวชี้วัด (KPI)	ผลที่คาดว่าจะได้รับ	หน่วยงาน รับผิดชอบหลัก
				๒๕๖๑ (บาท)	๒๕๖๒ (บาท)	๒๕๖๓ (บาท)	๒๕๖๔ (บาท)	๒๕๖๕ (บาท)			
๑๔	โครงการก่อสร้างถนนคอนกรีตเสริมเหล็ก (คสล.) สายสามัคคี, โสโคกเกาะ-เขตแม่น้ำตาปี หมู่ที่ ๔	เพื่อให้เกิดความสะดวกในการสัญจรของประชาชนและเกิดความปลอดภัย	ก่อสร้างถนนคอนกรีตเสริมเหล็ก ขนาดกว้าง ๔.๐๐ เมตร ยาว ๑๕๐ เมตร หนา ๐.๑๕ เมตร ไม่มีไหล่ทาง หรือผิวจราจรไม่น้อยกว่า ๖๐๐ ตารางเมตร			๓๙๔,๖๐๐	๓๙๔,๖๐๐	๓๙๔,๖๐๐	ร้อยละ ๘๐ ของผู้ใช้ถนนแห่งนี้มีความพึงพอใจ	ประชาชนเดินทางสะดวกและปลอดภัย	กองช่าง
๑๕	โครงการก่อสร้างถนนคอนกรีตเสริมเหล็ก (คสล.) สายหนองพังพรุ - คลองแห้ง หมู่ที่ ๕	เพื่อให้เกิดความสะดวกในการสัญจรของประชาชนและเกิดความปลอดภัย	ก่อสร้างถนนคอนกรีตเสริมเหล็ก ขนาดกว้าง ๔.๐๐ เมตร ยาว ๓๘๐ เมตร หนา ๐.๑๕ เมตร ไหล่ทางหินผุ ข้างละ ๐.๓๐ เมตร หรือผิวจราจรไม่น้อยกว่า ๑,๕๒๐ ตารางเมตร		๑,๐๐๓,๒๐๐	๑,๐๐๓,๒๐๐	๑,๐๐๓,๒๐๐	๑,๐๐๓,๒๐๐	ร้อยละ ๘๐ ของผู้ใช้ถนนแห่งนี้มีความพึงพอใจ	ประชาชนเดินทางสะดวกและปลอดภัย	กองช่าง
๑๖	โครงการก่อสร้างถนนคอนกรีตเสริมเหล็ก (คสล.) สายบ้านนายประสิทธิ์ - นายสร้าง หมู่ที่ ๕	เพื่อให้เกิดความสะดวกในการสัญจรของประชาชนและเกิดความปลอดภัย	ก่อสร้างถนนคอนกรีตเสริมเหล็ก ขนาดกว้าง ๔.๐๐ เมตร ยาว ๑๗๐ เมตร หนา ๐.๑๕ เมตร ไหล่ทางหินผุ ข้างละ ๐.๓๐ เมตร หรือผิวจราจรไม่น้อยกว่า ๖๘๐ ตารางเมตร			๔๔๘,๘๐๐	๔๔๘,๘๐๐	๔๔๘,๘๐๐	ร้อยละ ๘๐ ของผู้ใช้ถนนแห่งนี้มีความพึงพอใจ	ประชาชนเดินทางสะดวกและปลอดภัย	กองช่าง



บัญชีโครงการพัฒนาท้องถิ่น

รายละเอียดโครงการพัฒนา

แผนพัฒนาท้องถิ่น (พ.ศ.๒๕๖๑-๒๕๖๕)

องค์การบริหารส่วนตำบลนาแวง

ก. ยุทธศาสตร์จังหวัดที่ ๔ พัฒนาคมน ชุมชน และสังคมให้น่าอยู่ เข้มแข็ง มั่นคงตามปรัชญาเศรษฐกิจพอเพียง

ข. ยุทธศาสตร์การพัฒนาขององค์กรปกครองส่วนท้องถิ่นในเขตจังหวัดที่ ๔ การพัฒนาโครงสร้างพื้นฐาน

ยุทธศาสตร์ที่ ๑ การพัฒนาด้านโครงสร้างพื้นฐาน

๑.๒ แผนงาน อุตสาหกรรมและการโยธา

แบบ ผ. ๐๒

ที่	โครงการ	วัตถุประสงค์	เป้าหมาย (ผลผลิตของโครงการ)	งบประมาณและที่ผ่านมา					ตัวชี้วัด (KPI)	ผลที่คาดว่าจะได้รับ	หน่วยงาน รับผิดชอบหลัก
				๒๕๖๑ (บาท)	๒๕๖๒ (บาท)	๒๕๖๓ (บาท)	๒๕๖๔ (บาท)	๒๕๖๕ (บาท)			
๑๗	โครงการก่อสร้างถนนคอนกรีตเสริมเหล็ก (คสล.) สายบ้านนางเทียบ พิภูลงาม - คลองแห้ง หมู่ที่ ๕	เพื่อให้เกิดความสะอาด ในการสัญจรของ ประชาชนและเกิดความ ปลอดภัย	ก่อสร้างถนนคอนกรีตเสริมเหล็ก ขนาดกว้าง ๔.๐๐ เมตร ยาว ๕๒๐ เมตร หนา ๐.๑๕ เมตร ไหล่ทางหินปูข้างละ ๐.๓๐ เมตร หรือผิวจราจรไม่น้อยกว่า ๒,๐๘๐ ตารางเมตร			๑,๓๗๒,๘๐๐	๑,๓๗๒,๘๐๐	๑,๓๗๒,๘๐๐	ร้อยละ ๘๐ ของผู้ใช้ถนน แห่งนี้มีความ พึงพอใจ	ประชาชนเดินทาง สะดวกและ ปลอดภัย	กองช่าง
๑๘	โครงการก่อสร้างถนนคอนกรีตเสริมเหล็ก (คสล.) สายโคกเกาะ,ต้นโพธิ์ - แยกบ้านนางอำนวย ชูเจริญ หมู่ที่ ๕	เพื่อให้เกิดความสะอาด ในการสัญจรของ ประชาชนและเกิดความ ปลอดภัย	ก่อสร้างถนนคอนกรีตเสริมเหล็ก ขนาดกว้าง ๔.๐๐ เมตร ยาว ๒๕๐ เมตร หนา ๐.๑๕ เมตร หรือผิวจราจรไม่น้อยกว่า ๑,๐๐๐ ตารางเมตร			๖๖๐,๐๐๐	๖๖๐,๐๐๐	๖๖๐,๐๐๐	ร้อยละ ๘๐ ของผู้ใช้ถนน แห่งนี้มีความ พึงพอใจ	ประชาชนเดินทาง สะดวกและ ปลอดภัย	กองช่าง
๑๙	โครงการก่อสร้างถนนคอนกรีตเสริมเหล็ก (คสล.) สายบ้านนางรำเพย (ซอยชุมชนบ้านในไร่ ๒) - คลองแห้ง หมู่ที่ ๖	เพื่อให้เกิดความสะอาด ในการสัญจรของ ประชาชนและเกิดความ ปลอดภัย	ก่อสร้างถนนคอนกรีตเสริมเหล็ก ขนาดกว้าง ๔.๐๐ เมตร ยาว ๖๗๐ เมตร หนา ๐.๑๕ เมตร ไหล่ทางหินปูข้างละ ๐.๓๐ เมตร หรือผิวจราจรไม่น้อยกว่า ๒,๖๘๐ ตารางเมตร			๑,๗๖๘,๘๐๐	๑,๗๖๘,๘๐๐	๑,๗๖๘,๘๐๐	ร้อยละ ๘๐ ของผู้ใช้ถนน แห่งนี้มีความ พึงพอใจ	ประชาชนเดินทาง สะดวกและ ปลอดภัย	กองช่าง



บัญชีโครงการพัฒนาท้องถิ่น

รายละเอียดโครงการพัฒนา

แผนพัฒนาท้องถิ่น (พ.ศ.๒๕๖๑-๒๕๖๕)

องค์การบริหารส่วนตำบลนาแวง

ก. ยุทธศาสตร์จังหวัดที่ ๔ พัฒนาคมน ชุมชน และสังคมให้น่าอยู่ เข้มแข็ง มั่นคงตามปรัชญาเศรษฐกิจพอเพียง

ข. ยุทธศาสตร์การพัฒนาขององค์กรปกครองส่วนท้องถิ่นในเขตจังหวัดที่ ๔ การพัฒนาโครงสร้างพื้นฐาน

ยุทธศาสตร์ที่ ๑ การพัฒนาด้านโครงสร้างพื้นฐาน

๑.๒ แผนงาน อุตสาหกรรมและการโยธา

แบบ ผ. ๐๒

ที่	โครงการ	วัตถุประสงค์	เป้าหมาย (ผลผลิตของโครงการ)	งบประมาณและที่ผ่านมา					ตัวชี้วัด (KPI)	ผลที่คาดว่าจะได้รับ	หน่วยงาน รับผิดชอบหลัก
				๒๕๖๑ (บาท)	๒๕๖๒ (บาท)	๒๕๖๓ (บาท)	๒๕๖๔ (บาท)	๒๕๖๕ (บาท)			
๒๐	โครงการก่อสร้างถนนคอนกรีตเสริมเหล็ก (คสล.) สายคอนกรีตเดิมบ้านนายอนุภักดิ์ - สวนยางนายประกอบ หมู่ที่ ๗	เพื่อให้เกิดความสะดวกในการสัญจรของประชาชนและเกิดความปลอดภัย	ก่อสร้างถนนคอนกรีตเสริมเหล็กขนาดกว้าง ๔.๐๐ เมตร ยาว ๗๕๐ เมตร หนา ๐.๑๕ เมตร ไหล่ทางหินลูกรังข้างละ ๐.๓๐ เมตร หรือผิวจราจรไม่น้อยกว่า ๓,๐๐๐ ตารางเมตร		๑,๙๘๐,๐๐๐	๑,๙๘๐,๐๐๐	๑,๙๘๐,๐๐๐	๑,๙๘๐,๐๐๐	ร้อยละ ๘๐ ของผู้ใช้ถนนแห่งนี้มีความพึงพอใจ	ประชาชนเดินทางสะดวกและปลอดภัย	กองช่าง
๒๑	โครงการก่อสร้างถนนคอนกรีตเสริมเหล็ก (คสล.) สายทุ่งกระจัด, ห้วยทรายขาว หมู่ที่ ๗ - เขตตำบลไสหร้า	เพื่อให้เกิดความสะดวกในการสัญจรของประชาชนและเกิดความปลอดภัย	ก่อสร้างถนนคอนกรีตเสริมเหล็กขนาดกว้าง ๔.๐๐ เมตร ยาว ๖๗๒ เมตร หนา ๐.๑๕ เมตร ไหล่ทางหินลูกรังข้างละ ๐.๓๐ เมตร หรือผิวจราจรไม่น้อยกว่า ๒,๖๘๘ ตารางเมตร			๑,๗๗๔,๐๘๐	๑,๗๗๔,๐๘๐	๑,๗๗๔,๐๘๐	ร้อยละ ๘๐ ของผู้ใช้ถนนแห่งนี้มีความพึงพอใจ	ประชาชนเดินทางสะดวกและปลอดภัย	กองช่าง
๒๒	โครงการก่อสร้างถนนคอนกรีตเสริมเหล็ก (คสล.) สายถนนด้านศรีฯ.บ้านส่อง - บ้านนายไพโรจน์ หมู่ที่ ๗	เพื่อให้เกิดความสะดวกในการสัญจรของประชาชนและเกิดความปลอดภัย	ก่อสร้างถนนคอนกรีตเสริมเหล็กขนาดกว้าง ๔.๐๐ เมตร ยาว ๗๑๒ เมตร หนา ๐.๑๕ เมตร ไม่มีไหล่ทาง หรือผิวจราจรไม่น้อยกว่า ๒,๘๔๘ ตารางเมตร			๑,๘๗๙,๖๘๐	๑,๘๗๙,๖๘๐	๑,๘๗๙,๖๘๐	ร้อยละ ๘๐ ของผู้ใช้ถนนแห่งนี้มีความพึงพอใจ	ประชาชนเดินทางสะดวกและปลอดภัย	กองช่าง



บัญชีโครงการพัฒนาท้องถิ่น

รายละเอียดโครงการพัฒนา

แผนพัฒนาท้องถิ่น (พ.ศ.๒๕๖๑-๒๕๖๕)

องค์การบริหารส่วนตำบลนาแวง

ก. ยุทธศาสตร์จังหวัดที่ ๔ พัฒนาคมน ชุมชน และสังคมให้น่าอยู่ เข้มแข็ง มั่นคงตามปรัชญาเศรษฐกิจพอเพียง

ข. ยุทธศาสตร์การพัฒนาขององค์กรปกครองส่วนท้องถิ่นในเขตจังหวัดที่ ๔ การพัฒนาโครงสร้างพื้นฐาน

ยุทธศาสตร์ที่ ๑ การพัฒนาด้านโครงสร้างพื้นฐาน

๑.๒ แผนงาน อุตสาหกรรมและการโยธา

แบบ ผ. ๐๒

ที่	โครงการ	วัตถุประสงค์	เป้าหมาย (ผลผลิตของโครงการ)	งบประมาณและที่ผ่านมา					ตัวชี้วัด (KPI)	ผลที่คาดว่าจะได้รับ	หน่วยงาน รับผิดชอบหลัก
				๒๕๖๑ (บาท)	๒๕๖๒ (บาท)	๒๕๖๓ (บาท)	๒๕๖๔ (บาท)	๒๕๖๕ (บาท)			
๒๓	โครงการก่อสร้างถนนคอนกรีตเสริมเหล็ก (คสล.) สายเทพนิมิตร หมู่ที่ ๘	เพื่อให้เกิดความสะดวกรวดเร็วในการสัญจรของประชาชนและเกิดความปลอดภัย	ก่อสร้างถนนคอนกรีตเสริมเหล็ก ขนาดกว้าง ๔.๐๐ เมตร ยาว ๖๖ เมตร หนา ๐.๑๕ เมตร ไหล่ทางหินผุข้างละ ๐.๓๐ เมตร หรือผิวจราจรไม่น้อยกว่า ๒๖๔ ตารางเมตร			๑๗๗,๐๐๐			ร้อยละ ๘๐ ของผู้ใช้ถนนแห่งนี้มีความพึงพอใจ	ประชาชนเดินทางสะดวกและปลอดภัย	กองช่าง
๒๔	โครงการก่อสร้างถนนคอนกรีตเสริมเหล็ก (คสล.) สายเทพนิมิตร หมู่ที่ ๘	เพื่อให้เกิดความสะดวกรวดเร็วในการสัญจรของประชาชนและเกิดความปลอดภัย	ก่อสร้างถนนคอนกรีตเสริมเหล็ก ขนาดกว้าง ๔.๐๐ เมตร ยาว ๘๐ เมตร หนา ๐.๑๕ เมตร ไหล่ทางหินผุข้างละ ๐.๓๐ เมตร หรือผิวจราจรไม่น้อยกว่า ๔๔๖.๖ ตารางเมตร			๓๐๒,๓๐๐			ร้อยละ ๘๐ ของผู้ใช้ถนนแห่งนี้มีความพึงพอใจ	ประชาชนเดินทางสะดวกและปลอดภัย	กองช่าง
๒๕	โครงการก่อสร้างถนนคอนกรีตเสริมเหล็ก (คสล.) สายถนนคอนกรีตเต็ม - บ้านนายศักดา หมู่ที่ ๘	เพื่อให้เกิดความสะดวกรวดเร็วในการสัญจรของประชาชนและเกิดความปลอดภัย	ก่อสร้างถนนคอนกรีตเสริมเหล็ก ขนาดกว้าง ๔.๐๐ เมตร ยาว ๑๘๐ เมตร หนา ๐.๑๕ เมตร ไหล่ทางหินผุ ข้างละ ๐.๓๐ เมตร หรือผิวจราจรไม่น้อยกว่า ๗๒๐ ตารางเมตร			๔๗๕,๒๐๐	๔๗๕,๒๐๐	๔๗๕,๒๐๐	ร้อยละ ๘๐ ของผู้ใช้ถนนแห่งนี้มีความพึงพอใจ	ประชาชนเดินทางสะดวกและปลอดภัย	กองช่าง



บัญชีโครงการพัฒนาท้องถิ่น

รายละเอียดโครงการพัฒนา

แผนพัฒนาท้องถิ่น (พ.ศ.๒๕๖๑-๒๕๖๕)

องค์การบริหารส่วนตำบลนาแว

ก. ยุทธศาสตร์จังหวัดที่ ๔ พัฒนาคมน ชุมชน และสังคมให้น่าอยู่ เข้มแข็ง มั่นคงตามปรัชญาเศรษฐกิจพอเพียง

ข. ยุทธศาสตร์การพัฒนาขององค์กรปกครองส่วนท้องถิ่นในเขตจังหวัดที่ ๔ การพัฒนาโครงสร้างพื้นฐาน

ยุทธศาสตร์ที่ ๑ การพัฒนาด้านโครงสร้างพื้นฐาน

๑.๒ แผนงาน อุตสาหกรรมและการโยธา

แบบ ผ. ๐๒

ที่	โครงการ	วัตถุประสงค์	เป้าหมาย (ผลผลิตของโครงการ)	งบประมาณและที่ผ่านมา					ตัวชี้วัด (KPI)	ผลที่คาดว่าจะได้รับ	หน่วยงาน รับผิดชอบหลัก
				๒๕๖๑ (บาท)	๒๕๖๒ (บาท)	๒๕๖๓ (บาท)	๒๕๖๔ (บาท)	๒๕๖๕ (บาท)			
๒๖	โครงการก่อสร้างถนนคอนกรีตเสริมเหล็ก (คสล.) สายบ้านในช่อง หมู่ที่ ๘ - สามแยกด้านดินเหนียว หมู่ที่ ๙	เพื่อให้เกิดความสะดวกในการสัญจรของประชาชนและเกิดความปลอดภัย	ก่อสร้างถนนคอนกรีตเสริมเหล็ก ขนาดกว้าง ๔.๐๐ เมตร ยาว ๘๗๐ เมตร หนา ๐.๑๕ เมตร ไหล่ทางหินผุ ช้างละ ๐.๓๐ เมตร หรือผิวจราจรไม่น้อยกว่า ๓,๔๘๐ ตารางเมตร		๒,๒๙๖,๘๐๐	๒,๒๙๖,๘๐๐	๒,๒๙๖,๘๐๐	๒,๒๙๖,๘๐๐	ร้อยละ ๘๐ ของผู้ใช้ถนนแห่งนี้มีความพึงพอใจ	ประชาชนเดินทางสะดวกและปลอดภัย	กองช่าง
๒๗	โครงการก่อสร้างถนนคอนกรีตเสริมเหล็ก (คสล.) สายบ้านหนองบัว หมู่ที่ ๙- ถนนคอนกรีตบ้านในช่อง (ห้วยกลิ้ง) หมู่ที่ ๘	เพื่อให้เกิดความสะดวกในการสัญจรของประชาชนและเกิดความปลอดภัย	ก่อสร้างถนนคอนกรีตเสริมเหล็ก ขนาดกว้าง ๔.๐๐ เมตร ยาว ๑,๐๙๐ เมตร หนา ๐.๑๕ เมตร ไหล่ทางหินผุ ช้างละ ๐.๓๐ เมตร หรือผิวจราจรไม่น้อยกว่า ๔,๓๖๐ ตารางเมตร		๒,๘๗๗,๖๐๐	๒,๘๗๗,๖๐๐	๒,๘๗๗,๖๐๐	๒,๘๗๗,๖๐๐	ร้อยละ ๘๐ ของผู้ใช้ถนนแห่งนี้มีความพึงพอใจ	ประชาชนเดินทางสะดวกและปลอดภัย	กองช่าง
๒๘	โครงการก่อสร้างถนนคอนกรีตเสริมเหล็ก (คสล.) สายในตรอก หมู่ที่ ๙	เพื่อให้เกิดความสะดวกในการสัญจรของประชาชนและเกิดความปลอดภัย	ก่อสร้างถนนคอนกรีตเสริมเหล็ก ขนาดกว้าง ๔.๐๐ เมตร ยาว ๑๗๗ เมตร หนา ๐.๑๕ เมตร ไม่มีไหล่ทาง หรือผิวจราจรไม่น้อยกว่า ๗๐๘ ตารางเมตร			๔๖๗,๒๘๐	๔๖๗,๒๘๐	๔๖๗,๒๘๐	ร้อยละ ๘๐ ของผู้ใช้ถนนแห่งนี้มีความพึงพอใจ	ประชาชนเดินทางสะดวกและปลอดภัย	กองช่าง



บัญชีโครงการพัฒนาท้องถิ่น

รายละเอียดโครงการพัฒนา

แผนพัฒนาท้องถิ่น (พ.ศ.๒๕๖๑-๒๕๖๕)

องค์การบริหารส่วนตำบลนาแวง

ก. ยุทธศาสตร์จังหวัดที่ ๔ พัฒนาคมน ชุมชน และสังคมให้น่าอยู่ เข้มแข็ง มั่นคงตามปรัชญาเศรษฐกิจพอเพียง

ข. ยุทธศาสตร์การพัฒนาขององค์กรปกครองส่วนท้องถิ่นในเขตจังหวัดที่ ๔ การพัฒนาโครงสร้างพื้นฐาน

ยุทธศาสตร์ที่ ๑ การพัฒนาด้านโครงสร้างพื้นฐาน

๑.๒ แผนงาน อุตสาหกรรมและการโยธา

แบบ ผ. ๐๒

ที่	โครงการ	วัตถุประสงค์	เป้าหมาย (ผลผลิตของโครงการ)	งบประมาณและที่ผ่านมา					ตัวชี้วัด (KPI)	ผลที่คาดว่าจะได้รับ	หน่วยงาน รับผิดชอบหลัก
				๒๕๖๑ (บาท)	๒๕๖๒ (บาท)	๒๕๖๓ (บาท)	๒๕๖๔ (บาท)	๒๕๖๕ (บาท)			
๒๙	โครงการก่อสร้างถนนคอนกรีตเสริมเหล็ก (คสล.) สายบ้านนางขอม กาญจนะ หมู่ที่ ๑๐	เพื่อให้เกิดความสะดวกในการสัญจรของประชาชนและเกิดความปลอดภัย	ก่อสร้างถนนคอนกรีตเสริมเหล็ก ขนาดกว้าง ๔.๐๐ เมตร ยาว ๓๔๐ เมตร หนา ๐.๑๕ เมตร ไหล่ทางหินผุ ช้างละ ๐.๓๐ เมตร หรือผิวจราจรไม่น้อยกว่า ๑,๓๖๐ ตารางเมตร			๘๙๗,๖๐๐	๘๙๗,๖๐๐	๘๙๗,๖๐๐	ร้อยละ ๘๐ ของผู้ใช้ถนนแห่งนี้มีความพึงพอใจ	ประชาชนเดินทางสะดวกและปลอดภัย	กองช่าง
๓๐	โครงการก่อสร้างถนนคอนกรีตเสริมเหล็ก (คสล.) สายถนนดำสายห้วยทรายขาว - ห้วยมังกุด หมู่ที่ ๑๐	เพื่อให้เกิดความสะดวกในการสัญจรของประชาชนและเกิดความปลอดภัย	ก่อสร้างถนนคอนกรีตเสริมเหล็ก ขนาดกว้าง ๔.๐๐ เมตร ยาว ๒๐๐ เมตร หนา ๐.๑๕ เมตร ไหล่ทางหินผุ ช้างละ ๐.๓๐ เมตร หรือผิวจราจรไม่น้อยกว่า ๘๐๐ ตารางเมตร		๕๒๘,๐๐๐	๕๒๘,๐๐๐	๕๒๘,๐๐๐	๕๒๘,๐๐๐	ร้อยละ ๘๐ ของผู้ใช้ถนนแห่งนี้มีความพึงพอใจ	ประชาชนเดินทางสะดวกและปลอดภัย	กองช่าง
๓๑	โครงการก่อสร้างถนนคอนกรีตเสริมเหล็ก (คสล.) สายห้วยถ้ำ - ศาลา หมู่ที่ ๑๒	เพื่อให้เกิดความสะดวกในการสัญจรของประชาชนและเกิดความปลอดภัย	ก่อสร้างถนนคอนกรีตเสริมเหล็ก ขนาดกว้าง ๔.๐๐ เมตร ยาว ๗๔๐ เมตร หนา ๐.๑๕ เมตร ไหล่ทางหินผุ ช้างละ ๐.๓๐ เมตร หรือผิวจราจรไม่น้อยกว่า ๒,๙๖๐ ตารางเมตร		๑,๙๕๓,๖๐๐	๑,๙๕๓,๖๐๐	๑,๙๕๓,๖๐๐	๑,๙๕๓,๖๐๐	ร้อยละ ๘๐ ของผู้ใช้ถนนแห่งนี้มีความพึงพอใจ	ประชาชนเดินทางสะดวกและปลอดภัย	กองช่าง



บัญชีโครงการพัฒนาท้องถิ่น

รายละเอียดโครงการพัฒนา

แผนพัฒนาท้องถิ่น (พ.ศ.๒๕๖๑-๒๕๖๕)

องค์การบริหารส่วนตำบลนาแว

ก. ยุทธศาสตร์จังหวัดที่ ๔ พัฒนาคมน ชุมชน และสังคมให้น่าอยู่ เข้มแข็ง มั่นคงตามปรัชญาเศรษฐกิจพอเพียง

ข. ยุทธศาสตร์การพัฒนาขององค์กรปกครองส่วนท้องถิ่นในเขตจังหวัดที่ ๔ การพัฒนาโครงสร้างพื้นฐาน

ยุทธศาสตร์ที่ ๑ การพัฒนาด้านโครงสร้างพื้นฐาน

๑.๒ แผนงาน อุตสาหกรรมและการโยธา

แบบ ผ. ๐๒

ที่	โครงการ	วัตถุประสงค์	เป้าหมาย (ผลผลิตของโครงการ)	งบประมาณและที่ผ่านมา					ตัวชี้วัด (KPI)	ผลที่คาดว่าจะได้รับ	หน่วยงาน รับผิดชอบหลัก
				๒๕๖๑ (บาท)	๒๕๖๒ (บาท)	๒๕๖๓ (บาท)	๒๕๖๔ (บาท)	๒๕๖๕ (บาท)			
๓๒	โครงการก่อสร้างถนนคอนกรีตเสริมเหล็ก (คสล.) สายถนนดำ ๔๐๑๕ - แยกบ้านนายชูเกียรติ ปรีชา หมู่ที่ ๑๒	เพื่อให้เกิดความสะดวกรวดเร็วในการสัญจรของประชาชนและเกิดความปลอดภัย	ก่อสร้างถนนคอนกรีตเสริมเหล็ก ขนาดกว้าง ๔.๐๐ เมตร ยาว ๑๕๐ เมตร หนา ๐.๑๕ เมตร ไหล่ทางหินผุ ข้างละ ๐.๓๐ เมตร หรือผิวจราจรไม่น้อยกว่า ๖๐๐ ตารางเมตร			๓๙๖,๐๐๐	๓๙๖,๐๐๐	๓๙๖,๐๐๐	ร้อยละ ๘๐ ของผู้ใช้ถนนแห่งนี้มีความพึงพอใจ	ประชาชนเดินทางสะดวกและปลอดภัย	กองช่าง
๓๓	โครงการก่อสร้างถนนคอนกรีตเสริมเหล็ก (คสล.) สายบ้านนายสมใจ หมู่ ๑๒ - เขตหมู่ ๙	เพื่อให้เกิดความสะดวกรวดเร็วในการสัญจรของประชาชนและเกิดความปลอดภัย	ก่อสร้างถนนคอนกรีตเสริมเหล็ก ขนาดกว้าง ๔.๐๐ เมตร ยาว ๖๐๐ เมตร หนา ๐.๑๕ เมตร ไหล่ทางหินผุ ข้างละ ๐.๓๐ เมตร หรือผิวจราจรไม่น้อยกว่า ๒๔,๐๐ ตารางเมตร			๑,๕๘๔,๐๐๐	๑,๕๘๔,๐๐๐	๑,๕๘๔,๐๐๐	ร้อยละ ๘๐ ของผู้ใช้ถนนแห่งนี้มีความพึงพอใจ	ประชาชนเดินทางสะดวกและปลอดภัย	กองช่าง
๓๔	โครงการปรับปรุงถนนหินคลุก สายหน้าวัดควนยุง - หัวไผ่เป๊ะ หมู่ที่ ๙	เพื่อให้เกิดความสะดวกรวดเร็วในการสัญจรของประชาชนและเกิดความปลอดภัย	ปรับปรุงผิวจราจร โดยใช้หินคลุก ขนาดกว้าง ๔.๐๐ เมตร ยาว ๖๔๐ เมตร หนา ๐.๑๕ เมตร หรือผิวจราจรไม่น้อยกว่า ๒,๕๖๐ ตารางเมตร			๑,๒๘๐,๐๐๐	๑,๒๘๐,๐๐๐	๑,๒๘๐,๐๐๐	ร้อยละ ๘๐ ของผู้ใช้ถนนแห่งนี้มีความพึงพอใจ	ประชาชนเดินทางสะดวกและปลอดภัย	กองช่าง



บัญชีโครงการพัฒนาท้องถิ่น

รายละเอียดโครงการพัฒนา

แผนพัฒนาท้องถิ่น (พ.ศ.๒๕๖๑-๒๕๖๕)

องค์การบริหารส่วนตำบลนาแ้ว

ก. ยุทธศาสตร์จังหวัดที่ ๔ พัฒนาคมน ชุมชน และสังคมให้น่าอยู่ เข้มแข็ง มั่นคงตามปรัชญาเศรษฐกิจพอเพียง

ข. ยุทธศาสตร์การพัฒนาขององค์กรปกครองส่วนท้องถิ่นในเขตจังหวัดที่ ๔ การพัฒนาโครงสร้างพื้นฐาน

ยุทธศาสตร์ที่ ๑ การพัฒนาด้านโครงสร้างพื้นฐาน

๑.๒ แผนงาน อุตสาหกรรมและการโยธา

แบบ ผ. ๐๒

ที่	โครงการ	วัตถุประสงค์	เป้าหมาย (ผลผลิตของโครงการ)	งบประมาณและที่ผ่านมา					ตัวชี้วัด (KPI)	ผลที่คาดว่าจะได้รับ	หน่วยงาน รับผิดชอบหลัก
				๒๕๖๑ (บาท)	๒๕๖๒ (บาท)	๒๕๖๓ (บาท)	๒๕๖๔ (บาท)	๒๕๖๕ (บาท)			
๓๕	โครงการปรับปรุงถนนหินคลุก สายแยกนายฉวย - น้ำรอบ หมู่ที่ ๙	เพื่อให้เกิดความสะดวกในการสัญจรของประชาชนและเกิดความปลอดภัย	ปรับปรุงผิวจราจรโดยใช้หินคลุก ขนาดกว้าง ๔.๐๐ เมตร ยาว ๑,๖๓๐ เมตร หนา ๐.๑๕ หรือผิวจราจรไม่น้อยกว่า ๖,๕๒๐ ตารางเมตร			๓,๒๖๐,๐๐๐	๓,๒๖๐,๐๐๐	๓,๒๖๐,๐๐๐	ร้อยละ ๘๐ ของผู้ใช้ถนนแห่งนี้มีความพึงพอใจ	ประชาชนเดินทางสะดวกและปลอดภัย	กองช่าง
๓๖	โครงการบุกเบิกถนนต่อจาก สายสามัคคี,ไฮโคกเกาะ -เขตแม่น้ำตา หมู่ที่ ๔ เดิม	เพื่อให้เกิดความสะดวกในการสัญจรของประชาชนและเกิดความปลอดภัย	บุกเบิกถนนต่อจาก ถนนหินคลุก สายสามัคคี,ไฮโคกเกาะ -เขตแม่น้ำตา หมู่ที่ ๔ เดิม ขนาดกว้าง ๔ เมตร ยาว ๑๕๐ เมตร			๔๖๒,๐๐๐	๔๖๒,๐๐๐	๔๖๒,๐๐๐	ร้อยละ ๘๐ ของผู้ใช้ถนนแห่งนี้มีความพึงพอใจ	ประชาชนเดินทางสะดวกและปลอดภัย	กองช่าง
๓๗	โครงการบุกเบิกถนนต่อจาก สายสามัคคี,ไฮโคกเกาะ -สวนยางนายริ่ม ผุดผาด หมู่ที่ ๔ เดิม	เพื่อให้เกิดความสะดวกในการสัญจรของประชาชนและเกิดความปลอดภัย	บุกเบิกถนนต่อจากถนน คสล. สายสามัคคี,ไฮโคกเกาะ -สวนยางนายริ่ม ผุดผาด หมู่ที่ ๔ เดิม ขนาดกว้าง ๔ เมตร ยาว ๘๐๐ เมตร			๒,๔๖๔,๐๐๐	๒,๔๖๔,๐๐๐	๒,๔๖๔,๐๐๐	ร้อยละ ๘๐ ของผู้ใช้ถนนแห่งนี้มีความพึงพอใจ	ประชาชนเดินทางสะดวกและปลอดภัย	กองช่าง



บัญชีโครงการพัฒนาท้องถิ่น

รายละเอียดโครงการพัฒนา

แผนพัฒนาท้องถิ่น (พ.ศ.๒๕๖๑-๒๕๖๕)

องค์การบริหารส่วนตำบลนาแวง

ก. ยุทธศาสตร์จังหวัดที่ ๔ พัฒนาคมน ชุมชน และสังคมให้น่าอยู่ เข้มแข็ง มั่นคงตามปรัชญาเศรษฐกิจพอเพียง

ข. ยุทธศาสตร์การพัฒนาขององค์กรปกครองส่วนท้องถิ่นในเขตจังหวัดที่ ๔ การพัฒนาโครงสร้างพื้นฐาน

ยุทธศาสตร์ที่ ๑ การพัฒนาด้านโครงสร้างพื้นฐาน

๑.๒ แผนงาน อุตสาหกรรมและการโยธา

แบบ ผ. ๐๒

ที่	โครงการ	วัตถุประสงค์	เป้าหมาย (ผลผลิตของโครงการ)	งบประมาณและที่ผ่านมา					ตัวชี้วัด (KPI)	ผลที่คาดว่าจะได้รับ	หน่วยงาน รับผิดชอบหลัก
				๒๕๖๑ (บาท)	๒๕๖๒ (บาท)	๒๕๖๓ (บาท)	๒๕๖๔ (บาท)	๒๕๖๕ (บาท)			
๓๘	โครงการบุกเบิกถนนต่อจาก สายถนนทางหลวงชนบท - สวนยางนางห้อง วิจารณ์ หมู่ที่ ๑๑ เดิม	เพื่อให้เกิดความสะดวกในการสัญจรของประชาชนและเกิดความปลอดภัย	บุกเบิกถนนต่อจากถนนดินสายถนนทางหลวงชนบท - สวนยางนางห้อง วิจารณ์ หมู่ที่ ๑๑ เดิม ขนาดกว้าง ๔ เมตร ยาว ๘๐๐ เมตร			๒,๔๖๔,๐๐๐	๒,๔๖๔,๐๐๐	๒,๔๖๔,๐๐๐	ร้อยละ ๘๐ ของผู้ใช้ถนนแห่งนี้มีความพึงพอใจ	ประชาชนเดินทางสะดวกและปลอดภัย	กองช่าง

*หมายเหตุ

๑. ยกเลิกแบบ ผ.๐๑ - ผ.๐๘ ตามหนังสือกระทรวงมหาดไทย ด่วนที่สุด ที่ มท ๐๘๑๐.๓/๕๗๙๗ ลงวันที่ ๑๐ ตุลาคม ๒๕๕๙

และ กำหนดให้แผนพัฒนาท้องถิ่น (พ.ศ.๒๕๖๑ - ๒๕๖๕) ประกอบด้วย แบบ ผ.๐๑ - แบบ ผ.๐๓

๒. ให้องค์กรปกครองส่วนท้องถิ่นนำข้อมูลเดิมที่อยู่ในแบบ ผ.๐๑ - ผ.๐๖ ของแผนพัฒนาท้องถิ่น (พ.ศ.๒๕๖๑ -๒๕๖๔) นำมาลงใน

แบบ ผ.๐๒ หรือนำโครงการที่เพิ่มเติมมาใส่ในแบบ ผ.๐๒



บัญชีโครงการพัฒนาท้องถิ่น

รายละเอียดโครงการพัฒนา

แผนพัฒนาท้องถิ่น (พ.ศ.๒๕๖๑-๒๕๖๕)

องค์การบริหารส่วนตำบลนาแว

ก. ยุทธศาสตร์จังหวัดที่ ๔ พัฒนาคมน ชุมชน และสังคมให้น่าอยู่ เข้มแข็ง มั่นคงตามปรัชญาเศรษฐกิจพอเพียง

ข. ยุทธศาสตร์การพัฒนาขององค์กรปกครองส่วนท้องถิ่นในเขตจังหวัดที่ ๔ การพัฒนาโครงสร้างพื้นฐาน

ยุทธศาสตร์ที่ ๑ การพัฒนาด้านโครงสร้างพื้นฐาน

๑.๓ แผนงาน การเกษตร

แบบ ผ. ๐๒

ที่	โครงการ	วัตถุประสงค์	เป้าหมาย (ผลผลิตของโครงการ)	งบประมาณและที่ผ่านมา					ตัวชี้วัด (KPI)	ผลที่คาดว่าจะได้รับ	หน่วยงาน รับผิดชอบหลัก
				๒๕๖๑ (บาท)	๒๕๖๒ (บาท)	๒๕๖๓ (บาท)	๒๕๖๔ (บาท)	๒๕๖๕ (บาท)			
๑	โครงการขุดลอก/ปรับปรุงแหล่งน้ำในตำบลนาแว	-เพื่อให้มีน้ำสำหรับการเกษตร -เพื่ออนุรักษ์แหล่งน้ำธรรมชาติ	โครงการขุดลอกแหล่งน้ำในตำบลนาแว ประกอบด้วย -พรตเคียน หมู่ที่ ๑ -หนองน้ำหัก หมู่ที่ ๓ -หนองน้ำอีผอม หมู่ที่ ๕ -หนองน้ำหัก หมู่ที่ ๖ -คลองแห้งเขต หมู่ที่ ๕ หมู่ ๖ หมู่ ๙ -ฝายน้ำล้นบ้านทุ่งกระจูด หมู่ที่ ๗ -นบนายวัน หมู่ ๘ -นบตาเดียว หมู่ ๘ -นบนางทวัก หมู่ ๘ - หนองน้ำรอบ หมู่ ๙ - นบนายนอง หมู่ที่ ๙ -ห้วยรากไม้ หมู่ที่ ๑๐ -คลองหัน หมู่ที่ ๑๐ -ห้วยถ้ำ หมู่ที่ ๑๒	๕,๐๐๐,๐๐๐	๕,๐๐๐,๐๐๐				๘๐% ของแหล่งน้ำได้รับการปรับปรุง	-ประชาชนมีน้ำสำหรับการเกษตรอย่างเพียงพอ -แหล่งน้ำได้รับการอนุรักษ์	-กองช่างอบต.นาแว
๒	โครงการขุดเจาะบ่อบาดาลหมู่บ้าน พื้นที่ตำบลนาแว	-เพื่อให้มีน้ำสำหรับอุปโภค บริโภค	ขุดเจาะบ่อบาดาล หมู่บ้านละ ๑ แห่ง รวม ๑๒ แห่ง	๕๐๐,๐๐๐	๕๐๐,๐๐๐	๕๐๐,๐๐๐	๕๐๐,๐๐๐	๕๐๐,๐๐๐	ประชาชนในหมู่บ้านมีน้ำสำหรับอุปโภค เพิ่มขึ้น ๒๐%	-ประชาชนมีน้ำสำหรับอุปโภคอย่างเพียงพอ	-กองช่างอบต.นาแว



บัญชีโครงการพัฒนาท้องถิ่น

รายละเอียดโครงการพัฒนา

แผนพัฒนาท้องถิ่น (พ.ศ.๒๕๖๑-๒๕๖๕)

องค์การบริหารส่วนตำบลนาแว

ก. ยุทธศาสตร์จังหวัดที่ ๔ พัฒนาคมน ชุมชน และสังคมให้น่าอยู่ เข้มแข็ง มั่นคงตามปรัชญาเศรษฐกิจพอเพียง

ข. ยุทธศาสตร์การพัฒนาขององค์กรปกครองส่วนท้องถิ่นในเขตจังหวัดที่ ๔ การพัฒนาโครงสร้างพื้นฐาน

ยุทธศาสตร์ที่ ๑ การพัฒนาด้านโครงสร้างพื้นฐาน

๑.๓ แผนงาน การเกษตร

แบบ ผ. ๐๒

ที่	โครงการ	วัตถุประสงค์	เป้าหมาย (ผลผลิตของโครงการ)	งบประมาณและที่ผ่านมา					ตัวชี้วัด (KPI)	ผลที่คาดว่าจะได้รับ	หน่วยงาน รับผิดชอบหลัก
				๒๕๖๑ (บาท)	๒๕๖๒ (บาท)	๒๕๖๓ (บาท)	๒๕๖๔ (บาท)	๒๕๖๕ (บาท)			
๓	โครงการก่อสร้างฝายชลอน้ำ	-เพื่อให้มีน้ำสำหรับการเกษตร -เพื่ออนุรักษ์แหล่งน้ำธรรมชาติ	ก่อสร้างฝายชลอน้ำในพื้นที่ตำบลนาแว ประกอบด้วย ฝายชลอน้ำ หมู่ที่ ๑ ฝายชลอน้ำคลองแห้ง ฝายชลอน้ำ หมู่ที่ ๑๐	๕๐๐,๐๐๐	๕๐๐,๐๐๐				๒๐% ของแหล่งน้ำมีฝายชลอน้ำ	-ประชาชนมีน้ำสำหรับการเกษตรอย่างเพียงพอ -แหล่งน้ำได้รับการอนุรักษ์	-กองช่างอบต.นาแว
๔	โครงการก่อสร้างท่อส่งน้ำชลประทานจากตำบลควนกลาง-ตำบลนาแว	-เพื่อให้ประชาชนมีน้ำอุปโภคบริโภค	ขยายเขตท่อส่งน้ำเพื่อทำระบบประปา ระยะทาง ๖,๐๐๐ เมตร	๑๐,๐๐๐,๐๐๐	๑๐,๐๐๐,๐๐๐				๘๐% ของประชาชนในพื้นที่มีน้ำอุปโภคบริโภคในฤดูแล้ง	ประชาชนมีน้ำอุปโภคบริโภคอย่างเพียงพอ	-กองช่างอบต.นาแว
๕	โครงการก่อสร้างพนังกั้นน้ำริมตลิ่งแม่น้ำตาปี	-เพื่อให้มีน้ำสำหรับการเกษตร -เพื่ออนุรักษ์แหล่งน้ำธรรมชาติ -ป้องกันการพังทลายของตลิ่ง	ก่อสร้างพนังกั้นน้ำคอนกรีตเสริมเหล็ก (คสล.) ริมแม่น้ำตาปี บริเวณพื้นที่ หมู่ที่ ๑ หมู่ที่ ๒ หมู่ที่ ๓ หมู่ที่ ๔ หมู่ที่ ๕ หมู่ที่ ๖ หมู่ที่ ๑๑	๑๐,๐๐๐,๐๐๐	๑๐,๐๐๐,๐๐๐				๘๐% ของแม่น้ำตาปีในพื้นที่ไม่เกิดการพังทลาย	-ประชาชนมีน้ำสำหรับการเกษตรอย่างเพียงพอ -แหล่งน้ำได้รับการอนุรักษ์	-กองช่างอบต.นาแว



บัญชีโครงการพัฒนาท้องถิ่น

รายละเอียดโครงการพัฒนา

แผนพัฒนาท้องถิ่น (พ.ศ.๒๕๖๑-๒๕๖๕)

องค์การบริหารส่วนตำบลนาแว

ก. ยุทธศาสตร์จังหวัดที่ ๔ พัฒนาคมน ชุมชน และสังคมให้น่าอยู่ เข้มแข็ง มั่นคงตามปรัชญาเศรษฐกิจพอเพียง

ข. ยุทธศาสตร์การพัฒนาขององค์กรปกครองส่วนท้องถิ่นในเขตจังหวัดที่ ๔ การพัฒนาโครงสร้างพื้นฐาน

ยุทธศาสตร์ที่ ๑ การพัฒนาด้านโครงสร้างพื้นฐาน

๑.๓ แผนงาน การเกษตร

แบบ ผ. ๐๒

ที่	โครงการ	วัตถุประสงค์	เป้าหมาย (ผลผลิตของโครงการ)	งบประมาณและที่ผ่านมา					ตัวชี้วัด (KPI)	ผลที่คาดว่าจะได้รับ	หน่วยงาน รับผิดชอบหลัก
				๒๕๖๑ (บาท)	๒๕๖๒ (บาท)	๒๕๖๓ (บาท)	๒๕๖๔ (บาท)	๒๕๖๕ (บาท)			
๖	โครงการขุดลอกและซ่อมแซมพังกันน้ำฝายเขาช่องกบ หมู่ที่ ๑๐	เพื่อลดปัญหาการขาดแคลนน้ำและแก้ไขปัญหากล้วยแล้ง	ขุดลอกฝายช่องกบ และซ่อมแซมพังกันน้ำที่ชำรุด ขนาดกว้างเฉลี่ย ๒๐ เมตร ยาวเฉลี่ย ๕๐ เมตร ลึกเฉลี่ย ๕ เมตร			๓๔๖,๕๐๐	๓๔๖,๕๐๐	๓๔๖,๕๐๐	๘๐% ของประชาชนที่ใช้แหล่งน้ำแห่งนี้มีความพึงพอใจ	-ประชาชนมีน้ำสำหรับทำการเกษตรอย่างเพียงพอ -แหล่งน้ำได้รับการอนุรักษ์	-กองช่าง อบต.นาแว
๗	โครงการขุดลอกและซ่อมแซมพังกันน้ำฝายคลองพอก หมู่ที่ ๗	เพื่อลดปัญหาการขาดแคลนน้ำและแก้ไขปัญหากล้วยแล้ง	ขุดลอกฝายคลองพอก และซ่อมแซมพังกันน้ำที่ชำรุด ขนาดกว้างเฉลี่ย ๑๕ เมตร ยาวเฉลี่ย ๑๕๐ เมตร ลึกเฉลี่ย ๔ เมตร			๓๕๙,๘๐๐	๓๕๙,๘๐๐	๓๕๙,๘๐๐	๘๐% ของประชาชนที่ใช้แหล่งน้ำแห่งนี้มีความพึงพอใจ	-ประชาชนมีน้ำสำหรับทำการเกษตรอย่างเพียงพอ -แหล่งน้ำได้รับการอนุรักษ์	-กองช่าง อบต.นาแว

*หมายเหตุ

๑. ยกเลิกแบบ ผ.๐๑ - ผ.๐๘ ตามหนังสือกระทรวงมหาดไทย ด่วนที่สุด ที่ มท ๐๘๑๐.๓/๕๗๙๗ ลงวันที่ ๑๐ ตุลาคม ๒๕๕๙

และ กำหนดให้แผนพัฒนาท้องถิ่น (พ.ศ.๒๕๖๑ - ๒๕๖๕) ประกอบด้วย แบบ ผ.๐๑ - แบบ ผ.๐๓

๒. ให้องค์กรปกครองส่วนท้องถิ่นนำข้อมูลเดิมที่อยู่ในแบบ ผ.๐๑ - ผ.๐๖ ของแผนพัฒนาท้องถิ่น (พ.ศ.๒๕๖๑ -๒๕๖๔) นำมาลงใน

แบบ ผ.๐๒ หรือนำโครงการที่เพิ่มเติมมาใส่ในแบบ ผ.๐๒



บัญชีโครงการพัฒนาท้องถิ่น

รายละเอียดโครงการพัฒนา

แผนพัฒนาท้องถิ่น (พ.ศ.๒๕๖๑-๒๕๖๕)

องค์การบริหารส่วนตำบลนาแวง

ก. ยุทธศาสตร์จังหวัดที่ ๑ บริหารจัดการเกษตรอุตสาหกรรมสู่มาตรฐานครบวงจรและเป็นมิตรกับสิ่งแวดล้อม

๔ พัฒนาคมน ชุมชน และสังคมให้น่าอยู่ เข้มแข็ง มั่นคงตามปรัชญาเศรษฐกิจพอเพียง

ข. ยุทธศาสตร์การพัฒนาขององค์กรปกครองส่วนท้องถิ่นในเขตจังหวัดที่ ๑ การพัฒนาเศรษฐกิจ ยุทธศาสตร์ที่ ๓ การพัฒนาสังคมและคุณภาพชีวิต

ยุทธศาสตร์ที่ ๒ การพัฒนาคุณภาพชีวิต และสังคม

๒.๑ แผนงาน สาธารณสุข

แบบ ผ. ๐๒

ที่	โครงการ	วัตถุประสงค์	เป้าหมาย (ผลผลิตของโครงการ)	งบประมาณและที่ผ่านมา					ตัวชี้วัด (KPI)	ผลที่คาดว่าจะได้รับ	หน่วยงาน รับผิดชอบ หลัก
				๒๕๖๑ (บาท)	๒๕๖๒ (บาท)	๒๕๖๓ (บาท)	๒๕๖๔ (บาท)	๒๕๖๕ (บาท)			
๑	โครงการรณรงค์ และป้องกันโรค พิษสุนัขบ้า “ตาม โครงการสัตว์ ปลอดโรคคน ปลอดภัยจากโรค พิษสุนัขบ้า”	เพื่อป้องกันและควบคุม โรคพิษสุนัขบ้า	ฉีดวัคซีนป้องกันโรคพิษสุนัขบ้า (สุนัขและแมว) ในตำบล นาแวง ให้ความรู้ในการ ป้องกันโรคพิษสุนัขบ้า	๗๐,๐๐๐	๑๐๕,๐๐๐	๑๐๕,๐๐๐	๑๐๕,๐๐๐	๑๐๕,๐๐๐	ร้อยละ ๘๐ ของ สัตว์ได้รับการ ฉีด วัคซีน ป้องกันโรค พิษสุนัขบ้า	ประชาชน ปลอดภัยจาก โรคพิษสุนัขบ้า	สนง.ปลัด



บัญชีโครงการพัฒนาท้องถิ่น

รายละเอียดโครงการพัฒนา

แผนพัฒนาท้องถิ่น (พ.ศ.๒๕๖๑-๒๕๖๕)

องค์การบริหารส่วนตำบลนาแว

ก. ยุทธศาสตร์จังหวัดที่ ๑ บริหารจัดการเกษตรอุตสาหกรรมสู่มาตรฐานครบวงจรและเป็นมิตรกับสิ่งแวดล้อม

๔ พัฒนาคมน ชุมชน และสังคมให้น่าอยู่ เข้มแข็ง มั่นคงตามปรัชญาเศรษฐกิจพอเพียง

ข. ยุทธศาสตร์การพัฒนาขององค์กรปกครองส่วนท้องถิ่นในเขตจังหวัดที่ ๑ การพัฒนาเศรษฐกิจ ยุทธศาสตร์ที่ ๓ การพัฒนาสังคมและคุณภาพชีวิต

ยุทธศาสตร์ที่ ๒ การพัฒนาคุณภาพชีวิต และสังคม

๒.๑ แผนงาน สาธารณสุข

แบบ ผ. ๐๒

ที่	โครงการ	วัตถุประสงค์	เป้าหมาย (ผลผลิตของโครงการ)	งบประมาณและที่ผ่านมา					ตัวชี้วัด (KPI)	ผลที่คาดว่าจะได้รับ	หน่วยงาน รับผิดชอบ หลัก
				๒๕๖๑ (บาท)	๒๕๖๒ (บาท)	๒๕๖๓ (บาท)	๒๕๖๔ (บาท)	๒๕๖๕ (บาท)			
๒	โครงการรณรงค์ และป้องกันโรค ไข้เลือดออก	๑. เพื่อลดอัตราป่วยด้วยโรค ไข้เลือดออก ๒. เพื่อกำจัดแหล่งเพาะพันธุ์ยุงลายและ กำจัดลูกน้ำยุงลาย ๓. เพื่อให้ประชาชนมีความรู้ ความ เข้าใจ ในการควบคุมป้องกันโรค ไข้เลือดออกที่ถูกต้อง และเหมาะสม ๔. ทำให้ประชาชนเกิดพฤติกรรมในการ ทำลายแหล่งเพาะพันธุ์ยุงลายอย่าง ต่อเนื่องสม่ำเสมอ	ประชาชนในพื้นที่ปลอดภัย จากโรคไข้เลือดออก	๕๐,๐๐๐	๕๐,๐๐๐	๕๐,๐๐๐	๕๐,๐๐๐	๕๐,๐๐๐	ลดการระบาดของ ของโรคไข้ เลือด ออกให้ หมดไป	๑. ลดอัตราป่วยด้วยโรค ไข้เลือดออก ๒. ประชาชนมีความรู้ ความเข้าใจ ในเรื่องโรค ไข้เลือดออก ๓. ประชาชนให้ความ ร่วมมือในการ ดำเนินการควบคุมและ ทำลายแหล่งเพาะพันธุ์ ยุงลายอย่างต่อเนื่อง สม่ำเสมอ	สนง.ปลัด อบต.นาแว
๓	โครงการรณรงค์ และป้องกัน โรคติดต่อ อื่นๆ	๑. เพื่อสร้างภูมิคุ้มโรคโรคติดต่อ ต่างๆ ๒. เพื่อให้ประชาชนทั่วไปมีความรู้ ความเข้าใจในการป้องกัน มีความ ตื่นตัวและกระตุ้นให้ประชาชนมีส่วนร่วม ร่วม เล็งเห็นความสำคัญในการดูแล	ประชาชนในพื้นที่มีความรู้ เรื่องโรคติดต่อ	๗๐,๐๐๐	๗๐,๐๐๐				ลดการ ระบาดของของ โรค	ประชาชนทั่วไปมีความรู้ ความเข้าใจในการดูแล ป้องกันตัวเองชุมชน ปลอดภัยจากโรคติดต่อ	สนง.ปลัด อบต.นาแว



บัญชีโครงการพัฒนาท้องถิ่น

รายละเอียดโครงการพัฒนา

แผนพัฒนาท้องถิ่น (พ.ศ.๒๕๖๑-๒๕๖๕)

องค์การบริหารส่วนตำบลนาแวง

ก. ยุทธศาสตร์จังหวัดที่ ๑ บริหารจัดการเกษตรอุตสาหกรรมสู่มาตรฐานครบวงจรและเป็นมิตรกับสิ่งแวดล้อม

๔ พัฒนาคมน ชุมชน และสังคมให้น่าอยู่ เข้มแข็ง มั่นคงตามปรัชญาเศรษฐกิจพอเพียง

ข. ยุทธศาสตร์การพัฒนาขององค์กรปกครองส่วนท้องถิ่นในเขตจังหวัดที่ ๑ การพัฒนาเศรษฐกิจ ยุทธศาสตร์ที่ ๓ การพัฒนาสังคมและคุณภาพชีวิต

ยุทธศาสตร์ที่ ๒ การพัฒนาคุณภาพชีวิต และสังคม

๒.๑ แผนงาน สาธารณสุข

แบบ ผ. ๐๒

ที่	โครงการ	วัตถุประสงค์	เป้าหมาย (ผลผลิตของโครงการ)	งบประมาณและที่ผ่านมา					ตัวชี้วัด (KPI)	ผลที่คาดว่าจะได้รับ	หน่วยงาน รับผิดชอบหลัก
				๒๕๖๑ (บาท)	๒๕๖๒ (บาท)	๒๕๖๓ (บาท)	๒๕๖๔ (บาท)	๒๕๖๕ (บาท)			
๔	โครงการสัตว์ปลอดโรค คนปลอดภัยจากโรคพิษ สุนัขบ้า	เพื่อป้องกันและควบคุมโรคพิษ สุนัขบ้า	ดำเนินการฉีดวัคซีนป้องกัน และควบคุมโรคพิษสุนัขบ้า	๑๔,๑๖๐	๕๐,๐๐๐				ร้อยละ ๘๐ ของ ประชาชนปลอดภัย จากโรคพิษสุนัขบ้า	ประชาชนปลอดภัย จากโรคพิษสุนัขบ้า	สำนัก งานปลัด
๕	สำรวจข้อมูลจำนวน สัตว์และขึ้นทะเบียน สัตว์ตามโครงการสัตว์ ปลอดโรค คนปลอดภัย จากโรคพิษสุนัขบ้า	เพื่อป้องกันและควบคุมโรคพิษ สุนัขบ้า	สำรวจข้อมูลและขึ้น ทะเบียนสัตว์ตามโครงการ สัตว์ปลอดโรคคนปลอดภัย จากโรคพิษสุนัขบ้า	๑,๔๑๖	๒๑,๐๐๐	๒๒,๐๐๐	๒๒,๐๐๐	๒๒,๐๐๐	ร้อยละ ๘๐ ของ สัตว์ตามโครงการ สัตว์ปลอดโรคได้รับ การขึ้นทะเบียน	ประชาชน ปลอดภัยจากโรค พิษสุนัขบ้า	สำนัก งานปลัด
๖	ช่วยเหลือประชาชนด้าน การป้องกันและระงับ โรคติดต่อ	เพื่อให้ความช่วยเหลือประชาชน ด้านการป้องกันและระงับ โรคติดต่อ ในเขตพื้นที่องค์การ บริหารส่วนตำบลนาแวง	ช่วยเหลือประชาชนใน เขตพื้นที่องค์การบริหาร ส่วนตำบลนาแวง ที่ได้รับ ความเดือดร้อน และ ป้องกันและระงับ โรคติดต่ออย่างเพียงพอ และทันทั่วทั้ง	๓๐,๐๐๐	๑๐๐,๐๐๐	๑๐๐,๐๐๐	๑๐๐,๐๐๐	๑๐๐,๐๐๐	ประชาชนในเขตพื้นที่ ได้รับการช่วยเหลือ ด้านการป้องกันและ ระงับโรคติดต่อ ร้อย ละ ๘๐	ประชาชน ที่ ได้รับการ ช่วยเหลือด้านการ ป้องกันและระงับ โรคติดต่ออย่าง เพียงพอและ ทันทั่วทั้ง	สำนักงาน ปลัด อบต.



บัญชีโครงการพัฒนาท้องถิ่น

รายละเอียดโครงการพัฒนา

แผนพัฒนาท้องถิ่น (พ.ศ.๒๕๖๑-๒๕๖๕)

องค์การบริหารส่วนตำบลนาแวง

ก. ยุทธศาสตร์จังหวัดที่ ๑ บริหารจัดการเกษตรอุตสาหกรรมสู่มาตรฐานครบวงจรและเป็นมิตรกับสิ่งแวดล้อม

๔ พัฒนาคชน ชุมชน และสังคมให้น่าอยู่ เข้มแข็ง มั่นคงตามปรัชญาเศรษฐกิจพอเพียง

ข. ยุทธศาสตร์การพัฒนาขององค์กรปกครองส่วนท้องถิ่นในเขตจังหวัดที่ ๑ การพัฒนาเศรษฐกิจ ยุทธศาสตร์ที่ ๓ การพัฒนาสังคมและคุณภาพชีวิต

ยุทธศาสตร์ที่ ๒ การพัฒนาคุณภาพชีวิต และสังคม

๒.๑ แผนงาน สาธารณสุข

แบบ ผ. ๐๒

ที่	โครงการ	วัตถุประสงค์	เป้าหมาย (ผลผลิตของ โครงการ)	งบประมาณและที่ผ่านมา					ตัวชี้วัด (KPI)	ผลที่คาดว่าจะ ได้รับ	หน่วยงาน รับผิดชอบ หลัก
				๒๕๖๑ (บาท)	๒๕๖๒ (บาท)	๒๕๖๓ (บาท)	๒๕๖๔ (บาท)	๒๕๖๕ (บาท)			
๗	อุดหนุนโครงการตามพระราชดำริ ด้านสาธารณสุข หมู่ที่ ๑ - โครงการหมอบ้านในพระราช ประสงค์ - โครงการสืบสานพระราชปณิธาน สมเด็จพระกนิษฐาธิราชเจ้า สมเด็จพระเจ้าลูกเธอเจ้าฟ้าจุฬาภรณ วลัยลักษณ์ อัครราชกุมารี	- เพื่อให้ประชาชนมี สุขภาพและคุณภาพชีวิต ที่ดี	ประชาชนในหมู่บ้าน	๒๐,๐๐๐					ประชาชน ร้อยละ ๘๐ มี สุขภาพดี	ประชาชนในหมู่บ้านมี ความรู้ด้านสาธารณสุข และสามารถนำไป ปฏิบัติให้ถูกต้อง	กรรมการ หมู่บ้าน หมู่ที่ ๑
๘	อุดหนุนโครงการตามพระราชดำริ ด้านสาธารณสุข หมู่ที่ ๒ - โครงการหมอบ้านในพระราช ประสงค์ -โครงการสืบสานพระราชปณิธาน สมเด็จพระกนิษฐาธิราชเจ้า สมเด็จพระเจ้าลูกเธอเจ้าฟ้าจุฬาภรณ วลัยลักษณ์ อัครราชกุมารี	- เพื่อให้ประชาชนมี สุขภาพและคุณภาพชีวิต ที่ดี	ประชาชนในหมู่บ้าน	๒๐,๐๐๐					ประชาชน ร้อยละ ๘๐ มี สุขภาพดี	ประชาชนในหมู่บ้านมี ความรู้ด้านสาธารณสุข และสามารถนำไปปฏิบัติ ให้ถูกต้อง	กรรมการ หมู่บ้าน หมู่ที่ ๒



บัญชีโครงการพัฒนาท้องถิ่น

รายละเอียดโครงการพัฒนา

แผนพัฒนาท้องถิ่น (พ.ศ.๒๕๖๑-๒๕๖๕)

องค์การบริหารส่วนตำบลนาแวง

ก. ยุทธศาสตร์จังหวัดที่ ๑ บริหารจัดการเกษตรอุตสาหกรรมสู่มาตรฐานครบวงจรและเป็นมิตรกับสิ่งแวดล้อม

๔ พัฒนาคมน ชุมชน และสังคมให้น่าอยู่ เข้มแข็ง มั่นคงตามปรัชญาเศรษฐกิจพอเพียง

ข. ยุทธศาสตร์การพัฒนาขององค์กรปกครองส่วนท้องถิ่นในเขตจังหวัดที่ ๑ การพัฒนาเศรษฐกิจ ยุทธศาสตร์ที่ ๓ การพัฒนาสังคมและคุณภาพชีวิต

ยุทธศาสตร์ที่ ๒ การพัฒนาคุณภาพชีวิต และสังคม

๒.๑ แผนงาน สาธารณสุข

แบบ ผ. ๐๒

ที่	โครงการ	วัตถุประสงค์	เป้าหมาย (ผลผลิตของ โครงการ)	งบประมาณและที่ผ่านมา					ตัวชี้วัด (KPI)	ผลที่คาดว่าจะ ได้รับ	หน่วยงาน รับผิดชอบ หลัก
				๒๕๖๑ (บาท)	๒๕๖๒ (บาท)	๒๕๖๓ (บาท)	๒๕๖๔ (บาท)	๒๕๖๕ (บาท)			
๙	อุดหนุนโครงการตามพระราชดำริ ด้านสาธารณสุข หมู่ที่ ๓ - โครงการควบคุมโรคขาดสาร ไอโอดีนของสมเด็จพระเทพ รัตนราชสุดาฯ สยามบรมราชกุมารี - โครงการหมอมู่บ้านในพระราช ประสงค์ -โครงการตรวจสุขภาพเคลื่อนที่ของ สมเด็จพระเจ้าลูกเธอเจ้าฟ้าจุฬาภรณ วลัยลักษณ์ อัครราชกุมารี	- เพื่อให้ประชาชนมี สุขภาพและคุณภาพชีวิต ที่ดี	ประชาชนในหมู่บ้าน	๒๐,๐๐๐					ประชาชน ร้อยละ ๘๐ มี สุขภาพดี	ประชาชนในหมู่บ้านมี ความรู้ด้านสาธารณสุข และสามารถนำไปปฏิบัติ ให้ถูกต้อง	กรรมการ หมู่บ้าน หมู่ที่ ๓



บัญชีโครงการพัฒนาท้องถิ่น

รายละเอียดโครงการพัฒนา

แผนพัฒนาท้องถิ่น (พ.ศ.๒๕๖๑-๒๕๖๕)

องค์การบริหารส่วนตำบลนาแวง

ก. ยุทธศาสตร์จังหวัดที่ ๑ บริหารจัดการเกษตรอุตสาหกรรมสู่มาตรฐานครบวงจรและเป็นมิตรกับสิ่งแวดล้อม

๔ พัฒนาควน ชุมชน และสังคมให้น่าอยู่ เข้มแข็ง มั่นคงตามปรัชญาเศรษฐกิจพอเพียง

ข. ยุทธศาสตร์การพัฒนาขององค์กรปกครองส่วนท้องถิ่นในเขตจังหวัดที่ ๑ การพัฒนาเศรษฐกิจ ยุทธศาสตร์ที่ ๓ การพัฒนาสังคมและคุณภาพชีวิต

ยุทธศาสตร์ที่ ๒ การพัฒนาคุณภาพชีวิต และสังคม

๒.๑ แผนงาน สาธารณสุข

แบบ ผ. ๐๒

ที่	โครงการ	วัตถุประสงค์	เป้าหมาย (ผลผลิตของ โครงการ)	งบประมาณและที่ผ่านมา					ตัวชี้วัด (KPI)	ผลที่คาดว่าจะได้รับ	หน่วยงาน รับผิดชอบ หลัก
				๒๕๖๑ (บาท)	๒๕๖๒ (บาท)	๒๕๖๓ (บาท)	๒๕๖๔ (บาท)	๒๕๖๕ (บาท)			
๑๐	อุดหนุนโครงการตามพระราชดำริ ด้านสาธารณสุข หมู่ที่ ๔ - โครงการควบคุมโรคขาดสาร ไอโอดีนของสมเด็จพระเทพ รัตนราชสุดาฯ สยามบรมราชกุมารี - โครงการหมอบ้านในพระราช ประสงค์ -โครงการสืบสานพระราชปณิธาน สมเด็จพระย่าท่านภียะเรีงเด้านม	- เพื่อให้ประชาชนมี สุขภาพและคุณภาพชีวิต ที่ดี	ประชาชนในหมู่บ้าน	๒๐,๐๐๐					ประชาชน ร้อยละ ๘๐ มี สุขภาพดี	ประชาชนในหมู่บ้านมี ความรู้ด้านสาธารณสุข และสามารถนำไป ปฏิบัติให้ถูกต้อง	กรรมการ หมู่บ้าน หมู่ที่ ๔



บัญชีโครงการพัฒนาท้องถิ่น

รายละเอียดโครงการพัฒนา

แผนพัฒนาท้องถิ่น (พ.ศ.๒๕๖๑-๒๕๖๕)

องค์การบริหารส่วนตำบลนาแวง

ก. ยุทธศาสตร์จังหวัดที่ ๑ บริหารจัดการเกษตรอุตสาหกรรมสู่มาตรฐานครบวงจรและเป็นมิตรกับสิ่งแวดล้อม

๔ พัฒนาคมน ชุมชน และสังคมให้น่าอยู่ เข้มแข็ง มั่นคงตามปรัชญาเศรษฐกิจพอเพียง

ข. ยุทธศาสตร์การพัฒนาขององค์กรปกครองส่วนท้องถิ่นในเขตจังหวัดที่ ๑ การพัฒนาเศรษฐกิจ ยุทธศาสตร์ที่ ๓ การพัฒนาสังคมและคุณภาพชีวิต

ยุทธศาสตร์ที่ ๒ การพัฒนาคุณภาพชีวิต และสังคม

๒.๑ แผนงาน สาธารณสุข

แบบ ผ. ๐๒

ที่	โครงการ	วัตถุประสงค์	เป้าหมาย (ผลผลิตของ โครงการ)	งบประมาณและที่ผ่านมา					ตัวชี้วัด (KPI)	ผลที่คาดว่าจะ ได้รับ	หน่วยงาน รับผิดชอบ หลัก
				๒๕๖๑ (บาท)	๒๕๖๒ (บาท)	๒๕๖๓ (บาท)	๒๕๖๔ (บาท)	๒๕๖๕ (บาท)			
๑๑	อุดหนุนโครงการตามพระราชดำริ ด้านสาธารณสุข หมู่ที่ ๕ - โครงการควบคุมโรคขาดสาร ไอโอดีนของสมเด็จพระเทพ รัตนราชสุดาฯ สยามบรมราชกุมารี - โครงการหมอมู่บ้านในพระราช ประสงค์ -โครงการตรวจสุขภาพเคลื่อนที่ของ สมเด็จพระเจ้าลูกเธอเจ้าฟ้าจุฬาภรณ วลัยลักษณ์ อัครราชกุมารี	- เพื่อให้ประชาชนมี สุขภาพและคุณภาพชีวิต ที่ดี	ประชาชนในหมู่บ้าน	๒๐,๐๐๐					ประชาชน ร้อยละ ๘๐ มี สุขภาพดี	ประชาชนในหมู่บ้านมี ความรู้ด้านสาธารณสุข และสามารถนำไปปฏิบัติ ให้ถูกต้อง	กรรมการ หมู่บ้าน หมู่ที่ ๕



บัญชีโครงการพัฒนาท้องถิ่น

รายละเอียดโครงการพัฒนา

แผนพัฒนาท้องถิ่น (พ.ศ.๒๕๖๑-๒๕๖๕)

องค์การบริหารส่วนตำบลนาแวง

ก. ยุทธศาสตร์จังหวัดที่ ๑ บริหารจัดการเกษตรอุตสาหกรรมสู่มาตรฐานครบวงจรและเป็นมิตรกับสิ่งแวดล้อม

๔ พัฒนาคมน ชุมชน และสังคมให้น่าอยู่ เข้มแข็ง มั่นคงตามปรัชญาเศรษฐกิจพอเพียง

ข. ยุทธศาสตร์การพัฒนาขององค์กรปกครองส่วนท้องถิ่นในเขตจังหวัดที่ ๑ การพัฒนาเศรษฐกิจ ยุทธศาสตร์ที่ ๓ การพัฒนาสังคมและคุณภาพชีวิต

ยุทธศาสตร์ที่ ๒ การพัฒนาคุณภาพชีวิต และสังคม

๒.๑ แผนงาน สาธารณสุข

แบบ ผ. ๐๒

ที่	โครงการ	วัตถุประสงค์	เป้าหมาย (ผลผลิตของ โครงการ)	งบประมาณและที่ผ่านมา					ตัวชี้วัด (KPI)	ผลที่คาดว่าจะ ได้รับ	หน่วยงาน รับผิดชอบ หลัก
				๒๕๖๑ (บาท)	๒๕๖๒ (บาท)	๒๕๖๓ (บาท)	๒๕๖๔ (บาท)	๒๕๖๕ (บาท)			
๑๒	อุดหนุนโครงการตามพระราชดำริ ด้านสาธารณสุข หมู่ที่ ๖ - โครงการหมอหมู่บ้านในพระราช ประสงค์ -โครงการสืบสานพระราชปณิธาน สมเด็จพระกนิษฐาธิราชเจ้า สมเด็จพระเจ้าลูกเธอเจ้าฟ้าจุฬาภรณ วลัยลักษณ์อัครราชกุมารี	- เพื่อให้ประชาชนมี สุขภาพและคุณภาพชีวิต ที่ดี	ประชาชนในหมู่บ้าน	๒๐,๐๐๐					ประชาชน ร้อยละ ๘๐ มี สุขภาพดี	ประชาชนในหมู่บ้านมี ความรู้ด้านสาธารณสุข และสามารถนำไป ปฏิบัติให้ถูกต้อง	กรรมการ หมู่บ้าน หมู่ที่ ๖



บัญชีโครงการพัฒนาท้องถิ่น

รายละเอียดโครงการพัฒนา

แผนพัฒนาท้องถิ่น (พ.ศ.๒๕๖๑-๒๕๖๕)

องค์การบริหารส่วนตำบลนาแวง

ก. ยุทธศาสตร์จังหวัดที่ ๑ บริหารจัดการเกษตรอุตสาหกรรมสู่มาตรฐานครบวงจรและเป็นมิตรกับสิ่งแวดล้อม

๔ พัฒนาคมน ชุมชน และสังคมให้น่าอยู่ เข้มแข็ง มั่นคงตามปรัชญาเศรษฐกิจพอเพียง

ข. ยุทธศาสตร์การพัฒนาขององค์กรปกครองส่วนท้องถิ่นในเขตจังหวัดที่ ๑ การพัฒนาเศรษฐกิจ ยุทธศาสตร์ที่ ๓ การพัฒนาสังคมและคุณภาพชีวิต

ยุทธศาสตร์ที่ ๒ การพัฒนาคุณภาพชีวิต และสังคม

๒.๑ แผนงาน สาธารณสุข

แบบ ผ. ๐๒

ที่	โครงการ	วัตถุประสงค์	เป้าหมาย (ผลผลิตของ โครงการ)	งบประมาณและที่ผ่านมา					ตัวชี้วัด (KPI)	ผลที่คาดว่าจะ ได้รับ	หน่วยงาน รับผิดชอบ หลัก
				๒๕๖๑ (บาท)	๒๕๖๒ (บาท)	๒๕๖๓ (บาท)	๒๕๖๔ (บาท)	๒๕๖๕ (บาท)			
๑๓	อุดหนุนโครงการตามพระราชดำริ ด้านสาธารณสุข หมู่ที่ ๗ - โครงการควบคุมโรคขาดสาร ไอโอดีนของสมเด็จพระเทพ รัตนราชสุดาฯ สยามบรมราชกุมารี - โครงการหมอมู่บ้านในพระราช ประสงค์ -โครงการตรวจสุขภาพเคลื่อนที่ของ สมเด็จพระเจ้าลูกเธอเจ้าฟ้าจุฬาภรณ วลัยลักษณ์ อัครราชกุมารี	- เพื่อดำเนินโครงการ - เพื่อให้ประชาชนมี สุขภาพและคุณภาพชีวิต ที่ดี	ประชาชนในหมู่บ้าน	๒๐,๐๐๐					ประชาชน ร้อยละ ๘๐ มี สุขภาพดี	ประชาชนในหมู่บ้านมี ความรู้ด้านสาธารณสุข และสามารถนำไปปฏิบัติ ให้ถูกต้อง	กรรมการ หมู่บ้าน หมู่ที่ ๗



บัญชีโครงการพัฒนาท้องถิ่น

รายละเอียดโครงการพัฒนา

แผนพัฒนาท้องถิ่น (พ.ศ.๒๕๖๑-๒๕๖๕)

องค์การบริหารส่วนตำบลนาแวง

ก. ยุทธศาสตร์จังหวัดที่ ๑ บริหารจัดการเกษตรอุตสาหกรรมสู่มาตรฐานครบวงจรและเป็นมิตรกับสิ่งแวดล้อม

๔ พัฒนาคมน ชุมชน และสังคมให้น่าอยู่ เข้มแข็ง มั่นคงตามปรัชญาเศรษฐกิจพอเพียง

ข. ยุทธศาสตร์การพัฒนาขององค์กรปกครองส่วนท้องถิ่นในเขตจังหวัดที่ ๑ การพัฒนาเศรษฐกิจ ยุทธศาสตร์ที่ ๓ การพัฒนาสังคมและคุณภาพชีวิต

ยุทธศาสตร์ที่ ๒ การพัฒนาคุณภาพชีวิต และสังคม

๒.๑ แผนงาน สาธารณสุข

แบบ ผ. ๐๒

ที่	โครงการ	วัตถุประสงค์	เป้าหมาย (ผลผลิตของ โครงการ)	งบประมาณและที่ผ่านมา					ตัวชี้วัด (KPI)	ผลที่คาดว่าจะได้รับ	หน่วยงาน รับผิดชอบ หลัก
				๒๕๖๑ (บาท)	๒๕๖๒ (บาท)	๒๕๖๓ (บาท)	๒๕๖๔ (บาท)	๒๕๖๕ (บาท)			
๑๔	อุดหนุนโครงการตามพระราชดำริ ด้านสาธารณสุข หมู่ที่ ๘ - โครงการสืบสานพระราชปณิธาน สมเด็จพระอริยวงศาคตญาณ สมเด็จพระสังฆราช สกลมหา สังฆปริณายก -โครงการควบคุมโรคขาดสารไอโอดีน ของสมเด็จพระเทพรัตนราชสุดาฯ สยามบรมราชกุมารี -โครงการตรวจสุขภาพเคลื่อนที่ของ สมเด็จพระเจ้าลูกเธอเจ้าฟ้าจุฬาภรณ วลัยลักษณ์ อัครราชกุมารี	- เพื่อให้ประชาชนมี สุขภาพและคุณภาพชีวิต ที่ดี	ประชาชนในหมู่บ้าน	๒๐,๐๐๐					ประชาชน ร้อยละ ๘๐ มี สุขภาพดี	ประชาชนในหมู่บ้านมี ความรู้ด้านสาธารณสุข และสามารถนำไป ปฏิบัติให้ถูกต้อง	กรรมการ หมู่บ้าน หมู่ที่ ๘



บัญชีโครงการพัฒนาท้องถิ่น

รายละเอียดโครงการพัฒนา

แผนพัฒนาท้องถิ่น (พ.ศ.๒๕๖๑-๒๕๖๕)

องค์การบริหารส่วนตำบลนาแวง

ก. ยุทธศาสตร์จังหวัดที่ ๑ บริหารจัดการเกษตรอุตสาหกรรมสู่มาตรฐานครบวงจรและเป็นมิตรกับสิ่งแวดล้อม

๔ พัฒนาคมน ชุมชน และสังคมให้น่าอยู่ เข้มแข็ง มั่นคงตามปรัชญาเศรษฐกิจพอเพียง

ข. ยุทธศาสตร์การพัฒนาขององค์กรปกครองส่วนท้องถิ่นในเขตจังหวัดที่ ๑ การพัฒนาเศรษฐกิจ ยุทธศาสตร์ที่ ๓ การพัฒนาสังคมและคุณภาพชีวิต

ยุทธศาสตร์ที่ ๒ การพัฒนาคุณภาพชีวิต และสังคม

๒.๑ แผนงาน สาธารณสุข

แบบ ผ. ๐๒

ที่	โครงการ	วัตถุประสงค์	เป้าหมาย (ผลผลิตของ โครงการ)	งบประมาณและที่ผ่านมา					ตัวชี้วัด (KPI)	ผลที่คาดว่าจะ ได้รับ	หน่วยงาน รับผิดชอบ หลัก
				๒๕๖๑ (บาท)	๒๕๖๒ (บาท)	๒๕๖๓ (บาท)	๒๕๖๔ (บาท)	๒๕๖๕ (บาท)			
๑๕	อุดหนุนโครงการตามพระราชดำริ ด้านสาธารณสุข หมู่ที่ ๙ - โครงการควบคุมโรคขาดสาร ไอโอดีนของสมเด็จพระเทพ รัตนราชสุดาฯ สยามบรมราชกุมารี - โครงการหมอมู่บ้านในพระราช ประสงค์ -โครงการตรวจสุขภาพเคลื่อนที่ของ สมเด็จพระเจ้าลูกเธอเจ้าฟ้าจุฬาภรณ วลัยลักษณ์ อัครราชกุมารี	- เพื่อให้ประชาชนมี สุขภาพและคุณภาพชีวิต ที่ดี	ประชาชนในหมู่บ้าน	๒๐,๐๐๐					ประชาชน ร้อยละ ๘๐ มี สุขภาพดี	ประชาชนในหมู่บ้านมี ความรู้ด้านสาธารณสุข และสามารถนำไปปฏิบัติ ให้ถูกต้อง	กรรมการ หมู่บ้าน หมู่ที่ ๙



บัญชีโครงการพัฒนาท้องถิ่น

รายละเอียดโครงการพัฒนา

แผนพัฒนาท้องถิ่น (พ.ศ.๒๕๖๑-๒๕๖๕)

องค์การบริหารส่วนตำบลนาแวง

ก. ยุทธศาสตร์จังหวัดที่ ๑ บริหารจัดการเกษตรอุตสาหกรรมสู่มาตรฐานครบวงจรและเป็นมิตรกับสิ่งแวดล้อม

๔ พัฒนาคมน ชุมชน และสังคมให้น่าอยู่ เข้มแข็ง มั่นคงตามปรัชญาเศรษฐกิจพอเพียง

ข. ยุทธศาสตร์การพัฒนาขององค์กรปกครองส่วนท้องถิ่นในเขตจังหวัดที่ ๑ การพัฒนาเศรษฐกิจ ยุทธศาสตร์ที่ ๓ การพัฒนาสังคมและคุณภาพชีวิต

ยุทธศาสตร์ที่ ๒ การพัฒนาคุณภาพชีวิต และสังคม

๒.๑ แผนงาน สาธารณสุข

แบบ ผ. ๐๒

ที่	โครงการ	วัตถุประสงค์	เป้าหมาย (ผลผลิตของ โครงการ)	งบประมาณและที่ผ่านมา					ตัวชี้วัด (KPI)	ผลที่คาดว่าจะ ได้รับ	หน่วยงาน รับผิดชอบ หลัก
				๒๕๖๑ (บาท)	๒๕๖๒ (บาท)	๒๕๖๓ (บาท)	๒๕๖๔ (บาท)	๒๕๖๕ (บาท)			
๑๖	อุดหนุนโครงการตามพระราชดำริ ด้านสาธารณสุข หมู่ที่ ๑๐ - โครงการควบคุมโรคขาดสาร ไอโอดีนของสมเด็จพระเทพ รัตนราชสุดาฯ สยามบรมราชกุมารี - โครงการสืบสานพระราชปณิธาน สมเด็จพระย่า ด้านภัยมะเร็งเต้านม -โครงการตรวจสุขภาพเคลื่อนที่ของ สมเด็จพระเจ้าลูกเธอเจ้าฟ้าจุฬาภรณ วลัยลักษณ์ อัครราชกุมารี	- เพื่อให้ประชาชนมี สุขภาพและคุณภาพชีวิต ที่ดี	ประชาชนในหมู่บ้าน	๒๐,๐๐๐					ประชาชน ร้อยละ ๘๐ มี สุขภาพดี	ประชาชนในหมู่บ้านมี ความรู้ด้านสาธารณสุข และสามารถนำไปปฏิบัติ ให้ถูกต้อง	กรรมการ หมู่บ้าน หมู่ที่ ๑๐



บัญชีโครงการพัฒนาท้องถิ่น

รายละเอียดโครงการพัฒนา

แผนพัฒนาท้องถิ่น (พ.ศ.๒๕๖๑-๒๕๖๕)

องค์การบริหารส่วนตำบลนาแวง

ก. ยุทธศาสตร์จังหวัดที่ ๑ บริหารจัดการเกษตรอุตสาหกรรมสู่มาตรฐานครบวงจรและเป็นมิตรกับสิ่งแวดล้อม

๔ พัฒนาควน ชุมชน และสังคมให้น่าอยู่ เข้มแข็ง มั่นคงตามปรัชญาเศรษฐกิจพอเพียง

ข. ยุทธศาสตร์การพัฒนาขององค์กรปกครองส่วนท้องถิ่นในเขตจังหวัดที่ ๑ การพัฒนาเศรษฐกิจ ยุทธศาสตร์ที่ ๓ การพัฒนาสังคมและคุณภาพชีวิต

ยุทธศาสตร์ที่ ๒ การพัฒนาคุณภาพชีวิต และสังคม

๒.๑ แผนงาน สาธารณสุข

แบบ ผ. ๐๒

ที่	โครงการ	วัตถุประสงค์	เป้าหมาย (ผลผลิตของ โครงการ)	งบประมาณและที่ผ่านมา					ตัวชี้วัด (KPI)	ผลที่คาดว่าจะ ได้รับ	หน่วยงาน รับผิดชอบ หลัก
				๒๕๖๑ (บาท)	๒๕๖๒ (บาท)	๒๕๖๓ (บาท)	๒๕๖๔ (บาท)	๒๕๖๕ (บาท)			
๑๗	อุดหนุนโครงการตามพระราชดำริ ด้านสาธารณสุข หมู่ที่ ๑๑ - โครงการหมอหมู่บ้านในพระราช ประสงค์ - โครงการสืบสานพระราชปณิธาน สมเด็จพระเจ้า ๕๖ ล้านคน - โครงการควบคุมโรคขาดสารไอโอดีน ของสมเด็จพระเทพรัตนราชสุดาฯ สยามบรมราชกุมารี	- เพื่อให้ประชาชนมี สุขภาพและคุณภาพชีวิต ที่ดี	ประชาชนในหมู่บ้าน	๒๐,๐๐๐					ประชาชน ร้อยละ ๘๐ มี สุขภาพดี	ประชาชนในหมู่บ้านมี ความรู้ด้านสาธารณสุข และสามารถนำไปปฏิบัติ ให้ถูกต้อง	กรรมการ หมู่บ้าน หมู่ที่ ๑๑



บัญชีโครงการพัฒนาท้องถิ่น

รายละเอียดโครงการพัฒนา

แผนพัฒนาท้องถิ่น (พ.ศ.๒๕๖๑-๒๕๖๕)

องค์การบริหารส่วนตำบลนาแวง

ก. ยุทธศาสตร์จังหวัดที่ ๑ บริหารจัดการเกษตรอุตสาหกรรมสู่มาตรฐานครบวงจรและเป็นมิตรกับสิ่งแวดล้อม

๔ พัฒนาควน ชุมชน และสังคมให้น่าอยู่ เข้มแข็ง มั่นคงตามปรัชญาเศรษฐกิจพอเพียง

ข. ยุทธศาสตร์การพัฒนาขององค์กรปกครองส่วนท้องถิ่นในเขตจังหวัดที่ ๑ การพัฒนาเศรษฐกิจ ยุทธศาสตร์ที่ ๓ การพัฒนาสังคมและคุณภาพชีวิต

ยุทธศาสตร์ที่ ๒ การพัฒนาคุณภาพชีวิต และสังคม

๒.๑ แผนงาน สาธารณสุข

แบบ ผ. ๐๒

ที่	โครงการ	วัตถุประสงค์	เป้าหมาย (ผลผลิตของ โครงการ)	งบประมาณและที่ผ่านมา					ตัวชี้วัด (KPI)	ผลที่คาดว่าจะ ได้รับ	หน่วยงาน รับผิดชอบ หลัก
				๒๕๖๑ (บาท)	๒๕๖๒ (บาท)	๒๕๖๓ (บาท)	๒๕๖๔ (บาท)	๒๕๖๕ (บาท)			
๑๘	อุดหนุนโครงการตามพระราชดำริ ด้านสาธารณสุข หมู่ที่ ๑๒ - โครงการหมอมูบ้านในพระราช ประสงค์ - โครงการสืบสานพระราชปณิธาน สมเด็จพระเจ้า ๕๖ ล้านคน - โครงการควบคุมโรคขาดสารไอโอดีน ของสมเด็จพระเทพรัตนราชสุดาฯ สยามบรมราชกุมารี	- เพื่อให้ประชาชนมี สุขภาพและคุณภาพชีวิต ที่ดี	ประชาชนในหมู่บ้าน	๒๐,๐๐๐					ประชาชน ร้อยละ ๘๐ มี สุขภาพดี	ประชาชนในหมู่บ้านมี ความรู้ด้านสาธารณสุข และสามารถนำไปปฏิบัติ ให้ถูกต้อง	กรรมการ หมู่บ้าน หมู่ที่ ๑๒



บัญชีโครงการพัฒนาท้องถิ่น

รายละเอียดโครงการพัฒนา

แผนพัฒนาท้องถิ่น (พ.ศ.๒๕๖๑-๒๕๖๕)

องค์การบริหารส่วนตำบลนาแวง

ก. ยุทธศาสตร์จังหวัดที่ ๑ บริหารจัดการเกษตรอุตสาหกรรมสู่มาตรฐานครบวงจรและเป็นมิตรกับสิ่งแวดล้อม

๔ พัฒนาคมน ชุมชน และสังคมให้น่าอยู่ เข้มแข็ง มั่นคงตามปรัชญาเศรษฐกิจพอเพียง

ข. ยุทธศาสตร์การพัฒนาขององค์กรปกครองส่วนท้องถิ่นในเขตจังหวัดที่ ๑ การพัฒนาเศรษฐกิจ ยุทธศาสตร์ที่ ๓ การพัฒนาสังคมและคุณภาพชีวิต

ยุทธศาสตร์ที่ ๒ การพัฒนาคุณภาพชีวิต และสังคม

๒.๑ แผนงาน สาธารณสุข

แบบ ผ. ๐๒

ที่	โครงการ	วัตถุประสงค์	เป้าหมาย (ผลผลิตของ โครงการ)	งบประมาณและที่ผ่านมา					ตัวชี้วัด (KPI)	ผลที่คาดว่าจะ ได้รับ	หน่วยงาน รับผิดชอบ หลัก
				๒๕๖๑ (บาท)	๒๕๖๒ (บาท)	๒๕๖๓ (บาท)	๒๕๖๔ (บาท)	๒๕๖๕ (บาท)			
๑๙	อุดหนุนโครงการตามพระราชดำริ ด้านสาธารณสุข หมู่ที่ ๑	- เพื่อให้ประชาชนมี สุขภาพและคุณภาพชีวิต ที่ดี	ประชาชนในหมู่บ้าน		๒๐,๐๐๐	๒๐,๐๐๐	๒๐,๐๐๐	๒๐,๐๐๐	ประชาชน ร้อยละ ๘๐ มีสุขภาพดี	ประชาชนในหมู่บ้านมี ความรู้ด้านสาธารณสุข สามารถนำไปปฏิบัติให้ ถูกต้อง	กรรมการ หมู่บ้าน หมู่ที่ ๑
๒๐	อุดหนุนโครงการตามพระราชดำริ ด้านสาธารณสุข หมู่ที่ ๒	- เพื่อให้ประชาชนมี สุขภาพและคุณภาพชีวิต ที่ดี	ประชาชนในหมู่บ้าน		๒๐,๐๐๐	๒๐,๐๐๐	๒๐,๐๐๐	๒๐,๐๐๐	ประชาชน ร้อยละ ๘๐ มีสุขภาพดี	ประชาชนในหมู่บ้านมี ความรู้ด้านสาธารณสุข สามารถนำไปปฏิบัติให้ ถูกต้อง	กรรมการ หมู่บ้าน หมู่ที่ ๒
๒๑	อุดหนุนโครงการตามพระราชดำริ ด้านสาธารณสุข หมู่ที่ ๓	- เพื่อให้ประชาชนมี สุขภาพและคุณภาพชีวิต ที่ดี	ประชาชนในหมู่บ้าน		๒๐,๐๐๐	๒๐,๐๐๐	๒๐,๐๐๐	๒๐,๐๐๐	ประชาชน ร้อยละ ๘๐ มีสุขภาพดี	ประชาชนในหมู่บ้านมี ความรู้ด้านสาธารณสุข สามารถนำไปปฏิบัติให้ ถูกต้อง	กรรมการ หมู่บ้าน หมู่ที่ ๓



บัญชีโครงการพัฒนาท้องถิ่น

รายละเอียดโครงการพัฒนา

แผนพัฒนาท้องถิ่น (พ.ศ.๒๕๖๑-๒๕๖๕)

องค์การบริหารส่วนตำบลนาแวง

ก. ยุทธศาสตร์จังหวัดที่ ๑ บริหารจัดการเกษตรอุตสาหกรรมสู่มาตรฐานครบวงจรและเป็นมิตรกับสิ่งแวดล้อม

๔ พัฒนาควน ชุมชน และสังคมให้น่าอยู่ เข้มแข็ง มั่นคงตามปรัชญาเศรษฐกิจพอเพียง

ข. ยุทธศาสตร์การพัฒนาขององค์กรปกครองส่วนท้องถิ่นในเขตจังหวัดที่ ๑ การพัฒนาเศรษฐกิจ ยุทธศาสตร์ที่ ๓ การพัฒนาสังคมและคุณภาพชีวิต

ยุทธศาสตร์ที่ ๒ การพัฒนาคุณภาพชีวิต และสังคม

๒.๑ แผนงาน สาธารณสุข

แบบ ผ. ๐๒

ที่	โครงการ	วัตถุประสงค์	เป้าหมาย (ผลผลิตของ โครงการ)	งบประมาณและที่ผ่านมา					ตัวชี้วัด (KPI)	ผลที่คาดว่าจะ ได้รับ	หน่วยงาน รับผิดชอบ หลัก
				๒๕๖๑ (บาท)	๒๕๖๒ (บาท)	๒๕๖๓ (บาท)	๒๕๖๔ (บาท)	๒๕๖๕ (บาท)			
๒๒	อุดหนุนโครงการตามพระราชดำริ ด้านสาธารณสุข หมู่ที่ ๔	- เพื่อให้ประชาชนมี สุขภาพและคุณภาพชีวิต ที่ดี	ประชาชนใน หมู่บ้าน		๒๐,๐๐๐	๒๐,๐๐๐	๒๐,๐๐๐	๒๐,๐๐๐	ประชาชนร้อยละ ๘๐ มี สุขภาพดี	ประชาชนในหมู่บ้านมีความรู้ ด้านสาธารณสุขสามารถ นำไปปฏิบัติให้ถูกต้อง	กรรมการ หมู่บ้าน หมู่ที่ ๔
๒๓	อุดหนุนโครงการตามพระราชดำริ ด้านสาธารณสุข หมู่ที่ ๕	- เพื่อให้ประชาชนมี สุขภาพและคุณภาพชีวิต ที่ดี	ประชาชนใน หมู่บ้าน		๒๐,๐๐๐	๒๐,๐๐๐	๒๐,๐๐๐	๒๐,๐๐๐	ประชาชนร้อยละ ๘๐ มี สุขภาพดี	ประชาชนในหมู่บ้านมีความรู้ ด้านสาธารณสุขสามารถ นำไปปฏิบัติให้ถูกต้อง	กรรมการ หมู่บ้าน หมู่ที่ ๕
๒๔	อุดหนุนโครงการตามพระราชดำริ ด้านสาธารณสุข หมู่ที่ ๖	- เพื่อให้ประชาชนมี สุขภาพและคุณภาพชีวิต ที่ดี	ประชาชนใน หมู่บ้าน		๒๐,๐๐๐	๒๐,๐๐๐	๒๐,๐๐๐	๒๐,๐๐๐	ประชาชนร้อยละ ๘๐ มี สุขภาพดี	ประชาชนในหมู่บ้านมีความรู้ ด้านสาธารณสุขสามารถ นำไปปฏิบัติให้ถูกต้อง	กรรมการ หมู่บ้าน หมู่ที่ ๖
๒๕	อุดหนุนโครงการตามพระราชดำริ ด้านสาธารณสุข หมู่ที่ ๗	- เพื่อให้ประชาชนมี สุขภาพและคุณภาพชีวิต ที่ดี	ประชาชนใน หมู่บ้าน		๒๐,๐๐๐	๒๐,๐๐๐	๒๐,๐๐๐	๒๐,๐๐๐	ประชาชนร้อยละ ๘๐ มี สุขภาพดี	ประชาชนในหมู่บ้านมีความรู้ ด้านสาธารณสุขสามารถ นำไปปฏิบัติให้ถูกต้อง	กรรมการ หมู่บ้าน หมู่ที่ ๗



บัญชีโครงการพัฒนาท้องถิ่น

รายละเอียดโครงการพัฒนา

แผนพัฒนาท้องถิ่น (พ.ศ.๒๕๖๑-๒๕๖๕)

องค์การบริหารส่วนตำบลนาแวง

ก. ยุทธศาสตร์จังหวัดที่ ๑ บริหารจัดการเกษตรอุตสาหกรรมสู่มาตรฐานครบวงจรและเป็นมิตรกับสิ่งแวดล้อม

๔ พัฒนาคมน ชุมชน และสังคมให้น่าอยู่ เข้มแข็ง มั่นคงตามปรัชญาเศรษฐกิจพอเพียง

ข. ยุทธศาสตร์การพัฒนาขององค์กรปกครองส่วนท้องถิ่นในเขตจังหวัดที่ ๑ การพัฒนาเศรษฐกิจ ยุทธศาสตร์ที่ ๓ การพัฒนาสังคมและคุณภาพชีวิต

ยุทธศาสตร์ที่ ๒ การพัฒนาคุณภาพชีวิต และสังคม

๒.๑ แผนงาน สาธารณสุข

แบบ ผ. ๐๒

ที่	โครงการ	วัตถุประสงค์	เป้าหมาย (ผลผลิตของ โครงการ)	งบประมาณและที่ผ่านมา					ตัวชี้วัด (KPI)	ผลที่คาดว่าจะ ได้รับ	หน่วยงาน รับผิดชอบ หลัก
				๒๕๖๑ (บาท)	๒๕๖๒ (บาท)	๒๕๖๓ (บาท)	๒๕๖๔ (บาท)	๒๕๖๕ (บาท)			
๒๖	อุดหนุนโครงการตามพระราชดำริ ด้านสาธารณสุข หมู่ที่ ๘	- เพื่อให้ประชาชนมี สุขภาพและคุณภาพชีวิต ที่ดี	ประชาชนในหมู่บ้าน		๒๐,๐๐๐	๒๐,๐๐๐	๒๐,๐๐๐	๒๐,๐๐๐	ประชาชนร้อยละ ๘๐ มี สุขภาพดี	ประชาชนในหมู่บ้านมีความรู้ ด้านสาธารณสุขสามารถ นำไปปฏิบัติให้ถูกต้อง	กรรมการ หมู่บ้าน หมู่ที่ ๘
๒๗	อุดหนุนโครงการตามพระราชดำริ ด้านสาธารณสุข หมู่ที่ ๙	- เพื่อให้ประชาชนมี สุขภาพและคุณภาพชีวิต ที่ดี	ประชาชนในหมู่บ้าน		๒๐,๐๐๐	๒๐,๐๐๐	๒๐,๐๐๐	๒๐,๐๐๐	ประชาชนร้อยละ ๘๐ มี สุขภาพดี	ประชาชนในหมู่บ้านมีความรู้ ด้านสาธารณสุขสามารถ นำไปปฏิบัติให้ถูกต้อง	กรรมการ หมู่บ้าน หมู่ที่ ๙
๒๘	อุดหนุนโครงการตามพระราชดำริ ด้านสาธารณสุข หมู่ที่ ๑๐	- เพื่อให้ประชาชนมี สุขภาพและคุณภาพชีวิต ที่ดี	ประชาชนในหมู่บ้าน		๒๐,๐๐๐	๒๐,๐๐๐	๒๐,๐๐๐	๒๐,๐๐๐	ประชาชนร้อยละ ๘๐ มี สุขภาพดี	ประชาชนในหมู่บ้านมีความรู้ ด้านสาธารณสุขสามารถ นำไปปฏิบัติให้ถูกต้อง	กรรมการ หมู่บ้าน หมู่ที่ ๑๐



บัญชีโครงการพัฒนาท้องถิ่น

รายละเอียดโครงการพัฒนา

แผนพัฒนาท้องถิ่น (พ.ศ.๒๕๖๑-๒๕๖๕)

องค์การบริหารส่วนตำบลนาแวง

ก. ยุทธศาสตร์จังหวัดที่ ๑ บริหารจัดการเกษตรอุตสาหกรรมสู่มาตรฐานครบวงจรและเป็นมิตรกับสิ่งแวดล้อม

๔ พัฒนาคมน ชุมชน และสังคมให้น่าอยู่ เข้มแข็ง มั่นคงตามปรัชญาเศรษฐกิจพอเพียง

ข. ยุทธศาสตร์การพัฒนาขององค์กรปกครองส่วนท้องถิ่นในเขตจังหวัดที่ ๑ การพัฒนาเศรษฐกิจ ยุทธศาสตร์ที่ ๓ การพัฒนาสังคมและคุณภาพชีวิต

ยุทธศาสตร์ที่ ๒ การพัฒนาคุณภาพชีวิต และสังคม

๒.๑ แผนงาน สาธารณสุข

แบบ ผ. ๐๒

ที่	โครงการ	วัตถุประสงค์	เป้าหมาย (ผลผลิตของ โครงการ)	งบประมาณและที่ผ่านมา					ตัวชี้วัด (KPI)	ผลที่คาดว่าจะ ได้รับ	หน่วยงาน รับผิดชอบ หลัก
				๒๕๖๑ (บาท)	๒๕๖๒ (บาท)	๒๕๖๓ (บาท)	๒๕๖๔ (บาท)	๒๕๖๕ (บาท)			
๒๙	อุดหนุนโครงการตามพระราชดำริ ด้านสาธารณสุข หมู่ที่ ๑๑	- เพื่อให้ประชาชนมี สุขภาพและคุณภาพชีวิต ที่ดี	ประชาชนในหมู่บ้าน		๒๐,๐๐๐	๒๐,๐๐๐	๒๐,๐๐๐	๒๐,๐๐๐	ประชาชน ร้อยละ ๘๐ มี สุขภาพดี	ประชาชนในหมู่บ้านมี ความรู้ด้านสาธารณสุข สามารถนำไปปฏิบัติให้ ถูกต้อง	กรรมการ หมู่บ้าน หมู่ที่ ๑๑
๓๐	อุดหนุนโครงการตามพระราชดำริ ด้านสาธารณสุข หมู่ที่ ๑๒	- เพื่อให้ประชาชนมี สุขภาพและคุณภาพชีวิต ที่ดี	ประชาชนในหมู่บ้าน		๒๐,๐๐๐	๒๐,๐๐๐	๒๐,๐๐๐	๒๐,๐๐๐	ประชาชนร้อย ละ ๘๐ มี สุขภาพดี	ประชาชนในหมู่บ้านมี ความรู้ด้านสาธารณสุข สามารถนำไปปฏิบัติให้ ถูกต้อง	กรรมการ หมู่บ้าน หมู่ที่ ๑๒

*หมายเหตุ

๑. ยกเลิกแบบ ผ.๐๑ - ผ.๐๘ ตามหนังสือกระทรวงมหาดไทย ด่วนที่สุด ที่ มท ๐๘๑๐.๓/๕๗๙๗ ลงวันที่ ๑๐ ตุลาคม ๒๕๕๙

และ กำหนดให้แผนพัฒนาท้องถิ่น (พ.ศ.๒๕๖๑ - ๒๕๖๕) ประกอบด้วย แบบ ผ.๐๑ - แบบ ผ.๐๓

๒. ให้องค์กรปกครองส่วนท้องถิ่นนำข้อมูลเดิมที่อยู่ในแบบ ผ.๐๑ - ผ.๐๖ ของแผนพัฒนาท้องถิ่น (พ.ศ.๒๕๖๑ -๒๕๖๔) นำมาลงใน

แบบ ผ.๐๒ หรือนำโครงการที่เพิ่มเติมมาใส่ในแบบ ผ.๐๒



บัญชีโครงการพัฒนาท้องถิ่น

รายละเอียดโครงการพัฒนา

แผนพัฒนาท้องถิ่น (พ.ศ.๒๕๖๑-๒๕๖๕)

องค์การบริหารส่วนตำบลนาแว

ก. ยุทธศาสตร์จังหวัดที่ ๑ บริหารจัดการเกษตรอุตสาหกรรมสู่มาตรฐานครบวงจรและเป็นมิตรกับสิ่งแวดล้อม

๔ พัฒนาคมน ชุมชน และสังคมให้น่าอยู่ เข้มแข็ง มั่นคงตามปรัชญาเศรษฐกิจพอเพียง

ข. ยุทธศาสตร์การพัฒนาขององค์กรปกครองส่วนท้องถิ่นในเขตจังหวัดที่ ๑ การพัฒนาเศรษฐกิจ ยุทธศาสตร์ที่ ๓ การพัฒนาสังคมและคุณภาพชีวิต

ยุทธศาสตร์ที่ ๒ การพัฒนาคุณภาพชีวิต และสังคม

๒.๒ แผนงาน สร้างความเข้มแข็งของชุมชน

แบบ ผ. ๐๒

ที่	โครงการ	วัตถุประสงค์	เป้าหมาย (ผลผลิตของโครงการ)	งบประมาณและที่ผ่านมา					ตัวชี้วัด (KPI)	ผลที่คาดว่าจะได้รับ	หน่วยงาน รับผิดชอบ หลัก
				๒๕๖๑ (บาท)	๒๕๖๒ (บาท)	๒๕๖๓ (บาท)	๒๕๖๔ (บาท)	๒๕๖๕ (บาท)			
๑.	โครงการฝึกอบรมอาชีพให้กับประชาชนในตำบลนาแว	๑. เพื่อส่งเสริมความรู้และทักษะด้านอาชีพให้แก่ประชาชน ๒. เพื่อสร้างโอกาสและทางเลือกในการประกอบอาชีพเป็นการเพิ่มรายได้และลดรายจ่ายในครัวเรือน ๓. เพื่อส่งเสริมและจัดตั้งกลุ่มอาชีพ ๔. เพื่อเสริมสร้างให้ประชาชนพึ่งตนเองตลอดจนมีการดำเนินชีวิตบนพื้นฐานแนวคิดปรัชญาเศรษฐกิจพอเพียง	ประชาชนในพื้นที่ จำนวน ๑๕๐ คน	๘๐,๐๐๐	๘๐,๐๐๐	๘๐,๐๐๐	๘๐,๐๐๐	๘๐,๐๐๐	ผู้ผ่านการฝึกอบรมสามารถนำไปปฏิบัติได้	๑.ประชาชนที่สนใจมีความรู้และทักษะด้านอาชีพ ๒. ประชาชนที่สนใจมีโอกาสและทางเลือกในการประกอบอาชีพเป็นการเพิ่มรายได้และลดรายจ่ายในครัวเรือน ๓. ประชาชนมีการรวมตัวกันจัดตั้งเป็นกลุ่มอาชีพ ๔. ประชาชนพึ่งตนเอง และดำเนินชีวิตบนพื้นฐานแนวคิดปรัชญาเศรษฐกิจพอเพียง	สนง.ปลัด อบต.นาแว



บัญชีโครงการพัฒนาท้องถิ่น

รายละเอียดโครงการพัฒนา

แผนพัฒนาท้องถิ่น (พ.ศ.๒๕๖๑-๒๕๖๕)

องค์การบริหารส่วนตำบลนาแว

ก. ยุทธศาสตร์จังหวัดที่ ๑ บริหารจัดการเกษตรอุตสาหกรรมสู่มาตรฐานครบวงจรและเป็นมิตรกับสิ่งแวดล้อม

๔ พัฒนาคชน ชุมชน และสังคมให้น่าอยู่ เข้มแข็ง มั่นคงตามปรัชญาเศรษฐกิจพอเพียง

ข. ยุทธศาสตร์การพัฒนาขององค์กรปกครองส่วนท้องถิ่นในเขตจังหวัดที่ ๑ การพัฒนาเศรษฐกิจ ยุทธศาสตร์ที่ ๓ การพัฒนาสังคมและคุณภาพชีวิต

ยุทธศาสตร์ที่ ๒ การพัฒนาคุณภาพชีวิต และสังคม

๒.๒ แผนงาน สร้างความเข้มแข็งของชุมชน

แบบ ผ. ๐๒

ที่	โครงการ	วัตถุประสงค์	เป้าหมาย (ผลผลิตของโครงการ)	งบประมาณและที่ผ่านมา					ตัวชี้วัด (KPI)	ผลที่คาดว่าจะได้รับ	หน่วยงาน รับผิดชอบ หลัก
				๒๕๖๑ (บาท)	๒๕๖๒ (บาท)	๒๕๖๓ (บาท)	๒๕๖๔ (บาท)	๒๕๖๕ (บาท)			
๒.	โครงการอบรม เพิ่มศักยภาพ และเข้าร่วม กิจกรรมวันสตรี สากล	๑. เพื่อเสริมสร้างศักยภาพในการ พัฒนาตนเองของสตรี ให้เป็นที่ ยอมรับต่อสังคมและเป็นต้นแบบ ในการพัฒนาตน ๒. เพื่อเสริมสร้างความรู้ ทักษะ และเพิ่มขีดความสามารถต่อการ พัฒนาสตรีในการที่จะบริหาร จัดการองค์กรสตรีให้มี ประสิทธิภาพ ๓. เพื่อพัฒนาและสร้างความ เชื่อมั่นให้สตรีมีความเข้มแข็ง เป็น ฐานพลังในการขับเคลื่อนกิจกรรม ต่างๆ เพื่อแก้ไขปัญหาให้กับชุมชน และสังคม ตามนโยบายของ รัฐบาลให้บรรลุผลสำเร็จตาม เป้าหมาย	กลุ่มสตรีตำบลนาแว จำนวน ๕๐ คน	๒๐,๐๐๐	๒๐,๐๐๐	๒๐,๐๐๐	๒๐,๐๐๐	๒๐,๐๐๐	กลุ่มสตรีทั้งหมด ที่เข้าร่วม กิจกรรมมีทักษะ ความรู้ ความ สามารถและ นำมาปรับใช้ได้	๑. สตรีได้รับการส่งเสริมให้ สามารถแสดงออกซึ่ง ความสามารถและพัฒนาศักยภาพ ของตนเองได้ดียิ่งขึ้น สร้างความ ภาคภูมิใจให้กับตนเอง ครอบคลุม และสังคม ๒. สตรีเกิดแนวคิด วิสัยทัศน์ และทัศนคติที่ดีในการพัฒนา ตนเองให้สู่ภาวะการเป็นผู้นำที่ดี ๓. สตรีและองค์กรสตรีในทุก ระดับมีความเข้มแข็ง พร้อมเป็น ฐานในการผลักดันการขับเคลื่อน ให้เกิดการพัฒนา และพร้อม ช่วยเหลือสังคมในการแก้ไข ปัญหาของสังคมในทุกๆ ด้าน และทุกระดับ	สนง.ปลัด อบต.นาแว



บัญชีโครงการพัฒนาท้องถิ่น

รายละเอียดโครงการพัฒนา

แผนพัฒนาท้องถิ่น (พ.ศ.๒๕๖๑-๒๕๖๕)

องค์การบริหารส่วนตำบลนาแว

ก. ยุทธศาสตร์จังหวัดที่ ๑ บริหารจัดการเกษตรอุตสาหกรรมสู่มาตรฐานครบวงจรและเป็นมิตรกับสิ่งแวดล้อม

๔ พัฒนาคมน ชุมชน และสังคมให้น่าอยู่ เข้มแข็ง มั่นคงตามปรัชญาเศรษฐกิจพอเพียง

ข. ยุทธศาสตร์การพัฒนาขององค์กรปกครองส่วนท้องถิ่นในเขตจังหวัดที่ ๑ การพัฒนาเศรษฐกิจ ยุทธศาสตร์ที่ ๓ การพัฒนาสังคมและคุณภาพชีวิต

ยุทธศาสตร์ที่ ๒ การพัฒนาคุณภาพชีวิต และสังคม

๒.๒ แผนงาน สร้างความเข้มแข็งของชุมชน

แบบ ผ. ๐๒

ที่	โครงการ	วัตถุประสงค์	เป้าหมาย (ผลผลิตของโครงการ)	งบประมาณและที่ผ่านมา					ตัวชี้วัด (KPI)	ผลที่คาดว่าจะได้รับ	หน่วยงาน รับผิดชอบ หลัก
				๒๕๖๑ (บาท)	๒๕๖๒ (บาท)	๒๕๖๓ (บาท)	๒๕๖๔ (บาท)	๒๕๖๕ (บาท)			
๓.	โครงการพัฒนา บทบาทสตรี และสถาบัน ครอบครัว	๑. เพื่อสร้างความรักความเข้าใจ และความสัมพันธ์ที่ดีระหว่าง สมาชิกในครอบครัว และได้ ตระหนักถึงความสำคัญของ สถาบันครอบครัว ๒. เพื่อเพิ่มเติมความรู้ความเข้าใจ ในบทบาทหน้าที่ของสมาชิก ครอบครัว (บทบาทของสามี ภรรยา บทบาทของพ่อแม่ บทบาท ของลูก) และปลูกฝังวิถีการ ดำเนินชีวิตที่ดี ๓. เพื่อส่งเสริมการมีส่วนร่วม รับผิดชอบต่อสังคม เพื่อจะได้ไม่ สร้างปัญหาให้กับตนเอง ครอบครัว สังคม และมีส่วนร่วมในการป้องกัน และแก้ไขปัญหา	สมาชิกในครอบครัว ประกอบด้วย พ่อ แม่ ลูก ได้รับความรู้และเข้าใจใน บทบาทหน้าที่ ความรู้ เรื่องความสำคัญของ ครอบครัวและได้ทำ กิจกรรมสร้าง ความสัมพันธ์ร่วมกัน	๒๐,๐๐๐	๒๐,๐๐๐	๒๐,๐๐๐	๒๐,๐๐๐	๒๐,๐๐๐	๑๐๐% ของ ผู้เข้าร่วม โครงการ เห็น ความสำคัญของ สถาบัน ครอบครัว เวลา ร่วมกันมากขึ้น	๑. ผู้เข้าร่วมมีความรักความ เข้าใจและความสัมพันธ์ที่ดี ระหว่างสมาชิกในครอบครัว และได้ตระหนักถึงความสำคัญ ของสถาบันครอบครัว ๒. ผู้เข้าร่วมมีความรู้ความเข้าใจ ในบทบาทหน้าที่ของสมาชิก ครอบครัว (บทบาทของสามี ภรรยา บทบาทของพ่อแม่ บทบาทของลูก) และปลูกฝังวิถี การดำเนินชีวิตที่ดี ๓. สร้างเครือข่ายการมีส่วน รับผิดชอบต่อสังคม เพื่อจะได้ไม่ สร้างปัญหาให้กับตนเอง ครอบครัว สังคม และมีส่วนร่วม ในการป้องกันและแก้ไขปัญหา	สนง.ปลัด อบต.นาแว



บัญชีโครงการพัฒนาท้องถิ่น

รายละเอียดโครงการพัฒนา

แผนพัฒนาท้องถิ่น (พ.ศ.๒๕๖๑-๒๕๖๕)

องค์การบริหารส่วนตำบลนาแวง

ก. ยุทธศาสตร์จังหวัดที่ ๑ บริหารจัดการเกษตรอุตสาหกรรมสู่มาตรฐานครบวงจรและเป็นมิตรกับสิ่งแวดล้อม

๔ พัฒนาคมน ชุมชน และสังคมให้น่าอยู่ เข้มแข็ง มั่นคงตามปรัชญาเศรษฐกิจพอเพียง

ข. ยุทธศาสตร์การพัฒนาขององค์กรปกครองส่วนท้องถิ่นในเขตจังหวัดที่ ๑ การพัฒนาเศรษฐกิจ ยุทธศาสตร์ที่ ๓ การพัฒนาสังคมและคุณภาพชีวิต

ยุทธศาสตร์ที่ ๒ การพัฒนาคุณภาพชีวิต และสังคม

๒.๒ แผนงาน สร้างความเข้มแข็งของชุมชน

แบบ ผ. ๐๒

ที่	โครงการ	วัตถุประสงค์	เป้าหมาย (ผลผลิตของโครงการ)	งบประมาณและที่ผ่านมา					ตัวชี้วัด (KPI)	ผลที่คาดว่าจะได้รับ	หน่วยงาน รับผิดชอบ หลัก
				๒๕๖๑ (บาท)	๒๕๖๒ (บาท)	๒๕๖๓ (บาท)	๒๕๖๔ (บาท)	๒๕๖๕ (บาท)			
๔.	โครงการศึกษาดูงาน โครงการอื่น เนื่องมาจาก พระราชดำริ	เพื่อสร้างความรู้ความ เข้าใจในการและ ดำเนินการ ตามรอย พระยุคลบาทของ รัชกาลที่ ๙ ๒. เพื่อสามารถนำ ความรู้มาปรับใช้ใน พื้นที่ และในการ ประกอบอาชีพของ ประชาชน	ฝึกอบรมและศึกษาดูงานตาม โครงการศึกษาดูงานโครงการอื่น เนื่องมาจากพระราชดำริ กลุ่มเป้าหมาย ผู้นำชุมชน กลุ่ม องค์กรต่างๆ และประชาชนใน พื้นที่ จำนวน ๑๐๐ คน	๒๗๐,๐๐๐	๒๗๐,๐๐๐	๒๗๐,๐๐๐	๒๗๐,๐๐๐	๒๗๐,๐๐๐	ผู้เข้าร่วมโครงการ ทุกคนได้รับความรู้ ความเข้าใจในการ และดำเนินการ ตาม รอยพระยุคลบาท ของรัชกาลที่ ๙	-ผู้เข้าร่วมโครงการ ความรู้ความเข้าใจใน การและดำเนินการ ตามรอยพระยุคล บาทของรัชกาลที่ ๙ -สามารถนำความรู้ มาปรับใช้ในพื้นที่ และในการประกอบ อาชีพของประชาชน	สนง.ปลัด อบต.นาแวง
๕	โครงการสงเคราะห์ผู้ ยากไร้	เพื่อช่วยเหลือ สงเคราะห์ผู้ยากไร้ใน เขตตำบลนาแวง	ให้การสงเคราะห์ผู้ยากไร้	๕๐,๐๐๐	๕๐,๐๐๐				ผู้ยากไร้มีความ เป็นอยู่ที่ดีขึ้น	สนง.ปลัด อบต.นาแวง	



บัญชีโครงการพัฒนาท้องถิ่น

รายละเอียดโครงการพัฒนา

แผนพัฒนาท้องถิ่น (พ.ศ.๒๕๖๑-๒๕๖๕)

องค์การบริหารส่วนตำบลนาแวง

ก. ยุทธศาสตร์จังหวัดที่ ๑ บริหารจัดการเกษตรอุตสาหกรรมสู่มาตรฐานครบวงจรและเป็นมิตรกับสิ่งแวดล้อม

๔ พัฒนาคมน ชุมชน และสังคมให้น่าอยู่ เข้มแข็ง มั่นคงตามปรัชญาเศรษฐกิจพอเพียง

ข. ยุทธศาสตร์การพัฒนาขององค์การปกครองส่วนท้องถิ่นในเขตจังหวัดที่ ๑ การพัฒนาเศรษฐกิจ ยุทธศาสตร์ที่ ๓ การพัฒนาสังคมและคุณภาพชีวิต

ยุทธศาสตร์ที่ ๒ การพัฒนาคุณภาพชีวิต และสังคม

๒.๒ แผนงาน สร้างความเข้มแข็งของชุมชน

แบบ ผ. ๐๒

ที่	โครงการ	วัตถุประสงค์	เป้าหมาย (ผลผลิตของโครงการ)	งบประมาณและที่ผ่านมา					ตัวชี้วัด (KPI)	ผลที่คาดว่าจะ ได้รับ	หน่วยงาน รับผิดชอบ หลัก
				๒๕๖๑ (บาท)	๒๕๖๒ (บาท)	๒๕๖๓ (บาท)	๒๕๖๔ (บาท)	๒๕๖๕ (บาท)			
๖	โครงการป้องกันและแก้ไขปัญหาเสพติด	๑. เพื่อช่วยเหลือและพัฒนาคุณภาพชีวิตผู้ผ่านการบำบัดฟื้นฟูยาเสพติด ๒. เพื่อเป็นการป้องกันและควบคุมและเฝ้าระวังปัญหาการแพร่ระบาดของยาเสพติดไม่ให้ขยายตัวเพิ่มขึ้น ๓. เพื่อเป็นการเสริมสร้างความเข้มแข็งให้เกิดขึ้นทุกพื้นที่ หมู่บ้าน/ชุมชน และลดระดับปัญหาเสพติดและปัญหาอื่นๆ ที่ปรากฏอยู่ให้น้อยลงหรือหมดไป	ผู้เสพยาเสพติด จำนวน ๑๒ คน	๓๘,๐๐๐	๓๘,๐๐๐				ร้อยละ ๘๐ ของผู้ได้รับการบำบัดยาเสพติดสามารถเลิกเสพยาและมีความรู้ในการนำไปประกอบอาชีพ	๑. ผู้เสพยาที่ผ่านการบำบัดมีคุณภาพชีวิตที่ดีขึ้นและเป็นแบบอย่างที่ดีให้แก่ผู้ติดยารายอื่นๆ ๒. สามารถป้องกันและควบคุม การแพร่ระบาดของยาเสพติดไม่ให้ขยายตัวเพิ่มขึ้น ๓. หมู่บ้าน/ชุมชน มีความความเข้มแข็งและลดระดับปัญหาเสพติด และปัญหาอื่นๆ ที่ปรากฏอยู่ให้น้อยลงหรือหมดไป	สนง.ปลัด อบต.นาแวง



บัญชีโครงการพัฒนาท้องถิ่น

รายละเอียดโครงการพัฒนา

แผนพัฒนาท้องถิ่น (พ.ศ.๒๕๖๑-๒๕๖๕)

องค์การบริหารส่วนตำบลนาแว

ก. ยุทธศาสตร์จังหวัดที่ ๑ บริหารจัดการเกษตรอุตสาหกรรมสู่มาตรฐานครบวงจรและเป็นมิตรกับสิ่งแวดล้อม

๔ พัฒนาคมน ชุมชน และสังคมให้น่าอยู่ เข้มแข็ง มั่นคงตามปรัชญาเศรษฐกิจพอเพียง

ข. ยุทธศาสตร์การพัฒนาขององค์กรปกครองส่วนท้องถิ่นในเขตจังหวัดที่ ๑ การพัฒนาเศรษฐกิจ ยุทธศาสตร์ที่ ๓ การพัฒนาสังคมและคุณภาพชีวิต

ยุทธศาสตร์ที่ ๒ การพัฒนาคุณภาพชีวิต และสังคม

๒.๒ แผนงาน สร้างความเข้มแข็งของชุมชน

แบบ ผ. ๐๒

ที่	โครงการ	วัตถุประสงค์	เป้าหมาย (ผลผลิตของโครงการ)	งบประมาณและที่ผ่านมา					ตัวชี้วัด (KPI)	ผลที่คาดว่าจะได้รับ	หน่วยงาน รับผิดชอบ หลัก
				๒๕๖๑ (บาท)	๒๕๖๒ (บาท)	๒๕๖๓ (บาท)	๒๕๖๔ (บาท)	๒๕๖๕ (บาท)			
๗	โครงการ ฝึกอบรมให้ความรู้ด้านอาชีพ การเกษตรและการแปรรูปการเกษตร	๑. เพื่อให้ความรู้และพัฒนาทักษะด้านการเกษตรให้แก่สมาชิก ๒. เพื่อสร้างอาชีพเสริมช่วงฤดูแล้งให้แก่เกษตรกร ๓. เพื่อให้คนในพื้นที่ได้บริโภคสินค้าเกษตรที่มีคุณภาพและปลอดภัย ๔. เพื่อสร้างความสามัคคีให้เกิดขึ้นในกลุ่มเกษตรกร	กลุ่มอาชีพในพื้นที่	๑๐,๐๐๐	๑๐,๐๐๐	๑๐,๐๐๐	๑๐,๐๐๐	๑๐,๐๐๐	กลุ่มอาชีพมีความเข้มแข็ง	๑. เกษตรกรมีความรู้และทักษะด้านการเกษตรและสามารถนำไปปรับใช้ให้แก่ประโยชน์ได้ ๒. มีกลุ่มอาชีพเสริมเพิ่มรายได้ในช่วงฤดูแล้งให้แก่เกษตรกร ๓. คนในพื้นที่ได้บริโภคสินค้าเกษตรที่มีคุณภาพและปลอดภัย ๔. เกิดความสามัคคีในกลุ่มเกษตรกร	สนง.ปลัด อบต.นาแว



บัญชีโครงการพัฒนาท้องถิ่น

รายละเอียดโครงการพัฒนา

แผนพัฒนาท้องถิ่น (พ.ศ.๒๕๖๑-๒๕๖๕)

องค์การบริหารส่วนตำบลนาแวง

ก. ยุทธศาสตร์จังหวัดที่ ๑ บริหารจัดการเกษตรอุตสาหกรรมสู่มาตรฐานครบวงจรและเป็นมิตรกับสิ่งแวดล้อม

๔ พัฒนาคชน ชุมชน และสังคมให้น่าอยู่ เข้มแข็ง มั่นคงตามปรัชญาเศรษฐกิจพอเพียง

ข. ยุทธศาสตร์การพัฒนาขององค์กรปกครองส่วนท้องถิ่นในเขตจังหวัดที่ ๑ การพัฒนาเศรษฐกิจ ยุทธศาสตร์ที่ ๓ การพัฒนาสังคมและคุณภาพชีวิต

ยุทธศาสตร์ที่ ๒ การพัฒนาคุณภาพชีวิต และสังคม

๒.๒ แผนงาน สร้างความเข้มแข็งของชุมชน

แบบ ผ. ๐๒

ที่	โครงการ	วัตถุประสงค์	เป้าหมาย (ผลผลิตของโครงการ)	งบประมาณและที่ผ่านมา					ตัวชี้วัด (KPI)	ผลที่คาดว่าจะได้รับ	หน่วยงาน รับผิดชอบหลัก
				๒๕๖๑ (บาท)	๒๕๖๒ (บาท)	๒๕๖๓ (บาท)	๒๕๖๔ (บาท)	๒๕๖๕ (บาท)			
๘	โครงการส่งเสริมและพัฒนาเด็กและเยาวชนตำบลนาแวง	๑. เพื่อให้เด็กและเยาวชนได้รับการพัฒนาทั้งด้านร่างกาย จิตใจ และสติปัญญาเต็มศักยภาพและเหมาะสมตามวัย ๒. เพื่อให้เด็กและเยาวชนได้มีพื้นที่ทางด้านความคิด และพื้นที่ในการทำกิจกรรมที่สร้างสรรค์เพื่อตนเองและส่วนรวม ๓. เพื่อสร้างเครือข่ายการทำงานขององค์กรด้านเด็กและเยาวชน	เด็กและเยาวชนในพื้นที่ได้รับการพัฒนาอย่างเหมาะสม	๒๐,๐๐๐	๒๐,๐๐๐	๒๐,๐๐๐	๒๐,๐๐๐	๒๐,๐๐๐	เด็กและเยาวชนมีการพัฒนาเต็มศักยภาพและเป็นแบบอย่างที่ดี ๘๐ %	๑. เด็กและเยาวชนได้รับการพัฒนาทั้งด้านร่างกาย จิตใจ และสติปัญญาเต็มศักยภาพและเหมาะสมตามวัย ๒. เด็กและเยาวชนได้มีพื้นที่ทางด้านความคิด และพื้นที่ในการทำกิจกรรมที่สร้างสรรค์เพื่อตนเองและส่วนรวม ๓. มีเครือข่ายการทำงานขององค์กรด้านเด็กและเยาวชน	สนง.ปลัด อบต.นาแวง



บัญชีโครงการพัฒนาท้องถิ่น

รายละเอียดโครงการพัฒนา

แผนพัฒนาท้องถิ่น (พ.ศ.๒๕๖๑-๒๕๖๕)

องค์การบริหารส่วนตำบลนาแว

ก. ยุทธศาสตร์จังหวัดที่ ๑ บริหารจัดการเกษตรอุตสาหกรรมสู่มาตรฐานครบวงจรและเป็นมิตรกับสิ่งแวดล้อม

๔ พัฒนาควน ชุมชน และสังคมให้น่าอยู่ เข้มแข็ง มั่นคงตามปรัชญาเศรษฐกิจพอเพียง

ข. ยุทธศาสตร์การพัฒนาขององค์กรปกครองส่วนท้องถิ่นในเขตจังหวัดที่ ๑ การพัฒนาเศรษฐกิจ ยุทธศาสตร์ที่ ๓ การพัฒนาสังคมและคุณภาพชีวิต

ยุทธศาสตร์ที่ ๒ การพัฒนาคุณภาพชีวิต และสังคม

๒.๒ แผนงาน สร้างความเข้มแข็งของชุมชน

แบบ ผ. ๐๒

ที่	โครงการ	วัตถุประสงค์	เป้าหมาย (ผลผลิตของโครงการ)	งบประมาณและที่ผ่านมา					ตัวชี้วัด (KPI)	ผลที่คาดว่าจะได้รับ	หน่วยงาน รับผิดชอบหลัก
				๒๕๖๑ (บาท)	๒๕๖๒ (บาท)	๒๕๖๓ (บาท)	๒๕๖๔ (บาท)	๒๕๖๕ (บาท)			
๙	โครงการจัดทำป้าย ชื่อถนนในหมู่บ้าน	เพื่อแสดงชื่อถนน และ ประชาชนได้รับความ สะดวกในการเดินทาง สัญจร	จัดทำป้ายชื่อถนน/ชื่อซอยใน ตำบลนาแว	๒๐๐,๐๐๐	๒๐๐,๐๐๐				๑๐๐% ของ ถนนในตำบล นาแวมีป้าย บอกชื่อถนน	ถนนในตำบลนาแว มีป้ายบอกชื่อ และ ประชาชนได้รับ ความสะดวกในการ เดินทางสัญจร	สนง.ปลัด อบต.นาแว
๑๐	โครงการจัดงานรัฐ พิธี ราชนิติ และวัน สำคัญทางศาสนา	-เพื่อเป็นการแสดงความ จงรักภักดี ต่อสถาบัน พระมหากษัตริย์ -เพื่อส่งเสริม พระพุทธศาสนา -เพื่อให้เกิดความ ภาคภูมิใจในความเป็น ชาติไทย	- จัดกิจกรรมในวันสำคัญต่างๆ ของชาติ ศาสนา และ พระมหากษัตริย์ เช่นวันเฉลิมพระ ชมพรรษา, วันวิสาขบูชา, หรือวัน พิเศษต่างๆตามรัฐบาล สั่งการ	๓๕๐,๐๐๐	๑๘๕,๐๐๐				๖ ครั้ง	-ประชาชนมีส่วนร่วม ในการแสดง ความจงรักภักดี และมีส่วนร่วมใน การส่งเสริม พระพุทธศาสนา	- สนง.ปลัด อบต.นาแว



บัญชีโครงการพัฒนาท้องถิ่น

รายละเอียดโครงการพัฒนา

แผนพัฒนาท้องถิ่น (พ.ศ.๒๕๖๑-๒๕๖๕)

องค์การบริหารส่วนตำบลนาแวง

ก. ยุทธศาสตร์จังหวัดที่ ๑ บริหารจัดการเกษตรอุตสาหกรรมสู่มาตรฐานครบวงจรและเป็นมิตรกับสิ่งแวดล้อม

๔ พัฒนาคชน ชุมชน และสังคมให้น่าอยู่ เข้มแข็ง มั่นคงตามปรัชญาเศรษฐกิจพอเพียง

ข. ยุทธศาสตร์การพัฒนาขององค์กรปกครองส่วนท้องถิ่นในเขตจังหวัดที่ ๑ การพัฒนาเศรษฐกิจ ยุทธศาสตร์ที่ ๓ การพัฒนาสังคมและคุณภาพชีวิต

ยุทธศาสตร์ที่ ๒ การพัฒนาคุณภาพชีวิต และสังคม

๒.๒ แผนงาน สร้างความเข้มแข็งของชุมชน

แบบ ผ. ๐๒

ที่	โครงการ	วัตถุประสงค์	เป้าหมาย (ผลผลิตของโครงการ)	งบประมาณและที่ผ่านมา					ตัวชี้วัด (KPI)	ผลที่คาดว่าจะได้รับ	หน่วยงาน รับผิดชอบหลัก
				๒๕๖๑ (บาท)	๒๕๖๒ (บาท)	๒๕๖๓ (บาท)	๒๕๖๔ (บาท)	๒๕๖๕ (บาท)			
๑๑	โครงการส่งเสริมและพัฒนาคุณภาพชีวิตผู้สูงอายุ	๑. เพื่อให้ผู้สูงอายุได้มีการศึกษาเรียนรู้และพัฒนาศักยภาพของตนเอง ๒. เพื่อให้ผู้สูงอายุได้เรียนรู้ในการดูแลสุขภาพอนามัยของตนเอง ๓. เพื่อให้ผู้สูงอายุได้มีโอกาสถ่ายทอดความรู้ประสบการณ์ให้สังคม เพื่อให้เกิดความภูมิใจและเห็นว่าชีวิตมีคุณค่า ๔. เพื่อให้ผู้สูงอายุได้มีกิจกรรมทางพระพุทธศาสนา จัดทัศนศึกษาด้านศาสนา ด้านศิลปวัฒนธรรมและธรรมชาติ ร่วมกัน	ผู้สูงอายุตำบลนาแวง	๘๐,๐๐๐	๘๐,๐๐๐	๘๐,๐๐๐	๘๐,๐๐๐	๘๐,๐๐๐	ผู้สูงอายุได้มีการพัฒนาตนเองอย่างเต็มที่ตามศักยภาพ	๑. ผู้สูงอายุได้มีการศึกษาเรียนรู้และพัฒนาศักยภาพของตนเอง ๒. ผู้สูงอายุได้เรียนรู้ในการดูแลสุขภาพอนามัยของตนเอง ๓. ผู้สูงอายุได้มีโอกาสดำเนินการถ่ายทอดความรู้ประสบการณ์ให้สังคม เพื่อให้เกิดความภูมิใจและเห็นว่าชีวิตมีคุณค่า ๔. ผู้สูงอายุได้มีกิจกรรมทางพระพุทธศาสนา จัดทัศนศึกษาด้านศาสนา ด้านศิลปวัฒนธรรมและธรรมชาติ ร่วมกัน	- สนง.ปลัด อบต.นาแวง



บัญชีโครงการพัฒนาท้องถิ่น

รายละเอียดโครงการพัฒนา

แผนพัฒนาท้องถิ่น (พ.ศ.๒๕๖๑-๒๕๖๕)

องค์การบริหารส่วนตำบลนาแว

ก. ยุทธศาสตร์จังหวัดที่ ๑ บริหารจัดการเกษตรอุตสาหกรรมสู่มาตรฐานครบวงจรและเป็นมิตรกับสิ่งแวดล้อม

๔ พัฒนาควน ชุมชน และสังคมให้น่าอยู่ เข้มแข็ง มั่นคงตามปรัชญาเศรษฐกิจพอเพียง

ข. ยุทธศาสตร์การพัฒนาขององค์กรปกครองส่วนท้องถิ่นในเขตจังหวัดที่ ๑ การพัฒนาเศรษฐกิจ ยุทธศาสตร์ที่ ๓ การพัฒนาสังคมและคุณภาพชีวิต

ยุทธศาสตร์ที่ ๒ การพัฒนาคุณภาพชีวิต และสังคม

๒.๒ แผนงาน สร้างความเข้มแข็งของชุมชน

แบบ ผ. ๐๒

ที่	โครงการ	วัตถุประสงค์	เป้าหมาย (ผลผลิตของโครงการ)	งบประมาณและที่ผ่านมา					ตัวชี้วัด (KPI)	ผลที่คาดว่าจะได้รับ	หน่วยงาน รับผิดชอบหลัก
				๒๕๖๑ (บาท)	๒๕๖๒ (บาท)	๒๕๖๓ (บาท)	๒๕๖๔ (บาท)	๒๕๖๕ (บาท)			
๑๒	โครงการ ฝึกอบรมให้ความรู้ด้านอาชีพ การเกษตรและการแปรรูปการเกษตร	๑. เพื่อให้ความรู้และพัฒนาทักษะด้านการเกษตรให้แก่สมาชิก ๒. เพื่อสร้างอาชีพเสริมช่วงฤดูแล้งให้แก่เกษตรกร ๓. เพื่อให้คนในพื้นที่ได้บริโภคสินค้าเกษตรที่มีคุณภาพและปลอดภัย ๔. เพื่อสร้างความสามัคคีให้เกิดขึ้นในกลุ่มเกษตรกร	กลุ่มอาชีพในพื้นที่	๑๐,๐๐๐	๑๐,๐๐๐				๑๐๐% ของสมาชิกกลุ่มอาชีพมีความเข้มแข็ง	เกษตรกรมีความรู้และทักษะด้านการเกษตรและสามารถนำไปปรับใช้ให้แก่ประโยชน์ได้	กลุ่มเกษตรกรบ้านฝ้ายท่า
๑๓	โครงการ จัดงานพระราชพิธีเฉลิมพระชนมพรรษาสมเด็จพระนางเจ้าสิริกิติ์ พระบรมราชินีนาถ อำนวยดวง	- เพื่อแสดงความจงรักภักดีและรำลึกถึงพระมหากรุณาธิคุณและแสดงความเคารพต่อสถาบันพระมหากษัตริย์ - เพื่อให้ประชาชนเกิดความรักสามัคคี - เพื่อแสดงถึงความเป็นชาติไทย	อุดหนุนงบประมาณเพื่อจัดโครงการจัดงานพระราชพิธีเฉลิมพระชนมพรรษาสมเด็จพระนางเจ้าสิริกิติ์ พระบรมราชินีนาถ ให้กับที่ทำการปกครองอำเภอดวง	๗,๐๐๐	๗,๐๐๐				ร้อยละ ๖๐ ของประชาชนในตำบลมีการแสดงออกถึงความจงรักภักดี	ทำให้ประชาชนได้แสดงออกถึงความจงรักภักดีต่อสถาบันพระมหากษัตริย์และมีความรักสามัคคี	ที่ทำการปกครองอำเภอดวง



บัญชีโครงการพัฒนาท้องถิ่น

รายละเอียดโครงการพัฒนา

แผนพัฒนาท้องถิ่น (พ.ศ.๒๕๖๑-๒๕๖๕)

องค์การบริหารส่วนตำบลนาแวง

ก. ยุทธศาสตร์จังหวัดที่ ๑ บริหารจัดการเกษตรอุตสาหกรรมสู่มาตรฐานครบวงจรและเป็นมิตรกับสิ่งแวดล้อม

๔ พัฒนาควน ชุมชน และสังคมให้น่าอยู่ เข้มแข็ง มั่นคงตามปรัชญาเศรษฐกิจพอเพียง

ข. ยุทธศาสตร์การพัฒนาขององค์กรปกครองส่วนท้องถิ่นในเขตจังหวัดที่ ๑ การพัฒนาเศรษฐกิจ ยุทธศาสตร์ที่ ๓ การพัฒนาสังคมและคุณภาพชีวิต

ยุทธศาสตร์ที่ ๒ การพัฒนาคุณภาพชีวิต และสังคม

๒.๒ แผนงาน สร้างความเข้มแข็งของชุมชน

แบบ ผ. ๐๒

ที่	โครงการ	วัตถุประสงค์	เป้าหมาย (ผลผลิตของโครงการ)	งบประมาณและที่ผ่านมา					ตัวชี้วัด (KPI)	ผลที่คาดว่าจะได้รับ	หน่วยงาน รับผิดชอบหลัก
				๒๕๖๑ (บาท)	๒๕๖๒ (บาท)	๒๕๖๓ (บาท)	๒๕๖๔ (บาท)	๒๕๖๕ (บาท)			
๑๔	โครงการ จัดงานพระราชพิธีเฉลิมพระชนมพรรษาสมเด็จพระเจ้าอยู่หัว รัชการที่ ๑๐	- เพื่อแสดงความจงรักภักดีและรำลึกถึงพระมหากรุณาธิคุณต่อสถาบันพระมหากษัตริย์ -เพื่อให้ประชาชนเกิดความรักสามัคคีและแสดงถึงความเป็นชาติไทย	อุดหนุนงบประมาณเพื่อจัดโครงการจัดงานพระราชพิธีเฉลิมพระชนมพรรษาสมเด็จพระเจ้าอยู่หัว รัชการที่ ๑๐ ให้กับที่ทำการปกครองอำเภอฉวาง	๕,๐๐๐	๕,๐๐๐				ร้อยละ ๖๐ ของประชาชนในตำบลมีการแสดงออกถึงความจงรักภักดี	ประชาชนแสดงความจงรักภักดีต่อสถาบันพระมหากษัตริย์	ที่ทำการปกครองอำเภอฉวาง
๑๕	โครงการติดตั้งกล้อง CCTV	เพื่อความปลอดภัยในชีวิตและทรัพย์สิน	จัดหากำลัง CCTV . ในพื้นที่เสี่ยง ในตำบลนาแวง	๓,๘๐๑,๐๐๐	๓,๘๐๑,๐๐๐				๑๒ หมู่บ้าน	ประชาชนได้รับความปลอดภัยในชีวิตและทรัพย์สิน	สนง.ปลัด อบต.นาแวง



บัญชีโครงการพัฒนาท้องถิ่น

รายละเอียดโครงการพัฒนา

แผนพัฒนาท้องถิ่น (พ.ศ.๒๕๖๑-๒๕๖๕)

องค์การบริหารส่วนตำบลนาแว

ก. ยุทธศาสตร์จังหวัดที่ ๑ บริหารจัดการเกษตรอุตสาหกรรมสู่มาตรฐานครบวงจรและเป็นมิตรกับสิ่งแวดล้อม

๔ พัฒนาคชน ชุมชน และสังคมให้น่าอยู่ เข้มแข็ง มั่นคงตามปรัชญาเศรษฐกิจพอเพียง

ข. ยุทธศาสตร์การพัฒนาขององค์กรปกครองส่วนท้องถิ่นในเขตจังหวัดที่ ๑ การพัฒนาเศรษฐกิจ ยุทธศาสตร์ที่ ๓ การพัฒนาสังคมและคุณภาพชีวิต

ยุทธศาสตร์ที่ ๒ การพัฒนาคุณภาพชีวิต และสังคม

๒.๒ แผนงาน สร้างความเข้มแข็งของชุมชน

แบบ ผ. ๐๒

ที่	โครงการ	วัตถุประสงค์	เป้าหมาย (ผลผลิตของโครงการ)	งบประมาณและที่ผ่านมา					ตัวชี้วัด (KPI)	ผลที่คาดว่าจะได้รับ	หน่วยงาน รับผิดชอบหลัก
				๒๕๖๑ (บาท)	๒๕๖๒ (บาท)	๒๕๖๓ (บาท)	๒๕๖๔ (บาท)	๒๕๖๕ (บาท)			
๑๖	ช่วยเหลือส่งเสริมการพัฒนาคุณภาพชีวิตประชาชน	เพื่อให้ความช่วยเหลือด้านการส่งเสริมการพัฒนาคุณภาพชีวิตประชาชนในเขตพื้นที่องค์การบริหารส่วนตำบลนาแว	ประชาชนในเขตพื้นที่องค์การบริหารส่วนตำบลนาแวได้รับการช่วยเหลือด้านการส่งเสริมการพัฒนาคุณภาพชีวิตอย่างเพียงพอและทันทั่วทั้ง	๓๐,๐๐๐	๑๐๐,๐๐๐	๑๐๐,๐๐๐	๑๐๐,๐๐๐	๑๐๐,๐๐๐	ประชาชนที่ได้รับการช่วยเหลือด้านการส่งเสริมการพัฒนาคุณภาพชีวิต ร้อยละ ๘๐	ประชาชนในได้รับการช่วยเหลือด้านการส่งเสริมการพัฒนาคุณภาพชีวิตอย่างเพียงพอและทันทั่วทั้ง	สำนักงานปลัด อบต.

*หมายเหตุ

๑. ยกเลิกแบบ ผ.๐๑ - ผ.๐๘ ตามหนังสือกระทรวงมหาดไทย ด่วนที่สุด ที่ มท ๐๘๑๐.๓/๕๗๙๗ ลงวันที่ ๑๐ ตุลาคม ๒๕๕๙

และ กำหนดให้แผนพัฒนาท้องถิ่น (พ.ศ.๒๕๖๑ - ๒๕๖๕) ประกอบด้วย แบบ ผ.๐๑ - แบบ ผ.๐๓

๒. ให้องค์กรปกครองส่วนท้องถิ่นนำข้อมูลเดิมที่อยู่ในแบบ ผ.๐๑ - ผ.๐๖ ของแผนพัฒนาท้องถิ่น (พ.ศ.๒๕๖๑ -๒๕๖๔) นำมาลงใน

แบบ ผ.๐๒ หรือนำโครงการที่เพิ่มเติมมาใส่ในแบบ ผ.๐๒



บัญชีโครงการพัฒนาท้องถิ่น

รายละเอียดโครงการพัฒนา

แผนพัฒนาท้องถิ่น (พ.ศ.๒๕๖๑-๒๕๖๕)

องค์การบริหารส่วนตำบลนาแว

ก. ยุทธศาสตร์จังหวัดที่ ๑ บริหารจัดการเกษตรอุตสาหกรรมสู่มาตรฐานครบวงจรและเป็นมิตรกับสิ่งแวดล้อม

๔ พัฒนาคมน ชุมชน และสังคมให้น่าอยู่ เข้มแข็ง มั่นคงตามปรัชญาเศรษฐกิจพอเพียง

ข. ยุทธศาสตร์การพัฒนาขององค์กรปกครองส่วนท้องถิ่นในเขตจังหวัดที่ ๑ การพัฒนาเศรษฐกิจ ยุทธศาสตร์ที่ ๓ การพัฒนาสังคมและคุณภาพชีวิต

ยุทธศาสตร์ที่ ๒ การพัฒนาคุณภาพชีวิต และสังคม

๒.๓ แผนงาน การศาสนาวัฒนธรรมและนันทนาการ

แบบ ผ. ๐๒

ที่	โครงการ	วัตถุประสงค์	เป้าหมาย (ผลผลิตของโครงการ)	งบประมาณและที่ผ่านมา					ตัวชี้วัด (KPI)	ผลที่คาดว่าจะ ได้รับ	หน่วยงาน รับผิดชอบ หลัก
				๒๕๖๑ (บาท)	๒๕๖๒ (บาท)	๒๕๖๓ (บาท)	๒๕๖๔ (บาท)	๒๕๖๕ (บาท)			
๑	โครงการจัดการแข่งขันกีฬาภายในตำบล	-เพื่อให้ส่งเสริมให้เยาวชนและประชาชนออกกำลังกายโดยการเล่นกีฬา และเพื่อพัฒนาทักษะทางด้านกีฬา	จัดการแข่งขันกีฬาภายในตำบลนาแว	๒๐๐,๐๐๐	๒๐๐,๐๐๐	๒๐๐,๐๐๐	๒๐๐,๐๐๐	๒๐๐,๐๐๐	๑ ครั้ง	ประชาชนมีการเล่นกีฬาและออกกำลังกายมีทักษะทางด้านกีฬา	สนง.ปลัด อบต.นาแว
๒	โครงการปรับปรุงสนามกีฬามุมบ้านทุ่งกระจุต หมู่ที่ ๗	-เพื่อให้ประชาชนมีสถานที่ออกกำลังกายและเล่นกีฬา	ปรับปรุงสนามกีฬา หมู่ที่ ๗	๔๙๘,๐๐๐					๑ แห่ง	ประชาชนมีสถานที่เล่นกีฬาและออกกำลังกาย	กองช่าง อบต.นาแว
๓	โครงการก่อสร้างสนาม กีฬาหมู่บ้านในตำบลนาแว	เพื่อให้มีสนามกีฬาหรือลานกีฬา สำหรับออกกำลังกายและเล่นกีฬาครบทุกหมู่บ้าน	ก่อสร้างสนามกีฬาหรือลานกีฬาครบทุกหมู่บ้าน	๖๐๐,๐๐๐	๖๐๐,๐๐๐				๑๒ หมู่บ้าน	ประชาชนในทุกหมู่บ้านมีสถานที่เล่นกีฬาและออกกำลังกาย	กองช่าง อบต.นาแว



บัญชีโครงการพัฒนาท้องถิ่น

รายละเอียดโครงการพัฒนา

แผนพัฒนาท้องถิ่น (พ.ศ.๒๕๖๑-๒๕๖๕)

องค์การบริหารส่วนตำบลนาแวง

ก. ยุทธศาสตร์จังหวัดที่ ๑ บริหารจัดการเกษตรอุตสาหกรรมสู่มาตรฐานครบวงจรและเป็นมิตรกับสิ่งแวดล้อม

๔ พัฒนาคมน ชุมชน และสังคมให้น่าอยู่ เข้มแข็ง มั่นคงตามปรัชญาเศรษฐกิจพอเพียง

ข. ยุทธศาสตร์การพัฒนาขององค์กรปกครองส่วนท้องถิ่นในเขตจังหวัดที่ ๑ การพัฒนาเศรษฐกิจ ยุทธศาสตร์ที่ ๓ การพัฒนาสังคมและคุณภาพชีวิต

ยุทธศาสตร์ที่ ๒ การพัฒนาคุณภาพชีวิต และสังคม

๒.๓ แผนงาน การศาสนาวัฒนธรรมและนันทนาการ

แบบ ผ. ๐๒

ที่	โครงการ	วัตถุประสงค์	เป้าหมาย (ผลผลิตของโครงการ)	งบประมาณและที่ผ่านมา					ตัวชี้วัด (KPI)	ผลที่คาดว่าจะได้รับ	หน่วยงาน รับผิดชอบหลัก
				๒๕๖๑ (บาท)	๒๕๖๒ (บาท)	๒๕๖๓ (บาท)	๒๕๖๔ (บาท)	๒๕๖๕ (บาท)			
๔	โครงการส่งนักกีฬาเข้าร่วมการแข่งขันกีฬา	เพื่อส่งเสริมให้เด็กเยาวชนและประชาชนมีสุขภาพที่ดี โดยการเล่นกีฬา และมีทักษะด้านกีฬา	จัดส่งนักกีฬาเข้าร่วมแข่งขันกีฬา กับหน่วยงานอื่น		๓๐,๐๐๐	๓๐,๐๐๐	๓๐,๐๐๐	๓๐,๐๐๐	๑ ครั้ง	เด็กเยาวชนและประชาชน มีสุขภาพที่ดี โดยการเล่นกีฬา และมีทักษะด้านกีฬา	สำนักงานปลัด

*หมายเหตุ

๑. ยกเลิกแบบ ผ.๐๑ - ผ.๐๘ ตามหนังสือกระทรวงมหาดไทย ด่วนที่สุด ที่ มท ๐๘๑๐.๓/๕๗๙๗ ลงวันที่ ๑๐ ตุลาคม ๒๕๕๙

และ กำหนดให้แผนพัฒนาท้องถิ่น (พ.ศ.๒๕๖๑ - ๒๕๖๕) ประกอบด้วย แบบ ผ.๐๑ - แบบ ผ.๐๓

๒. ให้องค์กรปกครองส่วนท้องถิ่นนำข้อมูลเดิมที่อยู่ในแบบ ผ.๐๑ - ผ.๐๖ ของแผนพัฒนาท้องถิ่น (พ.ศ.๒๕๖๑ -๒๕๖๔) นำมาลงใน

แบบ ผ.๐๒ หรือนำโครงการที่เพิ่มเติมมาใส่ในแบบ ผ.๐๒



บัญชีโครงการพัฒนาท้องถิ่น

รายละเอียดโครงการพัฒนา

แผนพัฒนาท้องถิ่น (พ.ศ.๒๕๖๑-๒๕๖๕)

องค์การบริหารส่วนตำบลนาแวง

ก. ยุทธศาสตร์จังหวัดที่ ๑ บริหารจัดการเกษตรอุตสาหกรรมสู่มาตรฐานครบวงจรและเป็นมิตรกับสิ่งแวดล้อม

๔ พัฒนาคมน ชุมชน และสังคมให้น่าอยู่ เข้มแข็ง มั่นคงตามปรัชญาเศรษฐกิจพอเพียง

ข. ยุทธศาสตร์การพัฒนาขององค์กรปกครองส่วนท้องถิ่นในเขตจังหวัดที่ ๑ การพัฒนาเศรษฐกิจ ยุทธศาสตร์ที่ ๓ การพัฒนาสังคมและคุณภาพชีวิต

ยุทธศาสตร์ที่ ๒ การพัฒนาคุณภาพชีวิต และสังคม

๒.๔ แผนงาน งบกลาง

แบบ ผ. ๐๒

ที่	โครงการ	วัตถุประสงค์	เป้าหมาย (ผลผลิตของโครงการ)	งบประมาณและที่ผ่านมา					ตัวชี้วัด (KPI)	ผลที่คาดว่าจะได้รับ	หน่วยงาน รับผิดชอบหลัก
				๒๕๖๑ (บาท)	๒๕๖๒ (บาท)	๒๕๖๓ (บาท)	๒๕๖๔ (บาท)	๒๕๖๕ (บาท)			
๑	เบี้ยยังชีพผู้สูงอายุ	สงเคราะห์ผู้สูงอายุ	สงเคราะห์ผู้สูงอายุ ในเขตตำบลนาแวง	๙,๔๑๗,๖๐๐	๙,๕๐๐,๐๐๐	๙,๕๐๐,๐๐๐	๙,๕๐๐,๐๐๐	๙,๕๐๐,๐๐๐	๑๐๐% ของผู้สูงอายุที่ขึ้นทะเบียนได้รับการสงเคราะห์	ผู้สูงอายุได้รับการสงเคราะห์	สนง.ปลัด อบต.นาแวง
๒	เบี้ยยังชีพคนพิการ	เพื่อช่วยเหลือผู้พิการ	สงเคราะห์ผู้พิการ ในเขตตำบลนาแวง	๑,๙๗๐,๐๐๐	๑,๙๗๐,๐๐๐	๑,๙๗๐,๐๐๐	๑,๙๗๐,๐๐๐	๑,๙๗๐,๐๐๐	๑๐๐% ของผู้พิการที่ขึ้นทะเบียนได้รับการสงเคราะห์	ผู้พิการได้รับการสงเคราะห์	สนง.ปลัด อบต.นาแวง
๓	เบี้ยยังชีพผู้ป่วยเอดส์	เพื่อช่วยเหลือผู้ป่วยเอดส์	สงเคราะห์ผู้ป่วยเอดส์ ในเขตตำบลนาแวง	๑๕๐,๐๐๐	๑๕๐,๐๐๐	๑๕๐,๐๐๐	๑๕๐,๐๐๐	๑๕๐,๐๐๐	๑๐๐% ของผู้ป่วยเอดส์ที่ขึ้นทะเบียนได้รับการสงเคราะห์	ผู้ป่วยเอดส์ได้รับการสงเคราะห์	สนง.ปลัด อบต.นาแวง



บัญชีโครงการพัฒนาท้องถิ่น
รายละเอียดโครงการพัฒนา
แผนพัฒนาท้องถิ่น (พ.ศ.๒๕๖๑-๒๕๖๕)
องค์การบริหารส่วนตำบลนาแว

- ก. ยุทธศาสตร์จังหวัดที่ ๑ บริหารจัดการเกษตรอุตสาหกรรมสู่มาตรฐานครบวงจรและเป็นมิตรกับสิ่งแวดล้อม
๔ พัฒนาคมน ชุมชน และสังคมให้น่าอยู่ เข้มแข็ง มั่นคงตามปรัชญาเศรษฐกิจพอเพียง
- ข. ยุทธศาสตร์การพัฒนาขององค์กรปกครองส่วนท้องถิ่นในเขตจังหวัดที่ ๑ การพัฒนาเศรษฐกิจ ยุทธศาสตร์ที่ ๓ การพัฒนาสังคมและคุณภาพชีวิต
ยุทธศาสตร์ที่ ๒ การพัฒนาคุณภาพชีวิต และสังคม
๒.๔ แผนงาน งบกลาง

แบบ ผ. ๐๒

ที่	โครงการ	วัตถุประสงค์	เป้าหมาย (ผลผลิตของโครงการ)	งบประมาณและที่ผ่านมา					ตัวชี้วัด (KPI)	ผลที่คาดว่าจะได้รับ	หน่วยงาน รับผิดชอบหลัก
				๒๕๖๑ (บาท)	๒๕๖๒ (บาท)	๒๕๖๓ (บาท)	๒๕๖๔ (บาท)	๒๕๖๕ (บาท)			
๔	เงินสมทบกองทุนหลักประกันสุขภาพองค์การบริหารส่วนตำบลนาแว	เพื่อจ่ายเป็นเงินสมทบกองทุนหลักประกันสุขภาพองค์การบริหารส่วนตำบลนาแว	เพื่อจ่ายเป็นเงินสมทบกองทุนหลักประกันสุขภาพองค์การบริหารส่วนตำบลนาแว ตามประกาศคณะกรรมการหลักประกันสุขภาพแห่งชาติ	๑๓๗,๐๐๐	๑๓๗,๐๐๐	๑๓๗,๐๐๐	๑๓๗,๐๐๐	๑๓๗,๐๐๐	๑ ครั้ง/ปี	กองทุนหลักประกันสุขภาพได้รับการสมทบ	สนง.ปลัด อบต.นาแว
๕	สบทบกองทุนสวัสดิการชุมชน	เพื่อสบทบกองทุนสวัสดิการชุมชน	สบทบกองทุนสวัสดิการชุมชน	๓๐,๐๐๐	๓๐,๐๐๐				๑ ครั้ง/ปี	กองทุนสวัสดิการชุมชนได้รับการสมทบ	สนง.ปลัด อบต.นาแว

*หมายเหตุ

- ยกเลิกแบบ ผ.๐๑ - ผ.๐๘ ตามหนังสือกระทรวงมหาดไทย ด่วนที่สุด ที่ มท ๐๘๑๐.๓/๕๗๙๗ ลงวันที่ ๑๐ ตุลาคม ๒๕๕๙ และ กำหนดให้แผนพัฒนาท้องถิ่น (พ.ศ.๒๕๖๑ - ๒๕๖๕) ประกอบด้วย แบบ ผ.๐๑ - แบบ ผ.๐๓
- ให้องค์กรปกครองส่วนท้องถิ่นนำข้อมูลเดิมที่อยู่ในแบบ ผ.๐๑ - ผ.๐๖ ของแผนพัฒนาท้องถิ่น (พ.ศ.๒๕๖๑ -๒๕๖๔) นำมาลงในแบบ ผ.๐๒ หรือนำโครงการที่เพิ่มเติมมาใส่ในแบบ ผ.๐๒



บัญชีโครงการพัฒนาท้องถิ่น

รายละเอียดโครงการพัฒนา

แผนพัฒนาท้องถิ่น (พ.ศ.๒๕๖๑-๒๕๖๕)

องค์การบริหารส่วนตำบลนาแว

ก. ยุทธศาสตร์จังหวัดที่ ๒ พัฒนาการท่องเที่ยวบนพื้นฐานธรรมะ ธรรมชาติ และศิลปวัฒนธรรม

๔ พัฒนาคมน ชุมชน และสังคมให้น่าอยู่ เข้มแข็ง มั่นคงตามปรัชญาเศรษฐกิจพอเพียง

ข. ยุทธศาสตร์การพัฒนาขององค์กรปกครองส่วนท้องถิ่นในเขตจังหวัดที่ ๓ การพัฒนาสังคมและคุณภาพชีวิต

ยุทธศาสตร์ที่ ๓ ยุทธศาสตร์การพัฒนาด้านการจัดการศึกษา ศาสนา และวัฒนธรรม

๓.๑ แผนงาน การศึกษา

แบบ ผ. ๐๒

ที่	โครงการ	วัตถุประสงค์	เป้าหมาย (ผลผลิตของโครงการ)	งบประมาณและที่ผ่านมา					ตัวชี้วัด (KPI)	ผลที่คาดว่าจะได้รับ	หน่วยงาน รับผิดชอบ หลัก
				๒๕๖๑ (บาท)	๒๕๖๒ (บาท)	๒๕๖๓ (บาท)	๒๕๖๔ (บาท)	๒๕๖๕ (บาท)			
๑	ค่าใช้จ่ายสำหรับพัฒนาผู้ประกอบการวิชาชีพครูสังกัดศูนย์พัฒนาเด็กเล็กขององค์กรปกครองส่วนท้องถิ่น	- เพื่อพัฒนาครูและ ผู้ดูแลเด็กของ ศพต.ให้มี ประสิทธิภาพเพิ่มขึ้น	ครูผู้ดูแลเด็ก/ผู้ดูแลเด็ก ทุกคน ที่สังกัด อบต.นาแว	๕๔,๐๐๐	๕๔,๐๐๐	๕๔,๐๐๐	๕๔,๐๐๐	๕๔,๐๐๐	ครูใน ศพต.ทุก คนจบการศึกษา หรือผ่านการ อบรมมี ประสบการณ์ ด้านปฐมวัย	- ครูผู้ดูแลเด็ก/ ผู้ดูแลเด็กของ ศพต.มีความรู้ ความสามารถ เพิ่มขึ้น	สนง.ปลัด อบต.นาแว
๒	โครงการนิเทศภายในสถานศึกษา	- เพื่อให้ครูได้พัฒนา ปรับปรุงการจัด กระบวนการเรียนการ สอน	- ครูทุกคนได้รับการจัดกิจกรรม กระบวนการเรียนรู้ อย่างน้อย ภาค เรียนละ ๒ ครั้ง	๖,๐๐๐	๖,๐๐๐	๖,๐๐๐	๖,๐๐๐	๖,๐๐๐	ครูศูนย์เด็กมีการ เรียนการสอนที่มี มาตรฐานทุกศูนย์	- ครูทุกคน สามารถ ปรับปรุงการ จัด ประสบการณ์ การเรียนรู้ ให้กับผู้เรียน อย่าง หลากหลายมี ประสิทธิภาพ	สนง.ปลัด อบต.นาแว

**บัญชีโครงการพัฒนาท้องถิ่น**

รายละเอียดโครงการพัฒนา

แผนพัฒนาท้องถิ่น (พ.ศ.๒๕๖๑-๒๕๖๕)

องค์การบริหารส่วนตำบลนาแว

ก. ยุทธศาสตร์จังหวัดที่ ๒ พัฒนาการท่องเที่ยวบนพื้นฐานธรรมะ ธรรมชาติ และศิลปวัฒนธรรม

๔ พัฒนาคชน ชุมชน และสังคมให้น่าอยู่ เข้มแข็ง มั่นคงตามปรัชญาเศรษฐกิจพอเพียง

ข. ยุทธศาสตร์การพัฒนาขององค์กรปกครองส่วนท้องถิ่นในเขตจังหวัดที่ ๓ การพัฒนาสังคมและคุณภาพชีวิต

ยุทธศาสตร์ที่ ๓ ยุทธศาสตร์การพัฒนาด้านการจัดการศึกษา ศาสนา และวัฒนธรรม

๓.๑ แผนงาน การศึกษา

แบบ ผ. ๐๒

ที่	โครงการ	วัตถุประสงค์	เป้าหมาย (ผลผลิตของโครงการ)	งบประมาณและที่ผ่านมา					ตัวชี้วัด (KPI)	ผลที่คาดว่าจะได้รับ	หน่วยงาน รับผิดชอบหลัก
				๒๕๖๑ (บาท)	๒๕๖๒ (บาท)	๒๕๖๓ (บาท)	๒๕๖๔ (บาท)	๒๕๖๕ (บาท)			
๓	โครงการส่งเสริมการเรียนรู้ การจัดกิจกรรม โครงการต่างๆ ของ ศพด. ฯลฯ	- เพื่อสนับสนุนงบประมาณให้ ศพด. เพื่อเป็นค่าใช้จ่ายในการจัดกิจกรรมโครงการต่างๆ เพื่อส่งเสริมการเรียนรู้ จำนวน ๓ ศูนย์	งบประมาณให้ ศพด.เพื่อเป็นค่าใช้จ่ายในการจัดกิจกรรมโครงการต่างๆ เพื่อส่งเสริมการเรียนรู้ จำนวน ๓ ศูนย์	๖๐,๐๐๐	๖๐,๐๐๐	๖๐,๐๐๐	๖๐,๐๐๐	๖๐,๐๐๐	ครูศูนย์เด็กมีการเรียนการสอนที่มีมาตรฐานทุกศูนย์	- ศพด. สามารถจัดกิจกรรมโครงการต่างๆ เพื่อส่งเสริมการเรียนรู้ จำนวน ๓ ศูนย์	สนง.ปลัด อบต.นาแว
๔	โครงการสนับสนุนค่าใช้จ่ายพัฒนาการจัดการศึกษา	- เพื่อให้การบริหาร ศพด.เป็นไปอย่างมีประสิทธิภาพ	ศพด. ๓ ศูนย์	๖๐,๐๐๐	๖๐,๐๐๐	๖๐,๐๐๐	๖๐,๐๐๐	๖๐,๐๐๐	เด็กมีการเรียนการสอนที่มีมาตรฐานทุกศูนย์	การบริหารงานของ ศพด. มีประสิทธิภาพ	สนง.ปลัด อบต.นาแว
๕	โครงการสนับสนุนค่าใช้จ่ายการบริหารสถานศึกษา (ค่าอาหารกลางวัน)	- เพื่อให้เด็กมีอาหารกลางวันรับประทาน	จัดหาอาหารสำหรับเด็กใน ศพด. ๓ ศูนย์	๘๘๕,๐๐๐	๘๘๕,๐๐๐	๘๘๕,๐๐๐	๘๘๕,๐๐๐	๘๘๕,๐๐๐	เด็กทุกคนใน ศพด.มีอาหารกลางวันรับประทาน	- เด็กในศูนย์พัฒนาเด็กเล็กมีอาหารกลางวันรับประทาน	สนง.ปลัด อบต.นาแว



บัญชีโครงการพัฒนาท้องถิ่น

รายละเอียดโครงการพัฒนา

แผนพัฒนาท้องถิ่น (พ.ศ.๒๕๖๑-๒๕๖๕)

องค์การบริหารส่วนตำบลนาแว

ก. ยุทธศาสตร์จังหวัดที่ ๒ พัฒนาการท่องเที่ยวบนพื้นฐานธรรมะ ธรรมชาติ และศิลปวัฒนธรรม

๔ พัฒนาคมน ชุมชน และสังคมให้น่าอยู่ เข้มแข็ง มั่นคงตามปรัชญาเศรษฐกิจพอเพียง

ข. ยุทธศาสตร์การพัฒนาขององค์กรปกครองส่วนท้องถิ่นในเขตจังหวัดที่ ๓ การพัฒนาสังคมและคุณภาพชีวิต

ยุทธศาสตร์ที่ ๓ ยุทธศาสตร์การพัฒนาด้านการจัดการศึกษา ศาสนา และวัฒนธรรม

๓.๑ แผนงาน การศึกษา

แบบ ผ. ๐๒

ที่	โครงการ	วัตถุประสงค์	เป้าหมาย (ผลผลิตของโครงการ)	งบประมาณและที่ผ่านมา					ตัวชี้วัด (KPI)	ผลที่คาดว่าจะได้รับ	หน่วยงาน รับผิดชอบ หลัก
				๒๕๖๑ (บาท)	๒๕๖๒ (บาท)	๒๕๖๓ (บาท)	๒๕๖๔ (บาท)	๒๕๖๕ (บาท)			
๖	โครงการอาหารเสริม (นม)	เด็กปฐมวัยทุกคนเรียนรู้ อย่างเต็มศักยภาพและ เหมาะสมกับวัยตาม พัฒนาการทั้ง ๔ ด้าน	จัดหาอาหารเสริม (นม ให้กับเด็ก นักเรียนใน ศพด. ๓ ศูนย์และ โรงเรียนสังกัด สพฐ ในพื้นที่	๑,๑๕๐,๐๐๐	๑,๑๕๐,๐๐๐	๑,๑๕๐,๐๐๐	๑,๑๕๐,๐๐๐	๑,๑๕๐,๐๐๐	เด็กทุกคนใน ศพด. และโรงเรียน พสฐ.มีนม รับประทาน	- เด็กทุกคน เรียนรู้อย่าง เต็มศักยภาพ และเหมาะสม กับวัยตาม พัฒนาการทั้ง ๔ ด้าน	สนง.ปลัด อบต.นาแว
๗	โครงการสุขภาพ อนามัยหนู	- เพื่อให้เด็กมีสุขภาพที่ ดีและแข็งแรง	ส่งเสริมสุขภาพอนามัยเด็กใน ศพด. ๓ ศูนย์	๖,๐๐๐	๖,๐๐๐	๖,๐๐๐	๖,๐๐๐	๖,๐๐๐	๘๐%ของเด็ก ใน ศพด. มี สุขภาพดี	- เพื่อให้เด็กมี สุขภาพที่ดีและ แข็งแรง	สนง.ปลัด อบต.นาแว
๘	โครงการพัฒนา หลักสูตรสถานศึกษา	เพื่อปรับปรุงหลักสูตร การศึกษา	พัฒนาหลักสูตรการศึกษา ศพด. ๓ ศูนย์	๖,๐๐๐	๖,๐๐๐	๖,๐๐๐	๖,๐๐๐	๖,๐๐๐	เด็กที่จบชั้น ปฐมวัย มีความ พร้อมสามารถ	ศพด.มีการ พัฒนา หลักสูตร สถานศึกษา เพื่อให้ สอดคล้องกับ ผู้เรียนอยู่เสมอ	สนง.ปลัด อบต.นาแว



บัญชีโครงการพัฒนาท้องถิ่น

รายละเอียดโครงการพัฒนา

แผนพัฒนาท้องถิ่น (พ.ศ.๒๕๖๑-๒๕๖๕)

องค์การบริหารส่วนตำบลนาแวง

ก. ยุทธศาสตร์จังหวัดที่ ๒ พัฒนาการท่องเที่ยวบนพื้นฐานธรรมะ ธรรมชาติ และศิลปวัฒนธรรม

๔ พัฒนาคมน ชุมชน และสังคมให้น่าอยู่ เข้มแข็ง มั่นคงตามปรัชญาเศรษฐกิจพอเพียง

ข. ยุทธศาสตร์การพัฒนาขององค์กรปกครองส่วนท้องถิ่นในเขตจังหวัดที่ ๓ การพัฒนาสังคมและคุณภาพชีวิต

ยุทธศาสตร์ที่ ๓ ยุทธศาสตร์การพัฒนาด้านการจัดการศึกษา ศาสนา และวัฒนธรรม

๓.๑ แผนงาน การศึกษา

แบบ ผ. ๐๒

ที่	โครงการ	วัตถุประสงค์	เป้าหมาย (ผลผลิตของโครงการ)	งบประมาณและที่ผ่านมา					ตัวชี้วัด (KPI)	ผลที่คาดว่าจะได้รับ	หน่วยงาน รับผิดชอบ หลัก
				๒๕๖๑ (บาท)	๒๕๖๒ (บาท)	๒๕๖๓ (บาท)	๒๕๖๔ (บาท)	๒๕๖๕ (บาท)			
๙	โครงการศึกษาแหล่งเรียนรู้-คูมิมิปัญญาท้องถิ่น	-เพื่อส่งเสริมการเรียนรู้ตามวิถีชีวิตชุมชนและเกิดการใช้ประโยชน์ได้จริง	ศพด. ๓ ศูนย์	๙,๐๐๐	๙,๐๐๐	๙,๐๐๐	๙,๐๐๐	๙,๐๐๐	เด็กที่จบชั้นปฐมวัย มีความพร้อมสามารถ	เด็กได้เรียนรู้ตามวิถีชีวิตชุมชนและเกิดการใช้ประโยชน์ได้จริง	สนง.ปลัด อบต.นาแวง
๑๐	โครงการสนับสนุนค่าใช้จ่ายการบริหารสถานศึกษา(ค่าจัดการเรียนการสอนของศูนย์พัฒนาเด็กเล็ก)	- เพื่อให้ครูและนักเรียนใน ศพด.มีวัสดุการศึกษาและสื่อการเรียนการสอน	จัดซื้อวัสดุการศึกษา สื่อการเรียนการสอน ของ ศพด. ๓ ศูนย์	๓๓๖,๐๐๐	๓๓๖,๐๐๐	๓๓๖,๐๐๐	๓๓๖,๐๐๐	๓๓๖,๐๐๐	เด็ก ใน ศพด.ทุกคน มีการตามวัย	- ศพด.มีวัสดุการศึกษาเพื่อใช้ในการเรียนการสอน	สนง.ปลัด อบต.นาแวง
๑๑	โครงการปลูกฝังแนวคิดตามหลักปรัชญาเศรษฐกิจพอเพียง	เพื่อปลูกฝังแนวคิดตามหลักปรัชญาเศรษฐกิจพอเพียง	ศพด. ๓ ศูนย์	๑๕,๐๐๐	๑๕,๐๐๐	๑๕,๐๐๐	๑๕,๐๐๐	๑๕,๐๐๐	เด็ก ใน ศพด.ทุกคน มีการความรู้ตามหลักปรัชญาเศรษฐกิจพอเพียง	ลูกฝังแนวคิดตามหลักปรัชญาเศรษฐกิจพอเพียง	สนง.ปลัด อบต.นาแวง



บัญชีโครงการพัฒนาท้องถิ่น

รายละเอียดโครงการพัฒนา

แผนพัฒนาท้องถิ่น (พ.ศ.๒๕๖๑-๒๕๖๕)

องค์การบริหารส่วนตำบลนาแวง

ก. ยุทธศาสตร์จังหวัดที่ ๒ พัฒนาการท่องเที่ยวบนพื้นฐานธรรมะ ธรรมชาติ และศิลปวัฒนธรรม

๔ พัฒนาคมน ชุมชน และสังคมให้น่าอยู่ เข้มแข็ง มั่นคงตามปรัชญาเศรษฐกิจพอเพียง

ข. ยุทธศาสตร์การพัฒนาขององค์กรปกครองส่วนท้องถิ่นในเขตจังหวัดที่ ๓ การพัฒนาสังคมและคุณภาพชีวิต

ยุทธศาสตร์ที่ ๓ ยุทธศาสตร์การพัฒนาด้านการจัดการศึกษา ศาสนา และวัฒนธรรม

๓.๑ แผนงาน การศึกษา

แบบ ผ. ๐๒

ที่	โครงการ	วัตถุประสงค์	เป้าหมาย (ผลผลิตของโครงการ)	งบประมาณและที่ผ่านมา					ตัวชี้วัด (KPI)	ผลที่คาดว่าจะได้รับ	หน่วยงาน รับผิดชอบหลัก
				๒๕๖๑ (บาท)	๒๕๖๒ (บาท)	๒๕๖๓ (บาท)	๒๕๖๔ (บาท)	๒๕๖๕ (บาท)			
๑๒	โครงการสนับสนุนค่าใช้จ่ายการบริหารสถานศึกษา (อาหารกลางวันให้กับเด็กนักเรียนในโรงเรียนสังกัด สพฐ.)	เพื่อให้เด็กมีอาหารกลางวันรับประทาน และมีโภชนาการที่ดี	-อุดหนุนค่าอาหารกลางวันให้กับโรงเรียนสังกัด (สพฐ.) ในพื้นที่ตำบลนาแวง	๑,๗๖๐,๐๐๐	๑,๗๖๐,๐๐๐	๑,๗๖๐,๐๐๐	๑,๗๖๐,๐๐๐	๑,๗๖๐,๐๐๐	๑๐๐% ของเด็กนักเรียนในสังกัด (สพฐ.)ในพื้นที่	เด็กมีอาหารกลางวันรับประทาน และมีโภชนาการที่ดี	๑.โรงเรียนวัดควนยุง ๒.โรงเรียนบ้านห้วยทรายขาว ๓. โรงเรียนบ้านไสโคกเกาะ
๑๓	โครงการสนับสนุนค่าใช้จ่ายการบริหารสถานศึกษา (ค่าหนังสือเรียน อุปกรณ์การเรียน เครื่องแบบนักเรียน และค่ากิจกรรมพัฒนาผู้เรียน)	เพื่อให้เด็กในศูนย์พัฒนาเด็กเล็ก มีการพัฒนาตามวัย ในทุกด้าน	เพื่อสนับสนุนค่าใช้จ่าย แก่ศูนย์พัฒนาเด็กเล็กประกอบด้วย ค่าหนังสือเรียน ค่าชุดนักเรียน ค่าอุปกรณ์การเรียน ค่ากิจกรรมพัฒนาผู้เรียน		๑๕๕,๐๐๐	๑๕๕,๐๐๐	๑๕๕,๐๐๐	๑๕๕,๐๐๐	ร้อยละ ๙๐ ของเด็กในศพด. มีการพัฒนาตามวัย	เด็กในศูนย์พัฒนาเด็กเล็กมีการพัฒนาตามวัย ในทุกด้าน	สนง.ปลัดฯ



*หมายเหตุ

๑. ยกเลิกแบบ ผ.๐๑ - ผ.๐๘ ตามหนังสือกระทรวงมหาดไทย ด่วนที่สุด ที่ มท ๐๘๑๐.๓/๕๗๙๗ ลงวันที่ ๑๐ ตุลาคม ๒๕๕๙ และ กำหนดให้แผนพัฒนาท้องถิ่น (พ.ศ.๒๕๖๑ - ๒๕๖๕) ประกอบด้วย แบบ ผ.๐๑ - แบบ ผ.๐๓
๒. ให้องค์กรปกครองส่วนท้องถิ่นนำข้อมูลเดิมที่อยู่ในแบบ ผ.๐๑ - ผ.๐๖ ของแผนพัฒนาท้องถิ่น (พ.ศ.๒๕๖๑ -๒๕๖๔) นำมาลงในแบบ ผ.๐๒ หรือนำโครงการที่เพิ่มเติมมาใส่ในแบบ ผ.๐๒

**บัญชีโครงการพัฒนาท้องถิ่น**

รายละเอียดโครงการพัฒนา

แผนพัฒนาท้องถิ่น (พ.ศ.๒๕๖๑-๒๕๖๕)

องค์การบริหารส่วนตำบลนาแว

ก. ยุทธศาสตร์จังหวัดที่ ๒ พัฒนาการท่องเที่ยวบนพื้นฐานธรรมะ ธรรมชาติ และศิลปวัฒนธรรม

๔ พัฒนาคมน ชุมชน และสังคมให้น่าอยู่ เข้มแข็ง มั่นคงตามปรัชญาเศรษฐกิจพอเพียง

ข. ยุทธศาสตร์การพัฒนาขององค์กรปกครองส่วนท้องถิ่นในเขตจังหวัดที่ ๓ การพัฒนาสังคมและคุณภาพชีวิต

ยุทธศาสตร์ที่ ๓ การพัฒนาด้านการจัดการศึกษา ศาสนา และวัฒนธรรม

๓.๒ แผนงาน การศาสนาวัฒนธรรมและนันทนาการ

แบบ ผ. ๐๒

ที่	โครงการ	วัตถุประสงค์	เป้าหมาย (ผลผลิตของโครงการ)	งบประมาณและที่ผ่านมา					ตัวชี้วัด (KPI)	ผลที่คาดว่าจะได้รับ	หน่วยงาน รับผิดชอบ หลัก
				๒๕๖๑ (บาท)	๒๕๖๒ (บาท)	๒๕๖๓ (บาท)	๒๕๖๔ (บาท)	๒๕๖๕ (บาท)			
๑	โครงการส่งเสริม ประเพณีวันลอย กระทง	-เพื่อส่งเสริม อนุรักษ์ ประเพณีอันดีงามของ ไทย	จัดกิจกรรมต่างๆ ในการจัดงานวันลอย กระทง	๕๐,๐๐๐	๕๐,๐๐๐	๑๒๐,๐๐๐	๑๒๐,๐๐๐	๑๒๐,๐๐๐	ร้อยละ ๘๐ ของผู้เข้าร่วม งานมีความพึง พอใจ	ประชาชนได้มี ส่วนร่วมในการ อนุรักษ์ ประเพณีของ ไทย	สนง.ปลัด อบต.นาแว
๒	โครงการวันเด็ก แห่งชาติ	-เพื่อส่งเสริมเด็กและ เยาวชนได้ตระหนักถึง หน้าที่ บทบาทของ ตนเอง ตามนโยบาย รัฐบาล	จัดกิจกรรมต่างๆ สำหรับเด็กในงานวัน เด็กแห่งชาติ	๑๐๐,๐๐๐	๑๐๐,๐๐๐	๑๕๐,๐๐๐	๑๕๐,๐๐๐	๑๕๐,๐๐๐	ร้อยละ ๘๐ ของผู้เข้าร่วม งานมีความพึง พอใจ	เด็กและ เยาวชนได้ ตระหนักถึง บทบาทหน้าที่ และเกิดความ สามัคคี	สนง.ปลัด อบต.นาแว
๓	โครงการส่งเสริม ประเพณีรดน้ำ ผู้สูงอายุ	-เพื่อเป็นการอนุรักษ์ ประเพณีอันดีงามของ ไทยและแสดงถึงความ กตัญญูต่อผู้สูงอายุ	จัดกิจกรรมต่างๆสำหรับผู้สูงอายุ	๑๐๐,๐๐๐	๑๐๐,๐๐๐	๑๐๐,๐๐๐	๑๐๐,๐๐๐	๑๐๐,๐๐๐	ร้อยละ ๘๐ ของผู้เข้าร่วม งานมีความพึง พอใจ	ประเพณีอันดี งามของไทย ได้รับการ อนุรักษ์สืบไป	สนง.ปลัด อบต.นาแว

**บัญชีโครงการพัฒนาท้องถิ่น**

รายละเอียดโครงการพัฒนา

แผนพัฒนาท้องถิ่น (พ.ศ.๒๕๖๑-๒๕๖๕)

องค์การบริหารส่วนตำบลนาแว

ก. ยุทธศาสตร์จังหวัดที่ ๒ พัฒนาการท่องเที่ยวบนพื้นฐานธรรมะ ธรรมชาติ และศิลปวัฒนธรรม

๔ พัฒนาคมน ชุมชน และสังคมให้น่าอยู่ เข้มแข็ง มั่นคงตามปรัชญาเศรษฐกิจพอเพียง

ข. ยุทธศาสตร์การพัฒนาขององค์กรปกครองส่วนท้องถิ่นในเขตจังหวัดที่ ๓ การพัฒนาสังคมและคุณภาพชีวิต

ยุทธศาสตร์ที่ ๓ การพัฒนาด้านการจัดการศึกษา ศาสนา และวัฒนธรรม

๓.๒ แผนงาน การศาสนาวัฒนธรรมและนันทนาการ

แบบ ผ. ๐๒

ที่	โครงการ	วัตถุประสงค์	เป้าหมาย (ผลผลิตของโครงการ)	งบประมาณและที่ผ่านมา					ตัวชี้วัด (KPI)	ผลที่คาดว่าจะได้รับ	หน่วยงาน รับผิดชอบ หลัก
				๒๕๖๑ (บาท)	๒๕๖๒ (บาท)	๒๕๖๓ (บาท)	๒๕๖๔ (บาท)	๒๕๖๕ (บาท)			
๔	โครงการสืบสานประเพณีแห่ผ้าห่มธาตุน้อย	- เพื่อส่งเสริมประเพณีอันดีงาม อันเป็นเอกลักษณ์ของท้องถิ่น - เพื่อส่งเสริมให้ประชาชนมีความสามัคคี ร่วมมือ ร่วมใจ	จัดกิจกรรมแห่ผ้าห่มธาตุน้อย โดยระดับบรมขชาติประดิษฐานพ่อท่านคล้ายวาจาสิทธิ์ สมโภชผ้าห่มธาตุน้อย รั้วขบวนแห่ผ้าไปยังวัดธาตุน้อย			๑๐,๘๐๐	๑๐,๘๐๐	๑๐,๘๐๐	ร้อยละ ๘๐ ของผู้เข้าร่วมงานมีความพึงพอใจ	- ประเพณีอันดีงาม อันเป็นเอกลักษณ์ของท้องถิ่นได้รับการส่งเสริม -ประชาชนมีความสามัคคี ร่วมมือ ร่วมใจ	สำนักงานปลัดฯ



บัญชีโครงการพัฒนาท้องถิ่น

รายละเอียดโครงการพัฒนา

แผนพัฒนาท้องถิ่น (พ.ศ.๒๕๖๑-๒๕๖๕)

องค์การบริหารส่วนตำบลนาแวง

ก. ยุทธศาสตร์จังหวัดที่ ๒ พัฒนาการท่องเที่ยวบนพื้นฐานธรรมะ ธรรมชาติ และศิลปวัฒนธรรม

๔ พัฒนาคมน ชุมชน และสังคมให้น่าอยู่ เข้มแข็ง มั่นคงตามปรัชญาเศรษฐกิจพอเพียง

ข. ยุทธศาสตร์การพัฒนาขององค์กรปกครองส่วนท้องถิ่นในเขตจังหวัดที่ ๓ การพัฒนาสังคมและคุณภาพชีวิต

ยุทธศาสตร์ที่ ๓ การพัฒนาด้านการจัดการศึกษา ศาสนา และวัฒนธรรม

๓.๒ แผนงาน การศาสนาวัฒนธรรมและนันทนาการ

แบบ ผ. ๐๒

ที่	โครงการ	วัตถุประสงค์	เป้าหมาย (ผลผลิตของโครงการ)	งบประมาณและที่ผ่านมา					ตัวชี้วัด (KPI)	ผลที่คาดว่าจะได้รับ	หน่วยงาน รับผิดชอบ หลัก
				๒๕๖๑ (บาท)	๒๕๖๒ (บาท)	๒๕๖๓ (บาท)	๒๕๖๔ (บาท)	๒๕๖๕ (บาท)			
๑	โครงการจัดกิจกรรมประเพณีเทศกาลเดือนสิบประจำปี	-เพื่อส่งเสริมและอนุรักษ์ประเพณีอันดีงามของท้องถิ่น	อุดหนุนงบประมาณเพื่อจัดโครงการประเพณีเทศกาลเดือนสิบให้กับที่ทำการปกครองอำเภอฉวาง	๒๐,๐๐๐	๒๐,๐๐๐	๒๐,๐๐๐	๒๐,๐๐๐	๒๐,๐๐๐	๑ ครั้ง	ประเพณีท้องถิ่นได้รับการส่งเสริม	ที่ทำการปกครองอำเภอฉวาง
	โครงการจัดกิจกรรมประเพณีแห่ผ้าขึ้นธาตุประจำปี	-เพื่อส่งเสริมและอนุรักษ์ประเพณีอันดีงามของท้องถิ่น	อุดหนุนงบประมาณเพื่อจัดโครงการประเพณีแห่ผ้าขึ้นธาตุให้กับที่ทำการปกครองอำเภอฉวาง	๖,๐๐๐	๖,๐๐๐	๖,๐๐๐	๖,๐๐๐	๖,๐๐๐	๑ ครั้ง	ประเพณีท้องถิ่นได้รับการส่งเสริม	ที่ทำการปกครองอำเภอฉวาง

**บัญชีโครงการพัฒนาท้องถิ่น**

รายละเอียดโครงการพัฒนา

แผนพัฒนาท้องถิ่น (พ.ศ.๒๕๖๑-๒๕๖๕)

องค์การบริหารส่วนตำบลนาแว

ก. ยุทธศาสตร์จังหวัดที่ ๒ พัฒนาการท่องเที่ยวบนพื้นฐานธรรมะ ธรรมชาติ และศิลปวัฒนธรรม

๔ พัฒนาคอน ชุมชน และสังคมให้น่าอยู่ เข้มแข็ง มั่นคงตามปรัชญาเศรษฐกิจพอเพียง

ข. ยุทธศาสตร์การพัฒนาขององค์กรปกครองส่วนท้องถิ่นในเขตจังหวัดที่ ๓ การพัฒนาสังคมและคุณภาพชีวิต

ยุทธศาสตร์ที่ ๓ การพัฒนาด้านการจัดการศึกษา ศาสนา และวัฒนธรรม

๓.๒ แผนงาน การศาสนาวัฒนธรรมและนันทนาการ

แบบ ผ. ๐๒

ที่	โครงการ	วัตถุประสงค์	เป้าหมาย (ผลผลิตของโครงการ)	งบประมาณและที่ผ่านมา					ตัวชี้วัด (KPI)	ผลที่คาดว่าจะได้รับ	หน่วยงาน รับผิดชอบ หลัก
				๒๕๖๑ (บาท)	๒๕๖๒ (บาท)	๒๕๖๓ (บาท)	๒๕๖๔ (บาท)	๒๕๖๕ (บาท)			
๕	โครงการอบรมและ ศึกษาดูงาน ด้านการ อนุรักษ์ ศิลปะ จารีต ประเพณี	- เพื่อสร้างความสามัคคี ในหมู่คณะ เพื่อบำรุงรักษาศิลปะ จารีตประเพณี ภูมิ ปัญญาท้องถิ่นและ วัฒนธรรมอันดีของ ท้องถิ่น	ผู้นำกลุ่มองค์กร ในชุมชน และ เจ้าหน้าที่ อบต.		๕๐,๐๐๐	๕๐,๐๐๐	๕๐,๐๐๐	๕๐,๐๐๐	ร้อยละ ๖๐ ผู้นำกลุ่ม องค์กร ใน ชุมชน และ เจ้าหน้าที่ อบต.	- เกิดความ สามัคคีในหมู่ คณะ -ประเพณี ภูมิ ปัญญาท้องถิ่น และวัฒนธรรม อันดีของ ท้องถิ่น ได้มี การบำรุงและ รักษาไว้	สำนักงาน ปลัดฯ

***หมายเหตุ**

๑. ยกเลิกแบบ ผ.๐๑ - ผ.๐๘ ตามหนังสือกระทรวงมหาดไทย ด่วนที่สุด ที่ มท ๐๘๑๐.๓/๕๗๙๗ ลงวันที่ ๑๐ ตุลาคม ๒๕๕๙

และ กำหนดให้แผนพัฒนาท้องถิ่น (พ.ศ.๒๕๖๑ - ๒๕๖๕) ประกอบด้วย แบบ ผ.๐๑ - แบบ ผ.๐๓

๒. ให้องค์กรปกครองส่วนท้องถิ่นนำข้อมูลเดิมที่อยู่ในแบบ ผ.๐๑ - ผ.๐๖ ของแผนพัฒนาท้องถิ่น (พ.ศ.๒๕๖๑ -๒๕๖๔) นำมาลงใน

แบบ ผ.๐๒ หรือนำโครงการที่เพิ่มเติมมาใส่ในแบบ ผ.๐๒



บัญชีโครงการพัฒนาท้องถิ่น

รายละเอียดโครงการพัฒนา

แผนพัฒนาท้องถิ่น (พ.ศ.๒๕๖๑-๒๕๖๕)

องค์การบริหารส่วนตำบลนาแวง

ก. ยุทธศาสตร์จังหวัดที่ ๓ บริหารจัดการทรัพยากรธรรมชาติและสิ่งแวดล้อมอย่างยั่งยืน

ข. ยุทธศาสตร์การพัฒนาขององค์กรปกครองส่วนท้องถิ่นในเขตจังหวัดที่ ๒ การบริหารจัดการทรัพยากรธรรมชาติ สิ่งแวดล้อม และพลังงาน

ยุทธศาสตร์ที่ ๔ การพัฒนาด้านการจัดการสิ่งแวดล้อมและทรัพยากรธรรมชาติ

๔.๑ แผนงาน สร้างความเข้มแข็งของชุมชน

แบบ ผ. ๐๒

ที่	โครงการ	วัตถุประสงค์	เป้าหมาย (ผลผลิตของโครงการ)	งบประมาณและที่ผ่านมา					ตัวชี้วัด (KPI)	ผลที่คาดว่าจะได้รับ	หน่วยงาน รับผิดชอบ หลัก
				๒๕๖๑ (บาท)	๒๕๖๒ (บาท)	๒๕๖๓ (บาท)	๒๕๖๔ (บาท)	๒๕๖๕ (บาท)			
๑	โครงการปลูกต้นไม้ ในวันสำคัญต่างๆ	-เพื่อเพิ่มพื้นที่สีเขียวใน ชุมชน	-ปลูกต้นไม้ในโอกาส ต่างๆ เช่นวันต้นไม้ แห่งชาติ ฯลฯ	๒๐,๐๐๐	๒๐,๐๐๐				พื้นที่สีเขียว เพิ่มขึ้น ๑๐%	ชุมชนมีต้นไม้เพิ่มขึ้น	สนง.ปลัด อบต.นาแวง
๒	โครงการรณรงค์ รักษา รักษาแผ่นดิน		ประชาชนในพื้นที่ ตำบลนาแวง	๓๐,๐๐๐	๓๐,๐๐๐				ประชาชนได้ ร่วมกัน แสดงออกถึง ความจงรักภักดี และสำนึกใน พระมหา กรุณาธิคุณ	๑. หน่วยงานทั้งภาครัฐ และ เอกชน ประชาชนร่วมกันเพื่อ เฉลิมพระเกียรติพระบาทสมเด็จพระ เจ้าอยู่หัว และเฉลิมพระ เกียรติสมเด็จพระนางเจ้าพระ บรมราชินีนาถ ๒. ประชาชนได้ร่วมกันแสดง ความจงรักภักดีและสำนึกใน พระมหากรุณาธิคุณ ๓. มีสภาพสภาวะสิ่งแวดล้อมที่ ดีขึ้นในพื้นที่	- สนง.ปลัด อบต.นาแวง

*หมายเหตุ

๑. ยกเลิกแบบ ผ.๐๑ - ผ.๐๘ ตามหนังสือกระทรวงมหาดไทย ด่วนที่สุด ที่ มท ๐๘๑๐.๓/๕๗๙๗ ลงวันที่ ๑๐ ตุลาคม ๒๕๕๕

และ กำหนดให้แผนพัฒนาท้องถิ่น (พ.ศ.๒๕๖๑ - ๒๕๖๕) ประกอบด้วย แบบ ผ.๐๑ - แบบ ผ.๐๓

๒. ให้องค์กรปกครองส่วนท้องถิ่นนำข้อมูลเดิมที่อยู่ในแบบ ผ.๐๑ - ผ.๐๖ ของแผนพัฒนาท้องถิ่น (พ.ศ.๒๕๖๑ -๒๕๖๔) นำมาลงใน

แบบ ผ.๐๒ หรือนำโครงการที่เพิ่มเติมมาใส่ในแบบ ผ.๐๒



บัญชีโครงการพัฒนาท้องถิ่น

รายละเอียดโครงการพัฒนา

แผนพัฒนาท้องถิ่น (พ.ศ.๒๕๖๑-๒๕๖๕)

องค์การบริหารส่วนตำบลนาแวง

ก. ยุทธศาสตร์จังหวัดที่ ๓ บริหารจัดการทรัพยากรธรรมชาติและสิ่งแวดล้อมอย่างยั่งยืน

ข. ยุทธศาสตร์การพัฒนาขององค์กรปกครองส่วนท้องถิ่นในเขตจังหวัดที่ ๒ การบริหารจัดการทรัพยากรธรรมชาติ สิ่งแวดล้อม และพลังงาน

ยุทธศาสตร์ที่ ๔ การพัฒนาด้านการจัดการสิ่งแวดล้อมและทรัพยากรธรรมชาติ

๔.๒ แผนงาน สาธารณสุข

แบบ ผ. ๐๒

ที่	โครงการ	วัตถุประสงค์	เป้าหมาย (ผลผลิตของโครงการ)	งบประมาณและที่ผ่านมา					ตัวชี้วัด (KPI)	ผลที่คาดว่าจะได้รับ	หน่วยงาน รับผิดชอบหลัก
				๒๕๖๑ (บาท)	๒๕๖๒ (บาท)	๒๕๖๓ (บาท)	๒๕๖๔ (บาท)	๒๕๖๕ (บาท)			
๑	โครงการ สร้างพลังชุมชนเพื่อลดปัญหาขยะมูลฝอย	- เพื่อให้ประชาชนได้รับความรู้ มีความตระหนักถึงการแก้ไขปัญหาขยะมูลฝอย โดยการใช้หลักการ ๓R (ใช้น้อย ใช้ซ้ำ และนำกลับมาใช้ใหม่) - เพื่อสร้างจิตสำนึกให้ประชาชนลดใช้วัสดุที่ไม่เป็นมิตรต่อสิ่งแวดล้อม มีการปรับเปลี่ยนพฤติกรรมบริโภค และการทิ้งขยะมูลฝอย	ประชาชนในพื้นที่ตำบลนาแวง	๕๐,๐๐๐	๕๐,๐๐๐	๕๐,๐๐๐	๕๐,๐๐๐	๕๐,๐๐๐	ปริมาณขยะในพื้นที่ลดลง ๘๐%	๑. ประชาชนมีความรู้ มีความตระหนักถึงการแก้ไขปัญหาขยะมูลฝอย และการนำขยะมูลฝอยกลับมาใช้ประโยชน์ได้อย่างถูกต้องเหมาะสม ๓. ประชาชนมีจิตสำนึกลดใช้วัสดุที่ไม่เป็นมิตรต่อสิ่งแวดล้อม มีการปรับเปลี่ยนพฤติกรรมบริโภค และการทิ้งขยะมูลฝอย	สนง.ปลัด อบต.นาแวง
๒	โครงการจัดท่างถังขยะ	-เพื่อให้ชุมชนมีภาชนะรองรับขยะ			๑๐๐,๐๐๐				มีภาชนะสำหรับทิ้งขยะเพิ่มขึ้น ๒๐%	ชุมชนมีภาชนะรองรับขยะ	สนง.ปลัด อบต.นาแวง



*หมายเหตุ

๑. ยกเลิกแบบ ผ.๐๑ – ผ.๐๘ ตามหนังสือกระทรวงมหาดไทย ด่วนที่สุด ที่ มท ๐๘๑๐.๓/๕๗๙๗ ลงวันที่ ๑๐ ตุลาคม ๒๕๕๙ และ กำหนดให้แผนพัฒนาท้องถิ่น (พ.ศ.๒๕๖๑ – ๒๕๖๕) ประกอบด้วย แบบ ผ.๐๑ – แบบ ผ.๐๓
๒. ให้องค์กรปกครองส่วนท้องถิ่นนำข้อมูลเดิมที่อยู่ในแบบ ผ.๐๑ - ผ.๐๖ ของแผนพัฒนาท้องถิ่น (พ.ศ.๒๕๖๑ -๒๕๖๔) นำมาลงในแบบ ผ.๐๒ หรือนำโครงการที่เพิ่มเติมมาใส่ในแบบ ผ.๐๒



บัญชีโครงการพัฒนาท้องถิ่น

รายละเอียดโครงการพัฒนา

แผนพัฒนาท้องถิ่น (พ.ศ.๒๕๖๑-๒๕๖๕)

องค์การบริหารส่วนตำบลนาแวง

ก. ยุทธศาสตร์จังหวัดที่ ๓ บริหารจัดการทรัพยากรธรรมชาติและสิ่งแวดล้อมอย่างยั่งยืน

ข. ยุทธศาสตร์การพัฒนาขององค์กรปกครองส่วนท้องถิ่นในเขตจังหวัดที่ ๒ การบริหารจัดการทรัพยากรธรรมชาติ สิ่งแวดล้อม และพลังงาน

ยุทธศาสตร์ที่ ๔ การพัฒนาด้านการจัดการสิ่งแวดล้อมและทรัพยากรธรรมชาติ

๔.๓ แผนงาน การรักษาความสงบภายใน

แบบ ผ. ๐๒

ที่	โครงการ	วัตถุประสงค์	เป้าหมาย (ผลผลิตของโครงการ)	งบประมาณและที่ผ่านมา					ตัวชี้วัด (KPI)	ผลที่คาดว่าจะได้รับ	หน่วยงาน รับผิดชอบหลัก
				๒๕๖๑ (บาท)	๒๕๖๒ (บาท)	๒๕๖๓ (บาท)	๒๕๖๔ (บาท)	๒๕๖๕ (บาท)			
๑	โครงการฝึกอบรมอาสาสมัครป้องกันไฟป่า	-เพื่อให้การป้องกันไฟป่าเป็นไปอย่างมีประสิทธิภาพ	จัดฝึกอบรมอาสาสมัครป้องกันไฟป่า	๕๐,๐๐๐	๕๐,๐๐๐	๕๐,๐๐๐	๕๐,๐๐๐	๕๐,๐๐๐	ผู้เข้ารับอบรมมีความรู้ด้านป้องกันไฟป่า ๑๐๐%	อาสาสมัครมีความรู้ในการป้องกันไฟป่า	สนง.ปลัด อบต.นาแวง

*หมายเหตุ

๑. ยกเลิกแบบ ผ.๐๑ - ผ.๐๘ ตามหนังสือกระทรวงมหาดไทย ด่วนที่สุด ที่ มท ๐๘๑๐.๓/๕๗๙๗ ลงวันที่ ๑๐ ตุลาคม ๒๕๕๙

และ กำหนดให้แผนพัฒนาท้องถิ่น (พ.ศ.๒๕๖๑ - ๒๕๖๕) ประกอบด้วย แบบ ผ.๐๑ - แบบ ผ.๐๓

๒. ให้องค์กรปกครองส่วนท้องถิ่นนำข้อมูลเดิมที่อยู่ในแบบ ผ.๐๑ - ผ.๐๖ ของแผนพัฒนาท้องถิ่น (พ.ศ.๒๕๖๑ -๒๕๖๔) นำมาลงใน

แบบ ผ.๐๒ หรือนำโครงการที่เพิ่มเติมมาใส่ในแบบ ผ.๐๒



บัญชีโครงการพัฒนาท้องถิ่น

รายละเอียดโครงการพัฒนา

แผนพัฒนาท้องถิ่น (พ.ศ.๒๕๖๑-๒๕๖๕)

องค์การบริหารส่วนตำบลนาแว

ก. ยุทธศาสตร์จังหวัดที่ ๔ พัฒนาคมน ชุมชน และสังคมให้น่าอยู่ เข้มแข็ง มั่นคงตามปรัชญาเศรษฐกิจพอเพียง

ข. ยุทธศาสตร์การพัฒนาขององค์กรปกครองส่วนท้องถิ่นในเขตจังหวัดที่ ๕ การเสริมสร้างธรรมาภิบาลและการบริหารกิจการบ้านเมืองที่ดี

ยุทธศาสตร์ที่ ๕ ยุทธศาสตร์การพัฒนาด้านการพัฒนาการเมืองการบริหาร

๕.๑ แผนงาน บริหารงานทั่วไป

แบบ ผ. ๐๒

ที่	โครงการ	วัตถุประสงค์	เป้าหมาย (ผลผลิตของโครงการ)	งบประมาณและที่ผ่านมา					ตัวชี้วัด (KPI)	ผลที่คาดว่าจะได้รับ	หน่วยงาน รับผิดชอบหลัก
				๒๕๖๑ (บาท)	๒๕๖๒ (บาท)	๒๕๖๓ (บาท)	๒๕๖๔ (บาท)	๒๕๖๕ (บาท)			
๑	จัดทำเอกสารประชาสัมพันธ์ข่าวสารของอบต.	-เพื่อให้ประชาชนได้รับรู้ข่าวสารและข้อมูลเพิ่มขึ้น	จัดทำเอกสารประชาสัมพันธ์ ของ	๓๐,๐๐๐	๓๐,๐๐๐	๓๐,๐๐๐	๓๐,๐๐๐	๓๐,๐๐๐	๑ ครั้ง	ประชาชนได้รับข่าวสารมากขึ้น	สนง.ปลัด อบต.นาแว
๒	โครงการขยายเขตสายโทรศัพท์	-เพื่อให้ประชาชนได้รับรู้ข่าวสารอย่างทั่วถึง	ขยายระบบสายโทรศัพท์ให้ครอบคลุมทุกหมู่บ้าน	๓๙๐,๐๐๐	๓๙๐,๐๐๐				๑๒ หมู่บ้าน	ประชาชนได้รับข่าวสารมากขึ้น	สนง.ปลัด อบต.นาแว
๓	โครงการ อบรม ประชาชน	-เพื่อให้บริการประชาชนได้อย่างทั่วถึง	จัดให้มีการบริการประชาชนนอกสถานที่หรือนอกเวลาราชการ	๒๕,๐๐๐	๒๕,๐๐๐	๒๕,๐๐๐	๒๕,๐๐๐	๒๕,๐๐๐	๑ ครั้ง	ประชาชนได้รับบริการที่ดีขึ้น	สนง.ปลัด อบต.นาแว
๔	โครงการฝึกอบรมการบริหารกิจการบ้านเมืองที่ดี	-เพื่อให้การบริหารงานของท้องถิ่นมีประสิทธิภาพ -เพื่อให้ท้องถิ่นมีการพัฒนา	จัดอบรม ศึกษาดูงาน ในด้านต่างๆ ของผู้บริหาร/ สมาชิก/ พนักงานส่วนตำบล	๓๐๐,๐๐๐	๓๐๐,๐๐๐	๓๐๐,๐๐๐	๓๐๐,๐๐๐	๓๐๐,๐๐๐	๑ ครั้ง	การบริหารงานของ อบต.นาแวมีประสิทธิภาพ	สนง.ปลัด อบต.นาแว



บัญชีโครงการพัฒนาท้องถิ่น

รายละเอียดโครงการพัฒนา

แผนพัฒนาท้องถิ่น (พ.ศ.๒๕๖๑-๒๕๖๕)

องค์การบริหารส่วนตำบลนาแว

ก. ยุทธศาสตร์จังหวัดที่ ๔ พัฒนาคาน ชุมชน และสังคมให้น่าอยู่ เข้มแข็ง มั่นคงตามปรัชญาเศรษฐกิจพอเพียง

ข. ยุทธศาสตร์การพัฒนาขององค์กรปกครองส่วนท้องถิ่นในเขตจังหวัดที่ ๕ การเสริมสร้างธรรมาภิบาลและการบริหารกิจการบ้านเมืองที่ดี

ยุทธศาสตร์ที่ ๕ ยุทธศาสตร์การพัฒนาด้านการพัฒนาการเมืองการบริหาร

๕.๑ แผนงาน บริหารงานทั่วไป

แบบ ผ. ๐๒

ที่	โครงการ	วัตถุประสงค์	เป้าหมาย (ผลผลิตของโครงการ)	งบประมาณและที่ผ่านมา					ตัวชี้วัด (KPI)	ผลที่คาดว่าจะได้รับ	หน่วยงาน รับผิดชอบหลัก
				๒๕๖๑ (บาท)	๒๕๖๒ (บาท)	๒๕๖๓ (บาท)	๒๕๖๔ (บาท)	๒๕๖๕ (บาท)			
๕	โครงการอบรม คุณธรรมจริยธรรม	-เพื่อให้ผู้บริหาร พนักงาน และลูกจ้าง มี คุณธรรม จริยธรรม ใช้ หลักธรรมาภิบาลในการ ปฏิบัติงาน	จัดอบรม ๑ ครั้ง	๒๐,๐๐๐	๒๐,๐๐๐	๒๐,๐๐๐	๒๐,๐๐๐	๒๐,๐๐๐	พนักงาน/ลูกจ้าง มีคุณธรรม จริยธรรมเพิ่มขึ้น ๙๐%	ผู้บริหาร พนักงาน และลูกจ้าง มี คุณธรรม จริยธรรม ใช้หลักธรรมาภิบาล ในการปฏิบัติงาน	สนง.ปลัด อบต.นาแว
๖	จ้างที่ปรึกษาเพื่อ ศึกษาวิจัย ประเมิน ผลสำรวจความพึง พอใจของผู้รับ บริการ อบต.นาแว	-เพื่อประเมินความพึง พอใจของประชาชนที่มา รับบริการ เพื่อพัฒนาระบบการ ให้บริการของประชาชน	จ้างที่ปรึกษา วิจัยและประเมินผล	๒๕,๐๐๐	๒๕,๐๐๐	๒๕,๐๐๐	๒๕,๐๐๐	๒๕,๐๐๐	๑ ครั้ง	การบริหารงานของ อบต.นาแว ประสิทธิภาพ	สนง.ปลัด อบต.นาแว
๗	โครงการจัดทำ แผนพัฒนาท้องถิ่น	-เพื่อจัดทำให้ประชาชน มีส่วนร่วมในการพัฒนา และแก้ไขปัญหาตรง ตามความต้องการ	สนับสนุนการจัดทำแผนระดับชุมชน ประชุมประชาคมแผน และ คณะกรรมการต่างๆ ในการจัดทำ แก้ไข, เพิ่มเติม และทบทวน แผนพัฒนา ต่างๆ การขับเคลื่อนบูรณาการเพื่อนำ ข้อมูลมาจัดทำแผนพัฒนาของ อบต.นาแว	๑๐,๐๐๐	๑๐,๐๐๐	๑๐,๐๐๐	๑๐,๐๐๐	๑๐,๐๐๐	ร้อยละ ๙๐ของ แผนพัฒนา ท้องถิ่น.ถูกต้อง เป็นไปตาม ระเบียบฯ	อบต.มีแผนพัฒนา ในการพัฒนาตำบล นาแว	สนง.ปลัด อบต.นาแว



บัญชีโครงการพัฒนาท้องถิ่น

รายละเอียดโครงการพัฒนา

แผนพัฒนาท้องถิ่น (พ.ศ.๒๕๖๑-๒๕๖๕)

องค์การบริหารส่วนตำบลนาแว

ก. ยุทธศาสตร์จังหวัดที่ ๔ พัฒนาคมน ชุมชน และสังคมให้น่าอยู่ เข้มแข็ง มั่นคงตามปรัชญาเศรษฐกิจพอเพียง

ข. ยุทธศาสตร์การพัฒนาขององค์กรปกครองส่วนท้องถิ่นในเขตจังหวัดที่ ๕ การเสริมสร้างธรรมาภิบาลและการบริหารกิจการบ้านเมืองที่ดี

ยุทธศาสตร์ที่ ๕ ยุทธศาสตร์การพัฒนาด้านการพัฒนาการเมืองการบริหาร

๕.๑ แผนงาน บริหารงานทั่วไป

แบบ ผ. ๐๒

ที่	โครงการ	วัตถุประสงค์	เป้าหมาย (ผลผลิตของโครงการ)	งบประมาณและที่ผ่านมา					ตัวชี้วัด (KPI)	ผลที่คาดว่าจะ ได้รับ	หน่วยงาน รับผิดชอบ หลัก
				๒๕๖๑ (บาท)	๒๕๖๒ (บาท)	๒๕๖๓ (บาท)	๒๕๖๔ (บาท)	๒๕๖๕ (บาท)			
๘	ค่าใช้จ่ายในการดำเนินการเลือกตั้ง	-เพื่อส่งเสริมการเลือกตั้งในระดับชาติและระดับท้องถิ่น	เป็นค่าดำเนินการเลือกตั้งทั่วไป เลือกตั้งซ่อม ทั้งระดับชาติและระดับท้องถิ่น	๒๕๐,๐๐๐	๗๐๐,๐๐๐	๗๐๐,๐๐๐	๗๐๐,๐๐๐	๗๐๐,๐๐๐	ร้อยละ ๗๐ ของประชาชนที่มาใช้สิทธิเลือกตั้งมีความพึงพอใจ	ประชาชนมีความเข้าใจและมีส่วนร่วมในการเลือกตั้ง	สนง.ปลัด อบต.นาแว
๙	โครงการขับเคลื่อนกิจกรรมสร้างพลเมืองดีวิถีประชาธิปไตย	เพื่อให้ประชาชนเข้าใจและมีส่วนร่วมในระบบประชาธิปไตย	ดำเนินกิจกรรมให้ความรู้, ประชาสัมพันธ์, อบรม หรือกิจกรรมอื่นๆ	๒๐,๐๐๐	๒๐,๐๐๐	๒๐,๐๐๐	๒๐,๐๐๐	๒๐,๐๐๐	๑ ครั้ง	ประชาชนเข้าใจและมีส่วนร่วมในระบบประชาธิปไตย	สนง.ปลัด อบต.นาแว
๑๐	โครงการจัดทำแผนที่ภาษี และทะเบียนทรัพย์สิน	-เพื่อให้จัดเก็บรายได้ถูกต้องรวดเร็ว	จัดทำแผนที่ภาษี และทะเบียนทรัพย์สิน	๑๐๐,๐๐๐	๔๐๐,๐๐๐	๓๐๐,๐๐๐	๑๕๐,๐๐๐	๑๕๐,๐๐๐	จัดเก็บภาษีได้ครบถ้วนถูกต้อง ๑๐๐%	การจัดเก็บรายได้ถูกต้องรวดเร็ว	กองคลัง อบต.นาแว



บัญชีโครงการพัฒนาท้องถิ่น

รายละเอียดโครงการพัฒนา

แผนพัฒนาท้องถิ่น (พ.ศ.๒๕๖๑-๒๕๖๕)

องค์การบริหารส่วนตำบลนาแวง

ก. ยุทธศาสตร์จังหวัดที่ ๔ พัฒนาคมน ชุมชน และสังคมให้น่าอยู่ เข้มแข็ง มั่นคงตามปรัชญาเศรษฐกิจพอเพียง

ข. ยุทธศาสตร์การพัฒนาขององค์กรปกครองส่วนท้องถิ่นในเขตจังหวัดที่ ๕ การเสริมสร้างธรรมาภิบาลและการบริหารกิจการบ้านเมืองที่ดี

ยุทธศาสตร์ที่ ๕ ยุทธศาสตร์การพัฒนาด้านการพัฒนาการเมืองการบริหาร

๕.๑ แผนงาน บริหารงานทั่วไป

แบบ ผ. ๐๒

ที่	โครงการ	วัตถุประสงค์	เป้าหมาย (ผลผลิตของโครงการ)	งบประมาณและที่ผ่านมา					ตัวชี้วัด (KPI)	ผลที่คาดว่าจะได้รับ	หน่วยงาน รับผิดชอบ หลัก
				๒๕๖๑ (บาท)	๒๕๖๒ (บาท)	๒๕๖๓ (บาท)	๒๕๖๔ (บาท)	๒๕๖๕ (บาท)			
๑๑	ฝึกอบรมความรู้เกี่ยวกับกฎหมายว่าด้วยข้อมูลข่าวสาร	๑. เพื่อให้พนักงานส่วนตำบลมีความรู้ความเข้าใจเกี่ยวกับกฎหมายว่าด้วยข้อมูลข่าวสารของทางราชการ ๒. เพื่อให้พนักงานส่วนตำบลสามารถปฏิบัติงานในหน้าที่ตามหลักกฎหมายว่าด้วยข้อมูลข่าวสารของทางราชการได้อย่างถูกต้อง ๓. เพื่อสร้างบรรทัดฐานในการปฏิบัติราชการตามระบบการบริหารจัดการภาครัฐที่ดี	๑. สร้างความรู้ความเข้าใจเกี่ยวกับกฎหมายว่าด้วยข้อมูลข่าวสารของทางราชการให้กับพนักงานส่วนตำบล ๒. พนักงานส่วนตำบลปฏิบัติงานในหน้าที่ตามหลักกฎหมายว่าด้วยข้อมูลข่าวสารของทางราชการได้อย่างถูกต้อง ๓. พนักงานส่วนตำบลมีบรรทัดฐานในการปฏิบัติราชการตามระบบการบริหารจัดการภาครัฐที่ดี	๑๐,๐๐๐	๑๐,๐๐๐	๑๐,๐๐๐	๑๐,๐๐๐	๑๐,๐๐๐	พนักงานส่วนตำบลผ่านการฝึกอบรม ร้อยละ ๕๐ ของพนักงานส่วนตำบลทั้งหมด	๑. พนักงานส่วนตำบลมีความรู้ความเข้าใจเกี่ยวกับกฎหมายว่าด้วยข้อมูลข่าวสารของทางราชการ ๒. พนักงานส่วนตำบลสามารถปฏิบัติงานในหน้าที่ตามหลักกฎหมายว่าด้วยข้อมูลข่าวสารของทางราชการได้อย่างถูกต้อง ๓. สร้างบรรทัดฐานในการปฏิบัติราชการตามระบบการบริหารจัดการภาครัฐที่ดี	สนง.ปลัด อบต.นาแวง



บัญชีโครงการพัฒนาท้องถิ่น

รายละเอียดโครงการพัฒนา

แผนพัฒนาท้องถิ่น (พ.ศ.๒๕๖๑-๒๕๖๕)

องค์การบริหารส่วนตำบลนาแว

ก. ยุทธศาสตร์จังหวัดที่ ๔ พัฒนาคมน ชุมชน และสังคมให้น่าอยู่ เข้มแข็ง มั่นคงตามปรัชญาเศรษฐกิจพอเพียง

ข. ยุทธศาสตร์การพัฒนาขององค์กรปกครองส่วนท้องถิ่นในเขตจังหวัดที่ ๕ การเสริมสร้างธรรมาภิบาลและการบริหารกิจการบ้านเมืองที่ดี

ยุทธศาสตร์ที่ ๕ ยุทธศาสตร์การพัฒนาด้านการพัฒนาการเมืองการบริหาร

๕.๑ แผนงาน บริหารงานทั่วไป

แบบ ผ. ๐๒

ที่	โครงการ	วัตถุประสงค์	เป้าหมาย (ผลผลิตของโครงการ)	งบประมาณและที่ผ่านมา					ตัวชี้วัด (KPI)	ผลที่คาดว่าจะได้รับ	หน่วยงาน รับผิดชอบ หลัก
				๒๕๖๑ (บาท)	๒๕๖๒ (บาท)	๒๕๖๓ (บาท)	๒๕๖๔ (บาท)	๒๕๖๕ (บาท)			
๑๒	เพิ่มประสิทธิภาพ ด้านกฎหมายสำหรับ ผู้แทนท้องถิ่น	๑. เพื่อให้สมาชิกสภา อบต.และผู้บริหาร มี การเรียนรู้ ความเข้าใจ เนื้อหาและสาระสำคัญ ของกฎหมายการ บริหารงานของอปท. ๒. เพื่อให้สมาชิกสภา ท้องถิ่นและผู้บริหาร ท้องถิ่น สามารถ บริหารงานในอปท. ได้อย่างสำเร็จและ บรรลุเป้าหมายตาม วัตถุประสงค์ที่กำหนด ไว้ลดความผิดพลาด และความเสียหายจาก การเข้าใจเนื้อหา กฎหมาย ระเบียบ คำสั่งหลักเกณฑ์ต่าง ๆ ที่คลาดเคลื่อน	๑. สร้างความรู้ ความเข้าใจ เนื้อหาและสาระสำคัญของ กฎหมายการบริหารงานของ อปท.ให้กับสมาชิกสภาอบต. และผู้บริหาร ๒. การบริหารงานในอปท. สำเร็จและบรรลุเป้าหมายตาม วัตถุประสงค์ที่กำหนดไว้ลด ความผิดพลาดและความ เสียหายจากการเข้าใจเนื้อหา กฎหมาย ระเบียบ คำสั่ง หลักเกณฑ์ต่าง ๆ ที่ คลาดเคลื่อน	๒๐,๐๐๐	๒๐,๐๐๐	๒๐,๐๐๐	๒๐,๐๐๐	๒๐,๐๐๐	สมาชิกสภา อบต.และ ผู้บริหารผ่าน การฝึกอบรม ร้อยละ ๕๐ ของพนักงาน ส่วนตำบล ทั้งหมด	๑. สมาชิกสภา อบต.และผู้บริหารมี ความรู้ ความเข้าใจ เนื้อหาและ สาระสำคัญของ กฎหมายการ บริหารงานของ อปท. ๒. การบริหาร งานในอปท.สำเร็จ และบรรลุเป้าหมาย ตามวัตถุประสงค์ที่ กำหนดไว้ลดความ ผิดพลาดและความ เสียหายจากการ เข้าใจเนื้อหา กฎหมาย ระเบียบ คำสั่งหลักเกณฑ์ต่าง ๆ ที่คลาดเคลื่อน	สนง.ปลัด อบต.นาแว



บัญชีโครงการพัฒนาท้องถิ่น

รายละเอียดโครงการพัฒนา

แผนพัฒนาท้องถิ่น (พ.ศ.๒๕๖๑-๒๕๖๕)

องค์การบริหารส่วนตำบลนาแว

ก. ยุทธศาสตร์จังหวัดที่ ๔ พัฒนาคมน ชุมชน และสังคมให้น่าอยู่ เข้มแข็ง มั่นคงตามปรัชญาเศรษฐกิจพอเพียง

ข. ยุทธศาสตร์การพัฒนาขององค์กรปกครองส่วนท้องถิ่นในเขตจังหวัดที่ ๕ การเสริมสร้างธรรมาภิบาลและการบริหารกิจการบ้านเมืองที่ดี

ยุทธศาสตร์ที่ ๕ ยุทธศาสตร์การพัฒนาด้านการพัฒนาการเมืองการบริหาร

๕.๑ แผนงาน บริหารงานทั่วไป

แบบ ผ. ๐๒

ที่	โครงการ	วัตถุประสงค์	เป้าหมาย (ผลผลิตของโครงการ)	งบประมาณและที่ผ่านมา					ตัวชี้วัด (KPI)	ผลที่คาดว่าจะได้รับ	หน่วยงาน รับผิดชอบหลัก
				๒๕๖๑ (บาท)	๒๕๖๒ (บาท)	๒๕๖๓ (บาท)	๒๕๖๔ (บาท)	๒๕๖๕ (บาท)			
๑๓	ฝึกอบรมหลักสูตร ความรู้เบื้องต้น เกี่ยวกับวินัยและการ รักษาวินัยพนักงาน ส่วนท้องถิ่น	๑. เพื่อเพิ่มพูนความรู้ เกี่ยวกับวินัยและการ รักษาวินัยแก่พนักงาน ส่วนท้องถิ่น ๒. เพื่อให้ผู้ผ่านการ ฝึกอบรมได้นำความรู้ ไปปฏิบัติตนให้ เหมาะสมกับความเป็น พนักงานส่วนตำบลที่ดี ๓. เพื่อให้ผู้ผ่านการ ฝึกอบรมได้ตระหนักถึง ผลดีของการมีวินัยและ การรักษาวินัย	๑. สร้างความรู้ ความเข้าใจ เกี่ยวกับวินัยและการรักษาวินัย แก่พนักงานส่วนท้องถิ่น ๒. พนักงานส่วนตำบลสามารถ นำความรู้ไปปฏิบัติตนให้ เหมาะสมกับความเป็นพนักงาน ส่วนตำบลที่ดี ๓. พนักงานส่วนตำบลตระหนัก ถึงผลดีของการมีวินัยและการ รักษาวินัย	๒๐,๐๐๐	๒๐,๐๐๐	๒๐,๐๐๐	๒๐,๐๐๐	๒๐,๐๐๐	พนักงานส่วน ตำบลผ่านการ ฝึกอบรม ร้อยละ ๕๐ ของ พนักงานส่วน ตำบลทั้งหมด	๑. พนักงาน ส่วนตำบลมี ความรู้เกี่ยวกับ วินัยและการ รักษาวินัยแก่ พนักงานส่วน ท้องถิ่น ๒. พนักงาน ส่วนตำบลได้นำ ความรู้ไปปฏิบัติ ตนให้เหมาะสม กับความเป็น พนักงานส่วน ตำบลที่ดี ๓. พนักงาน ส่วนตำบลได้ ตระหนักถึงผลดี ของการมีวินัย และการรักษา วินัย	สนง.ปลัด อบต.นาแว



บัญชีโครงการพัฒนาท้องถิ่น

รายละเอียดโครงการพัฒนา

แผนพัฒนาท้องถิ่น (พ.ศ.๒๕๖๑-๒๕๖๕)

องค์การบริหารส่วนตำบลนาแว

ก. ยุทธศาสตร์จังหวัดที่ ๔ พัฒนาคมน ชุมชน และสังคมให้น่าอยู่ เข้มแข็ง มั่นคงตามปรัชญาเศรษฐกิจพอเพียง

ข. ยุทธศาสตร์การพัฒนาขององค์กรปกครองส่วนท้องถิ่นในเขตจังหวัดที่ ๕ การเสริมสร้างธรรมาภิบาลและการบริหารกิจการบ้านเมืองที่ดี

ยุทธศาสตร์ที่ ๕ ยุทธศาสตร์การพัฒนาด้านการพัฒนาการเมืองการบริหาร

๕.๑ แผนงาน บริหารงานทั่วไป

แบบ ผ. ๐๒

ที่	โครงการ	วัตถุประสงค์	เป้าหมาย (ผลผลิตของโครงการ)	งบประมาณและที่ผ่านมา					ตัวชี้วัด (KPI)	ผลที่คาดว่าจะได้รับ	หน่วยงาน รับผิดชอบหลัก
				๒๕๖๑ (บาท)	๒๕๖๒ (บาท)	๒๕๖๓ (บาท)	๒๕๖๔ (บาท)	๒๕๖๕ (บาท)			
๑๔	โครงการจัดทำระบบบัญชีคอมพิวเตอร์	- เพื่อให้การจัดทำระบบบัญชีคอมพิวเตอร์เป็นไปอย่างมีประสิทธิภาพ	จัดทำโครงการจัดทำระบบบัญชีคอมพิวเตอร์	๑๐,๐๐๐	๑๐,๐๐๐	๑๐,๐๐๐	๑๐,๐๐๐	๑๐,๐๐๐	๑ ครั้ง	ระบบบัญชีคอมพิวเตอร์มีประสิทธิภาพ	กองคลัง อบต.นาแว
๑๕	โครงการจัดงานรัฐพิธี ราชพิธี และวันสำคัญทางศาสนา	- เพื่อเป็นการแสดงความจงรักภักดี ต่อสถาบันพระมหากษัตริย์ - เพื่อส่งเสริมพระพุทธศาสนา	- จัดกิจกรรมในวันสำคัญต่างๆ ของชาติ ศาสนา และพระมหากษัตริย์ เช่น วันเฉลิมพระชนมพรรษา, วันวิสาขบูชา, หรือวันพิเศษต่างๆตามรัฐบาล สั่งการ			๓๕๐,๐๐๐	๑๘๕,๐๐๐	๑๘๕,๐๐๐	๖ ครั้ง	- ประชาชนมีส่วนร่วมในการแสดงความจงรักภักดี และมีส่วนร่วมในการส่งเสริมพระพุทธศาสนา	- สนง.ปลัด อบต.นาแว
๑๖	โครงการจัดงานพระราชพิธีเฉลิมพระชนมพรรษา พระบาทสมเด็จพระเจ้าอยู่หัว รัชการที่ ๑๐	- เพื่อแสดงความจงรักภักดีและรำลึกถึงพระมหากษัตริย์ต่อสถาบันพระมหากษัตริย์ - เพื่อให้ประชาชนเกิดความรักสามัคคีและแสดงถึงความเป็นชาติไทย	อุดหนุนงบประมาณเพื่อจัดกิจกรรมเนื่องในโอกาสวันเฉลิมพระชนมพรรษาสมเด็จพระเจ้าอยู่หัว รัชการที่ ๑๐ ให้กับที่ทำการปกครองอำเภอฉวาง			๖,๕๐๐	๖,๕๐๐	๖,๕๐๐	ร้อยละ ๖๐ ของประชาชนในตำบลมีการแสดงออกถึงความจงรักภักดี	ประชาชนแสดงความจงรักภักดีต่อสถาบันพระมหากษัตริย์	ที่ทำการปกครองอำเภอฉวาง



บัญชีโครงการพัฒนาท้องถิ่น

รายละเอียดโครงการพัฒนา

แผนพัฒนาท้องถิ่น (พ.ศ.๒๕๖๑-๒๕๖๕)

องค์การบริหารส่วนตำบลนาแวง

ก. ยุทธศาสตร์จังหวัดที่ ๔ พัฒนาคาน ชุมชน และสังคมให้น่าอยู่ เข้มแข็ง มั่นคงตามปรัชญาเศรษฐกิจพอเพียง

ข. ยุทธศาสตร์การพัฒนาขององค์กรปกครองส่วนท้องถิ่นในเขตจังหวัดที่ ๕ การเสริมสร้างธรรมาภิบาลและการบริหารกิจการบ้านเมืองที่ดี

ยุทธศาสตร์ที่ ๕ ยุทธศาสตร์การพัฒนาด้านการพัฒนาการเมืองการบริหาร

๕.๑ แผนงาน บริหารงานทั่วไป

แบบ ผ. ๐๒

ที่	โครงการ	วัตถุประสงค์	เป้าหมาย (ผลผลิตของโครงการ)	งบประมาณและที่ผ่านมา					ตัวชี้วัด (KPI)	ผลที่คาดว่าจะ ได้รับ	หน่วยงาน รับผิดชอบ หลัก
				๒๕๖๑ (บาท)	๒๕๖๒ (บาท)	๒๕๖๓ (บาท)	๒๕๖๔ (บาท)	๒๕๖๕ (บาท)			
๑๗	โครงการจัดงานพระราชพิธีเฉลิมพระชนมพรรษาสมเด็จพระนางเจ้าฯ พระบรมราชินี	- เพื่อแสดงความจงรักภักดีและรำลึกถึงพระมหากษัตริย์คุณต่อสถาบันพระมหากษัตริย์ - เพื่อให้ประชาชนเกิดความรักสามัคคีและแสดงถึงความเป็นชาติไทย	อุดหนุนงบประมาณเพื่อจัดงานพระราชพิธีเฉลิมพระชนมพรรษาสมเด็จพระนางเจ้าฯ พระบรมราชินี			๕,๐๐๐	๕,๐๐๐	๕,๐๐๐	ร้อยละ ๖๐ ของประชาชนในตำบลมีการแสดงออกถึงความจงรักภักดี	ประชาชนแสดงความจงรักภักดีต่อสถาบันพระมหากษัตริย์	ที่ทำการปกครองอำเภอฉวาง
๑๘	โครงการจัดงานพระราชพิธีเฉลิมพระชนมพรรษาสมเด็จพระนางเจ้าสิริกิติ์ พระบรมราชินีนาถ พระบรมราชชนนีพันปีหลวง	- เพื่อแสดงความจงรักภักดีและรำลึกถึงพระมหากษัตริย์คุณและแสดงความเคารพต่อสถาบันพระมหากษัตริย์ - เพื่อให้ประชาชนเกิดความรักสามัคคี - เพื่อแสดงถึงความเป็นชาติไทย	อุดหนุนงบประมาณเพื่อจัดงานพระราชพิธีเฉลิมพระชนมพรรษาสมเด็จพระนางเจ้าสิริกิติ์ พระบรมราชินีนาถพระบรมราชชนนีพันปีหลวง ให้กับที่ทำการปกครองอำเภอฉวาง			๕,๐๐๐	๕,๐๐๐	๕,๐๐๐	ร้อยละ ๖๐ ของประชาชนในตำบลมีการแสดงออกถึงความจงรักภักดี	ทำให้ประชาชนได้แสดงออกถึงความจงรักภักดีต่อสถาบันพระมหากษัตริย์และมีความรักสามัคคี	ที่ทำการปกครองอำเภอฉวาง



บัญชีโครงการพัฒนาท้องถิ่น

รายละเอียดโครงการพัฒนา

แผนพัฒนาท้องถิ่น (พ.ศ.๒๕๖๑-๒๕๖๕)

องค์การบริหารส่วนตำบลนาแว

ก. ยุทธศาสตร์จังหวัดที่ ๔ พัฒนาคมน ชุมชน และสังคมให้น่าอยู่ เข้มแข็ง มั่นคงตามปรัชญาเศรษฐกิจพอเพียง

ข. ยุทธศาสตร์การพัฒนาขององค์กรปกครองส่วนท้องถิ่นในเขตจังหวัดที่ ๕ การเสริมสร้างธรรมาภิบาลและการบริหารกิจการบ้านเมืองที่ดี

ยุทธศาสตร์ที่ ๕ ยุทธศาสตร์การพัฒนาด้านการพัฒนาการเมืองการบริหาร

๕.๑ แผนงาน บริหารงานทั่วไป

แบบ ผ. ๐๒

ที่	โครงการ	วัตถุประสงค์	เป้าหมาย (ผลผลิตของโครงการ)	งบประมาณและที่ผ่านมา					ตัวชี้วัด (KPI)	ผลที่คาดว่าจะได้รับ	หน่วยงาน รับผิดชอบ หลัก
				๒๕๖๑ (บาท)	๒๕๖๒ (บาท)	๒๕๖๓ (บาท)	๒๕๖๔ (บาท)	๒๕๖๕ (บาท)			
๑๙	โครงการจัดงาน วันคล้ายวันเฉลิมพระชนมพรรษา พระบาทสมเด็จพระบรมชนกาธิเบศร มหาภูมิพลอดุลยเดชมหาราช บรมนาถบพิตร	- เพื่อแสดงความจงรักภักดีและรำลึกถึงพระมหากรุณาธิคุณต่อสถาบันพระมหากษัตริย์ - เพื่อให้ประชาชนเกิดความรักสามัคคีและแสดงถึงความเป็นชาติไทย	อุดหนุนงบประมาณเพื่อจัดโครงการจัดงาน วันคล้ายวันเฉลิมพระชนมพรรษา พระบาทสมเด็จพระบรมชนกาธิเบศร มหาภูมิพลอดุลยเดชมหาราช บรมนาถบพิตร			๔,๐๐๐	๔,๐๐๐	๔,๐๐๐	ร้อยละ ๖๐ ของประชาชนในตำบลมีการแสดงออกถึงความจงรักภักดี	ประชาชนแสดงความจงรักภักดีต่อสถาบันพระมหากษัตริย์	ที่ทำการปกครองอำเภอฉวาง
๒๐	โครงการก่อสร้าง/ปรับปรุงเสาชิงช้า	- เพื่อให้การปฏิบัติงานและบริการประชาชนมีความสะดวก	ย้ายพร้อมก่อสร้างเสาชิงช้าอาคาร อบต. ตามแบบแปลนของ อบต.		๗๐,๐๐๐				๘๐% ของประชาชนได้รับความสะดวกในการติดต่อราชการ	การปฏิบัติงานและบริการประชาชนเกิดความสะดวก	สนง.ปลัด อบต.นาแว
๒๑	โครงการก่อสร้าง/ปรับปรุง สถานที่จอดรถ บริเวณหน้าอาคารสำนักงาน	- เพื่อให้การบริการประชาชนมีความสะดวก	ก่อสร้างต่อเติม สถานที่จอดรถพร้อมขยายพื้นที่คอนกรีต บริเวณที่จอดรถและหน้าอาคารสำนักงาน ตามแบบแปลนของ อบต.		๒๐๐,๐๐๐				๑ แห่ง	ประชาชนได้รับการใช้บริการ	สนง.ปลัด อบต.นาแว



บัญชีโครงการพัฒนาท้องถิ่น

รายละเอียดโครงการพัฒนา

แผนพัฒนาท้องถิ่น (พ.ศ.๒๕๖๑-๒๕๖๕)

องค์การบริหารส่วนตำบลนาแว

ก. ยุทธศาสตร์จังหวัดที่ ๔ พัฒนาคมน ชุมชน และสังคมให้น่าอยู่ เข้มแข็ง มั่นคงตามปรัชญาเศรษฐกิจพอเพียง

ข. ยุทธศาสตร์การพัฒนาขององค์กรปกครองส่วนท้องถิ่นในเขตจังหวัดที่ ๕ การเสริมสร้างธรรมาภิบาลและการบริหารกิจการบ้านเมืองที่ดี

ยุทธศาสตร์ที่ ๕ ยุทธศาสตร์การพัฒนาด้านการพัฒนาการเมืองการบริหาร

๕.๑ แผนงาน บริหารงานทั่วไป

แบบ ผ. ๐๒

ที่	โครงการ	วัตถุประสงค์	เป้าหมาย (ผลผลิตของโครงการ)	งบประมาณและที่ผ่านมา					ตัวชี้วัด (KPI)	ผลที่คาดว่าจะได้รับ	หน่วยงาน รับผิดชอบ หลัก
				๒๕๖๑ (บาท)	๒๕๖๒ (บาท)	๒๕๖๓ (บาท)	๒๕๖๔ (บาท)	๒๕๖๕ (บาท)			
๒๒	โครงการปรับปรุงภูมิทัศน์หน้า อบต.นาแว	-เพื่อให้การปฏิบัติงานและบริการประชาชนมีความสะดวกและสวยงาม	ปรับปรุงภูมิทัศน์หน้า อบต.นาแว. ตามแบบแปลนของ อบต.		๑๐๐,๐๐๐				๑ แห่ง	การปฏิบัติงานและบริการประชาชนมีความสะดวกและสวยงาม	สนง.ปลัด อบต.นาแว

*หมายเหตุ

๑. ยกเลิกแบบ ผ.๐๑ - ผ.๐๘ ตามหนังสือกระทรวงมหาดไทย ด่วนที่สุด ที่ มท ๐๘๑๐.๓/๕๗๙๗ ลงวันที่ ๑๐ ตุลาคม ๒๕๕๙

และ กำหนดให้แผนพัฒนาท้องถิ่น (พ.ศ.๒๕๖๑ - ๒๕๖๕) ประกอบด้วย แบบ ผ.๐๑ - แบบ ผ.๐๓

๒. ให้องค์กรปกครองส่วนท้องถิ่นนำข้อมูลเดิมที่อยู่ในแบบ ผ.๐๑ - ผ.๐๖ ของแผนพัฒนาท้องถิ่น (พ.ศ.๒๕๖๑ -๒๕๖๔) นำมาลงใน

แบบ ผ.๐๒ หรือนำโครงการที่เพิ่มเติมมาใส่ในแบบ ผ.๐๒



บัญชีโครงการพัฒนาท้องถิ่น

รายละเอียดโครงการพัฒนา

แผนพัฒนาท้องถิ่น (พ.ศ.๒๕๖๑-๒๕๖๕)

องค์การบริหารส่วนตำบลนาแว

ก. ยุทธศาสตร์จังหวัดที่ ๔ พัฒนาคมน ชุมชน และสังคมให้น่าอยู่ เข้มแข็ง มั่นคงตามปรัชญาเศรษฐกิจพอเพียง

ข. ยุทธศาสตร์การพัฒนาขององค์กรปกครองส่วนท้องถิ่นในเขตจังหวัดที่ ๕ การเสริมสร้างธรรมาภิบาลและการบริหารกิจการบ้านเมืองที่ดี

ยุทธศาสตร์ที่ ๕ ยุทธศาสตร์การพัฒนาด้านการพัฒนาการเมืองการบริหาร

๕.๒ แผนงาน การรักษาความสงบภายใน

แบบ ผ. ๐๒

ที่	โครงการ	วัตถุประสงค์	เป้าหมาย (ผลผลิตของโครงการ)	งบประมาณและที่ผ่านมา					ตัวชี้วัด (KPI)	ผลที่คาดว่าจะได้รับ	หน่วยงาน รับผิดชอบหลัก
				๒๕๖๑ (บาท)	๒๕๖๒ (บาท)	๒๕๖๓ (บาท)	๒๕๖๔ (บาท)	๒๕๖๕ (บาท)			
๑	โครงการฝึกอบรม อปพร.	-เพื่อเพิ่มพูนทักษะในการป้องกันภัย สาธารณะ	จัดฝึกอบรม อปพร. ตำบลนาแว /จัด ฝึกอบรมร่วมกับหน่วยงานอื่น	๑๐๐,๐๐๐	๑๐๐,๐๐๐	๑๐๐,๐๐๐	๑๐๐,๐๐๐	๑๐๐,๐๐๐	๑ ครั้ง	อปพร.มีความรู้ ทักษะในการ ป้องกันภัย เพิ่มขึ้น	สนง.ปลัด อบต.นาแว
๒	โครงการการรณรงค์ ป้องกัน และแก้ไข ปัญหาอุบัติเหตุทาง ถนน	-เพื่อลดความเสี่ยงใน การเกิดอุบัติเหตุทาง ถนน และลดการสูญเสีย จากภัยสาธารณะอื่นๆ - บรรเทาความเดือน ร้อนของผู้ประสบภัย	ณรงค์ป้องกันอุบัติเหตุทางถนนในช่วง เทศกาลสำคัญ	๑๐๐,๐๐๐	๑๐๐,๐๐๐	๑๐๐,๐๐๐	๑๐๐,๐๐๐	๑๐๐,๐๐๐	พื้นที่ตำบล นาแวมีภัย สาธารณะ ลดลง ๒๐%	ความเสี่ยงใน การเกิด อุบัติเหตุทาง ถนนลดลง	สนง.ปลัด อบต.นาแว
๓	โครงการจัดหา ระจกโค้งจราจร	- เพื่อป้องกันอุบัติเหตุทาง ถนน	ติดตั้งระจกโค้งจราจรบนถนนบริเวณ ทางโค้ง ทางแยก ที่เสี่ยงต่อการเกิด อุบัติเหตุ ในพื้นที่ตำบลนาแว	๑๐๐,๐๐๐	๑๐๐,๐๐๐				จุดที่มีความ เสี่ยง ๓๐ แห่ง	อุบัติเหตุทาง ถนนลดลง	สนง.ปลัด อบต.นาแว



บัญชีโครงการพัฒนาท้องถิ่น

รายละเอียดโครงการพัฒนา

แผนพัฒนาท้องถิ่น (พ.ศ.๒๕๖๑-๒๕๖๕)

องค์การบริหารส่วนตำบลนาแว

ก. ยุทธศาสตร์จังหวัดที่ ๔ พัฒนาคมน ชุมชน และสังคมให้น่าอยู่ เข้มแข็ง มั่นคงตามปรัชญาเศรษฐกิจพอเพียง

ข. ยุทธศาสตร์การพัฒนาขององค์กรปกครองส่วนท้องถิ่นในเขตจังหวัดที่ ๕ การเสริมสร้างธรรมาภิบาลและการบริหารกิจการบ้านเมืองที่ดี

ยุทธศาสตร์ที่ ๕ ยุทธศาสตร์การพัฒนาด้านการพัฒนาการเมืองการบริหาร

๕.๒ แผนงาน การรักษาความสงบภายใน

แบบ ผ. ๐๒

ที่	โครงการ	วัตถุประสงค์	เป้าหมาย (ผลผลิตของโครงการ)	งบประมาณและที่ผ่านมา					ตัวชี้วัด (KPI)	ผลที่คาดว่าจะได้รับ	หน่วยงาน รับผิดชอบหลัก
				๒๕๖๑ (บาท)	๒๕๖๒ (บาท)	๒๕๖๓ (บาท)	๒๕๖๔ (บาท)	๒๕๖๕ (บาท)			
๔	โครงการฝึกซ้อมแผน อัคคีภัย	-เพื่อเพิ่มพูนทักษะใน การระงับอัคคีภัย	จัดฝึกอบรม ฝึกซ้อมการระงับ อัคคีภัยปีละ ๑ ครั้ง	๕๐,๐๐๐	๕๐,๐๐๐	๕๐,๐๐๐	๕๐,๐๐๐	๕๐,๐๐๐	๑ ครั้ง	สามารถมีความรู้ ทักษะในการระงับ อัคคีภัย	สนง.ปลัด อบต.นาแว
๕	โครงการช่วยเหลือ ผู้ประสบภัย ธรรมชาติ	เพื่อช่วยเหลือและ บรรเทาทุกข์ให้กับ ผู้ประสบภัยธรรมชาติ	ช่วยเหลือผู้ประสบภัยสาธารณะ ต่างๆ ในตำบลนาแว	๑๐๐,๐๐	๑๐๐,๐๐๐	๑๐๐,๐๐๐	๑๐๐,๐๐๐	๑๐๐,๐๐๐	ร้อยละ ๘๐ ผู้ประสบภัยได้รับ การช่วยเหลือ	ให้กับผู้ประสบภัย ธรรมชาติได้รับการ ช่วยเหลือและ บรรเทาทุกข์	สนง.ปลัด อบต.นาแว
๖	โครงการก่อสร้าง อาคารสำนักงาน ป้องกันและบรรเทา สาธารณภัย	-เพื่อให้การปฏิบัติงาน ของป้องกันและบรรเทา สาธารณภัยมี ประสิทธิภาพเพิ่มขึ้น	ก่อสร้างอาคารป้องกันและบรรเทา สาธารณภัย ๒ ชั้น ขนาด ๕ x ๑๐ เมตร พื้นที่ ๑๐๐ ตารางเมตร ตามแบบแปลนของ อบต.		๑,๒๕๐,๐๐๐				๑ แห่ง	เกิดความสะดวกใน การปฏิบัติงาน	สนง.ปลัด อบต.นาแว



บัญชีโครงการพัฒนาท้องถิ่น

รายละเอียดโครงการพัฒนา

แผนพัฒนาท้องถิ่น (พ.ศ.๒๕๖๑-๒๕๖๕)

องค์การบริหารส่วนตำบลนาแวง

ก. ยุทธศาสตร์จังหวัดที่ ๔ พัฒนาคมน ชุมชน และสังคมให้น่าอยู่ เข้มแข็ง มั่นคงตามปรัชญาเศรษฐกิจพอเพียง

ข. ยุทธศาสตร์การพัฒนาขององค์กรปกครองส่วนท้องถิ่นในเขตจังหวัดที่ ๕ การเสริมสร้างธรรมาภิบาลและการบริหารกิจการบ้านเมืองที่ดี

ยุทธศาสตร์ที่ ๕ ยุทธศาสตร์การพัฒนาด้านการพัฒนาการเมืองการบริหาร

๕.๒ แผนงาน การรักษาความสงบภายใน

แบบ ผ. ๐๒

ที่	โครงการ	วัตถุประสงค์	เป้าหมาย (ผลผลิตของโครงการ)	งบประมาณและที่ผ่านมา					ตัวชี้วัด (KPI)	ผลที่คาดว่าจะได้รับ	หน่วยงาน รับผิดชอบ หลัก
				๒๕๖๑ (บาท)	๒๕๖๒ (บาท)	๒๕๖๓ (บาท)	๒๕๖๔ (บาท)	๒๕๖๕ (บาท)			
๗	ช่วยเหลือผู้ประสบ สาธารณภัยหรือภัย พิบัติฉุกเฉิน	เพื่อให้การช่วยเหลือผู้ ประสบสาธารณภัย หรือภัยพิบัติฉุกเฉินใน เขตพื้นที่องค์การบริหาร ส่วนตำบลนาแวง	ผู้ประสบสาธารณภัย หรือภัย พิบัติฉุกเฉินในเขตพื้นที่องค์การ บริหารส่วนตำบลนาแวงได้รับการ ช่วยเหลืออย่างเพียงพอและ ทันที่	๓๐,๐๐๐	๑๐๐,๐๐๐	๑๐๐,๐๐๐	๑๐๐,๐๐๐	๑๐๐,๐๐๐	ผู้ที่ประสบ สาธารณภัย หรือภัย พิบัติฉุกเฉินได้รับ ความช่วยเหลือ ร้อยละ ๘๐	ผู้ประสบ สาธารณภัย หรือภัย พิบัติฉุกเฉินได้รับการ ช่วยเหลืออย่าง เพียงพอและ ทันที่	สำนักงานปลัด อบต.

*หมายเหตุ

๑. ยกเลิกแบบ ผ.๐๑ - ผ.๐๘ ตามหนังสือกระทรวงมหาดไทย ด่วนที่สุด ที่ มท ๐๘๑๐.๓/๕๗๙๗ ลงวันที่ ๑๐ ตุลาคม ๒๕๕๕

และ กำหนดให้แผนพัฒนาท้องถิ่น (พ.ศ.๒๕๖๑ - ๒๕๖๕) ประกอบด้วย แบบ ผ.๐๑ - แบบ ผ.๐๓

๒. ให้องค์กรปกครองส่วนท้องถิ่นนำข้อมูลเดิมที่อยู่ในแบบ ผ.๐๑ - ผ.๐๖ ของแผนพัฒนาท้องถิ่น (พ.ศ.๒๕๖๑ -๒๕๖๔) นำมาลงใน

แบบ ผ.๐๒ หรือนำโครงการที่เพิ่มเติมมาใส่ในแบบ ผ.๐๒



บัญชีโครงการพัฒนาท้องถิ่น

รายละเอียดโครงการพัฒนา

แผนพัฒนาท้องถิ่น (พ.ศ.๒๕๖๑-๒๕๖๕)

องค์การบริหารส่วนตำบลนาแว

ก. ยุทธศาสตร์จังหวัดที่ ๔ พัฒนาคมน ชุมชน และสังคมให้น่าอยู่ เข้มแข็ง มั่นคงตามปรัชญาเศรษฐกิจพอเพียง

ข. ยุทธศาสตร์การพัฒนาขององค์กรปกครองส่วนท้องถิ่นในเขตจังหวัดที่ ๕ การเสริมสร้างธรรมาภิบาลและการบริหารกิจการบ้านเมืองที่ดี

ยุทธศาสตร์ที่ ๕ ยุทธศาสตร์การพัฒนาด้านการพัฒนาการเมืองการบริหาร

๕.๓ แผนงานการศึกษา

แบบ ผ. ๐๒

ที่	โครงการ	วัตถุประสงค์	เป้าหมาย (ผลผลิตของโครงการ)	งบประมาณและที่ผ่านมา					ตัวชี้วัด (KPI)	ผลที่คาดว่าจะได้รับ	หน่วยงาน รับผิดชอบ หลัก
				๒๕๖๑ (บาท)	๒๕๖๒ (บาท)	๒๕๖๓ (บาท)	๒๕๖๔ (บาท)	๒๕๖๕ (บาท)			
๑	โครงการปรับปรุงต่อเติมหลังคาบ้านสวน ศพด.วัดวังสะพาน	เพื่อป้องกันอุบัติเหตุในการใช้พื้นที่ทางเดินระหว่างอาคาร	โครงการปรับปรุงต่อเติมหลังคา/กันสาด ศพด.วัดวังสะพาน		๖๐,๐๐๐				๑ แห่ง.	เด็กและครูมีความปลอดภัยในการใช้พื้นที่ทางเดินระหว่างอาคาร	สนง.ปลัด อบต.นาแว
๒	โครงการต่อเติมหลังคา/กันสาด ศพด.บ้านห้วยทรายขาว	เพื่อป้องกันแดดและฝนให้เด็กเล็ก	ปรับปรุงต่อเติมหลังคา/กันสาด/หลังคาเชื่อมระหว่างอาคาร ศพด.บ้านห้วยทรายขาว		๑๐๐,๐๐๐				๑ แห่ง.	เด็กและครูมีความปลอดภัยในการใช้พื้นที่อาคาร ศพด.	สนง.ปลัด อบต.นาแว
๓	โครงการต่อเติมหลังคา/กันสาด ศพด.บ้านทุ่งกระจัด	เพื่อป้องกันแดดและฝนให้เด็กเล็ก	ปรับปรุงต่อเติมหลังคา/กันสาด/หลังคาเชื่อมระหว่างอาคาร ศพด.บ้านทุ่งกระจัด		๑๐๐,๐๐๐				๑ แห่ง.	เด็กและครูมีความปลอดภัยในการใช้พื้นที่อาคาร ศพด.	สนง.ปลัด อบต.นาแว



บัญชีโครงการพัฒนาท้องถิ่น

รายละเอียดโครงการพัฒนา

แผนพัฒนาท้องถิ่น (พ.ศ.๒๕๖๑-๒๕๖๕)

องค์การบริหารส่วนตำบลนาแว

ก. ยุทธศาสตร์จังหวัดที่ ๔ พัฒนาคมน ชุมชน และสังคมให้น่าอยู่ เข้มแข็ง มั่นคงตามปรัชญาเศรษฐกิจพอเพียง

ข. ยุทธศาสตร์การพัฒนาขององค์กรปกครองส่วนท้องถิ่นในเขตจังหวัดที่ ๕ การเสริมสร้างธรรมาภิบาลและการบริหารกิจการบ้านเมืองที่ดี

ยุทธศาสตร์ที่ ๕ ยุทธศาสตร์การพัฒนาด้านการพัฒนาการเมืองการบริหาร

๕.๓ แผนงานการศึกษา

แบบ ผ. ๐๒

ที่	โครงการ	วัตถุประสงค์	เป้าหมาย (ผลผลิตของโครงการ)	งบประมาณและที่ผ่านมา					ตัวชี้วัด (KPI)	ผลที่คาดว่าจะได้รับ	หน่วยงาน รับผิดชอบหลัก
				๒๕๖๑ (บาท)	๒๕๖๒ (บาท)	๒๕๖๓ (บาท)	๒๕๖๔ (บาท)	๒๕๖๕ (บาท)			
๔	โครงการต่อเติม ฟุตบอลและปรับปรุง ภูมิทัศน์และสถานที่ ศพด.สังกัด อบต. นาแว	เพื่อให้ ศพด. มีภูมิทัศน์ สวยงาม น่าอยู่และมี สิ่งแวดล้อมที่เหมาะสม สวยงาม	-ต่อเติมฟุตบอลและปรับปรุง ภูมิทัศน์ ศูนย์พัฒนาเด็กเล็ก บ้านทุ่งกระจูด -ต่อเติมฟุตบอลและปรับปรุง ภูมิทัศน์ ศูนย์พัฒนาเด็กเล็ก บ้านห้วยทรายขาว -ต่อเติมฟุตบอลปรับปรุงภูมิ ทัศน์ ศูนย์พัฒนาเด็กเล็กวัดวัง สะพาน		๕๐,๐๐๐				ผู้ปกครอง บุคลากรใน หน่วยงานที่ เกี่ยวข้อง มีความ พึงพอใจในการ พัฒนาห้องเรียน อาคารสถานที่และ สภาพแวดล้อมของ ศพด.	ศพด.มีสถานที่ สวยงามและ ปลอดภัย	สนง.ปลัด อบต.นาแว
๕	โครงการก่อสร้างรั้ว รอบบริเวณและป้าย ชื่อศูนย์พัฒนาเด็ก เล็กวัดวังสะพาน	-เพื่อความปลอดภัยของ เด็ก ครูและทรัพย์สิน ของทางราชการ	ก่อสร้างรั้วรอบบริเวณและ ป้ายชื่อศูนย์พัฒนาเด็กเล็กวัด วังสะพาน		๖๐๐,๐๐๐				ผู้ปกครอง บุคลากร ในหน่วยงานที่ เกี่ยวข้อง มีความ พึงพอใจในการพัฒนา ห้องเรียน อาคาร สถานที่และ สภาพแวดล้อมของ ศพด.	เด็ก ครู และ ทรัพย์สินทาง ราชการมีความ ปลอดภัย มี ป้ายบอกชื่อ สถานที่ชัดเจน	สนง.ปลัด อบต.นาแว



บัญชีโครงการพัฒนาท้องถิ่น

รายละเอียดโครงการพัฒนา

แผนพัฒนาท้องถิ่น (พ.ศ.๒๕๖๑-๒๕๖๕)

องค์การบริหารส่วนตำบลนาแวง

ก. ยุทธศาสตร์จังหวัดที่ ๔ พัฒนาคมน ชุมชน และสังคมให้น่าอยู่ เข้มแข็ง มั่นคงตามปรัชญาเศรษฐกิจพอเพียง

ข. ยุทธศาสตร์การพัฒนาขององค์กรปกครองส่วนท้องถิ่นในเขตจังหวัดที่ ๕ การเสริมสร้างธรรมาภิบาลและการบริหารกิจการบ้านเมืองที่ดี

ยุทธศาสตร์ที่ ๕ ยุทธศาสตร์การพัฒนาด้านการพัฒนาการเมืองการบริหาร

๕.๓ แผนงานการศึกษา

แบบ ผ. ๐๒

ที่	โครงการ	วัตถุประสงค์	เป้าหมาย (ผลผลิตของโครงการ)	งบประมาณและที่ผ่านมา					ตัวชี้วัด (KPI)	ผลที่คาดว่าจะ ได้รับ	หน่วยงาน รับผิดชอบ หลัก
				๒๕๖๑ (บาท)	๒๕๖๒ (บาท)	๒๕๖๓ (บาท)	๒๕๖๔ (บาท)	๒๕๖๕ (บาท)			
๖	โครงการก่อสร้างปรับปรุงต่อเติมขยายอาคารโรงอาหาร	เพื่อขยายพื้นที่ในการประกอบอาหารและเด็กได้นั่งรับประทานอาหาร	-ก่อสร้างปรับปรุงต่อเติมขยายอาคารโรงอาหารศพด.บ้านทุ่งกระเจ็ด -ก่อสร้างปรับปรุงต่อเติมขยายอาคารโรงอาหารและศพด.บ้านห้วยทรายขาว		๔๐๐,๐๐๐				ผู้ปกครอง บุคลากรในหน่วยงานที่เกี่ยวข้อง มีความพึงพอใจในการพัฒนาห้องเรียน อาคารสถานที่และสภาพแวดล้อมของ ศพด.	มีพื้นที่ในการประกอบอาหารและเด็กได้นั่งรับประทานอาหารอย่างเหมาะสม	สนง.ปลัด อบต.นาแวง
๗	โครงการก่อสร้างเสาธง ศพด.บ้านห้วยทรายขาว	เพื่อให้เด็กได้ทำกิจกรรมหน้าเสาธง เข้าแถว ร้องเพลงชาติและสวดมนต์	ศพด.บ้านห้วยทรายขาว		๑๕,๐๐๐				๗๐%ของเด็กนักเรียนมีความพึงพอใจในการพัฒนาห้องเรียน อาคารสถานที่ของศพด.	เด็กได้ทำกิจกรรมหน้าเสาธง เข้าแถว ร้องเพลงชาติและสวดมนต์	สนง.ปลัด อบต.นาแวง

*หมายเหตุ

๑. ยกเลิกแบบ ผ.๐๑ - ผ.๐๘ ตามหนังสือกระทรวงมหาดไทย ด่วนที่สุด ที่ มท ๐๘๑๐.๓/๕๗๙๗ ลงวันที่ ๑๐ ตุลาคม ๒๕๕๙

และ กำหนดให้แผนพัฒนาท้องถิ่น (พ.ศ.๒๕๖๑ - ๒๕๖๕) ประกอบด้วย แบบ ผ.๐๑ - แบบ ผ.๐๓

๒. ให้องค์กรปกครองส่วนท้องถิ่นนำข้อมูลเดิมที่อยู่ในแบบ ผ.๐๑ - ผ.๐๖ ของแผนพัฒนาท้องถิ่น (พ.ศ.๒๕๖๑ -๒๕๖๔) นำมาลงใน

แบบ ผ.๐๒ หรือนำโครงการที่เพิ่มเติมมาใส่ในแบบ ผ.๐๒



บัญชีโครงการพัฒนาท้องถิ่น

รายละเอียดโครงการพัฒนา

แผนพัฒนาท้องถิ่น (พ.ศ.๒๕๖๑-๒๕๖๕)

องค์การบริหารส่วนตำบลนาแว

ก. ยุทธศาสตร์จังหวัดที่ ๔ พัฒนาคมน ชุมชน และสังคมให้น่าอยู่ เข้มแข็ง มั่นคงตามปรัชญาเศรษฐกิจพอเพียง

ข. ยุทธศาสตร์การพัฒนาขององค์กรปกครองส่วนท้องถิ่นในเขตจังหวัดที่ ๕ การเสริมสร้างธรรมาภิบาลและการบริหารกิจการบ้านเมืองที่ดี

ยุทธศาสตร์ที่ ๕ ยุทธศาสตร์การพัฒนาด้านการพัฒนาการเมืองการบริหาร

๕.๔ แผนงาน เศรษฐกิจชุมชน

แบบ ผ. ๐๒

ที่	โครงการ	วัตถุประสงค์	เป้าหมาย (ผลผลิตของโครงการ)	งบประมาณและที่ผ่านมา					ตัวชี้วัด (KPI)	ผลที่คาดว่าจะได้รับ	หน่วยงาน รับผิดชอบหลัก
				๒๕๖๑ (บาท)	๒๕๖๒ (บาท)	๒๕๖๓ (บาท)	๒๕๖๔ (บาท)	๒๕๖๕ (บาท)			
๑	ค่ากำจัดขยะมูลฝอย	เพื่อกำจัดขยะมูลฝอย และสิ่งปฏิกูล	เป็นค่าบริการกำจัดขยะมูลฝอย	๓๕๐,๐๐๐	๓๕๐,๐๐๐	๓๕๐,๐๐๐	๓๕๐,๐๐๐	๓๕๐,๐๐๐	๗๐%ของขยะ ในพื้นที่ได้มีการ กำจัดที่ถูกต้อง	ขยะในพื้นที่ ตำบลนาแว มี การจัดการ อย่างถูกวิธี	กองช่าง อบต. นาแว

*หมายเหตุ

๑. ยกเลิกแบบ ผ.๐๑ - ผ.๐๘ ตามหนังสือกระทรวงมหาดไทย ด่วนที่สุด ที่ มท ๐๘๑๐.๓/๕๗๙๗ ลงวันที่ ๑๐ ตุลาคม ๒๕๕๕

และ กำหนดให้แผนพัฒนาท้องถิ่น (พ.ศ.๒๕๖๑ - ๒๕๖๕) ประกอบด้วย แบบ ผ.๐๑ - แบบ ผ.๐๓

๒. ให้องค์กรปกครองส่วนท้องถิ่นนำข้อมูลเดิมที่อยู่ในแบบ ผ.๐๑ - ผ.๐๖ ของแผนพัฒนาท้องถิ่น (พ.ศ.๒๕๖๑ -๒๕๖๕) นำมาลงใน

แบบ ผ.๐๒ หรือนำโครงการที่เพิ่มเติมมาใส่ในแบบ ผ.๐๒



บัญชีโครงการพัฒนาท้องถิ่น

แผนพัฒนาท้องถิ่น (พ.ศ.๒๕๖๑-๒๕๖๕)

สำหรับ โครงการที่เกินศักยภาพขององค์กรปกครองส่วนท้องถิ่น

องค์การบริหารส่วนตำบลนาแวง

ก. ยุทธศาสตร์จังหวัดที่ ๔ พัฒนาคมน ชุมชน และสังคมให้น่าอยู่ เข้มแข็ง มั่นคงตามปรัชญาเศรษฐกิจพอเพียง

ข. ยุทธศาสตร์การพัฒนาขององค์กรปกครองส่วนท้องถิ่นในเขตจังหวัดที่ ๔ การพัฒนาโครงสร้างพื้นฐาน

ยุทธศาสตร์ที่ ๑ การพัฒนาด้านโครงสร้างพื้นฐาน

๑.๑ แผนงาน เคหะและชุมชน

แบบ ผ. ๐๒/๑

ที่	โครงการ	วัตถุประสงค์	เป้าหมาย (ผลผลิตของโครงการ)	งบประมาณและที่ผ่านมา					ตัวชี้วัด (KPI)	ผลที่คาดว่าจะได้รับ	หน่วยงาน รับผิดชอบ หลัก
				๒๕๖๑ (บาท)	๒๕๖๒ (บาท)	๒๕๖๓ (บาท)	๒๕๖๔ (บาท)	๒๕๖๕ (บาท)			
๑	โครงการก่อสร้าง ประปาแบบบาดาล ขนาดกลาง หมู่ ๔	เพื่อให้ประชาชนมีน้ำ สำหรับอุปโภคบริโภค	สร้างระบบประปาแบบบาดาล ขนาด กลาง ความจุถังใต้น้ำ ๒๐ ลบ.ม. หอถัง สูง ขนาด ๑๕ ลบ.ม. มีโรงสูบน้ำพร้อม เครื่องสูบน้ำ.			๒,๑๐๐,๐๐๐	๒,๑๐๐,๐๐๐	๒,๑๐๐,๐๐๐	ร้อยละ ๘๐ ของ ประชาชนในหมู่บ้าน มีน้ำสะอาดและ เพียงพอ	ประชาชนมีน้ำ สำหรับอุปโภค บริโภคตลอด ทั้งปี	กองช่าง
๒	โครงการก่อสร้าง ประปาแบบผิวดิน ขนาดกลาง หมู่ ๑๒	เพื่อให้ประชาชนมีน้ำ สำหรับอุปโภคบริโภค	สร้างระบบประปาแบบผิวดินขนาดกลาง ความจุถังใต้น้ำ ๒๕ ลบ.ม. ระบบกรอง น้ำผิวดิน ขนาด ๕ ลบ.ม./ชม. หอถังสูง สูงขนาด ๒๕ ลบ.ม.			๒,๕๐๐,๐๐๐	๒,๕๐๐,๐๐๐	๒,๕๐๐,๐๐๐	ร้อยละ ๘๐ ของ ประชาชนในหมู่บ้าน มีน้ำสะอาดและ เพียงพอ	ประชาชนมีน้ำ สำหรับอุปโภค บริโภคตลอด ทั้งปี	กองช่าง

*หมายเหตุ

๑. ยกเลิกแบบ ผ.๐๑ - ผ.๐๘ ตามหนังสือกระทรวงมหาดไทย ด่วนที่สุด ที่ มท ๐๘๑๐.๓/๕๗๙๗ ลงวันที่ ๑๐ ตุลาคม ๒๕๕๙

และ กำหนดให้แผนพัฒนาท้องถิ่น (พ.ศ.๒๕๖๑ - ๒๕๖๕) ประกอบด้วย แบบ ผ.๐๑ - แบบ ผ.๐๓

๒. ให้องค์กรปกครองส่วนท้องถิ่นนำข้อมูลเดิมที่อยู่ในแบบ ผ.๐๑ - ผ.๐๖ ของแผนพัฒนาท้องถิ่น (พ.ศ.๒๕๖๑ -๒๕๖๔) นำมาลงใน

แบบ ผ.๐๒ หรือนำโครงการที่เพิ่มเติมมาใส่ในแบบ ผ.๐๒



บัญชีโครงการพัฒนาท้องถิ่น

แผนพัฒนาท้องถิ่น (พ.ศ.๒๕๖๑-๒๕๖๕)

สำหรับ โครงการที่เกี่วข้องขององค์กรปกครองส่วนท้องถิ่น

องค์การบริหารส่วนตำบลนาแวง

ก. ยุทธศาสตร์จังหวัดที่ ๔ พัฒนาคมน ชุมชน และสังคมให้น่าอยู่ เข้มแข็ง มั่นคงตามปรัชญาเศรษฐกิจพอเพียง

ข. ยุทธศาสตร์การพัฒนาขององค์กรปกครองส่วนท้องถิ่นในเขตจังหวัดที่ ๔ การพัฒนาโครงสร้างพื้นฐาน

ยุทธศาสตร์ที่ ๑ การพัฒนาด้านโครงสร้างพื้นฐาน

๑.๒ แผนงาน อุตสาหกรรมและการโยธา

แบบ ผ. ๐๒/๑

ที่	โครงการ	วัตถุประสงค์	เป้าหมาย (ผลผลิตของโครงการ)	งบประมาณและที่ผ่านมา					ตัวชี้วัด (KPI)	ผลที่คาดว่าจะได้รับ	หน่วยงาน รับผิดชอบหลัก
				๒๕๖๑ (บาท)	๒๕๖๒ (บาท)	๒๕๖๓ (บาท)	๒๕๖๔ (บาท)	๒๕๖๕ (บาท)			
๑	โครงการก่อสร้างถนนคอนกรีตเสริมเหล็ก (คสล.) สายเกษตร ๒ แยกทางหลวงแผ่นดิน ๔๐๑๕ - สวนยางนางละมูง หมู่ที่ ๑	เพื่อให้เกิดความสะดวกรวดเร็วในการสัญจรของประชาชนและเกิดความปลอดภัย	ก่อสร้างถนนคอนกรีตเสริมเหล็ก ขนาดกว้าง ๔.๐๐ เมตร ยาว ๒,๑๕๐ เมตร หนา ๐.๑๕ เมตร ไหล่ทางหินผุ ข้างละ ๐.๓๐ เมตร หรือผิวจราจรไม่น้อยกว่า ๘,๖๐๐ ตารางเมตร			๕,๖๗๓,๐๐๐	๕,๖๗๓,๐๐๐	๕,๖๗๓,๐๐๐	ร้อยละ ๘๐ ของผู้ใช้งานแห่งนี้มีความพึงพอใจ	ประชาชนเดินทางสะดวกและปลอดภัย	กองช่าง
๒	โครงการก่อสร้างถนนคอนกรีตเสริมเหล็ก (คสล.) สายโคกเมรุ - ศาลา หมู่ที่ ๓	เพื่อให้เกิดความสะดวกรวดเร็วในการสัญจรของประชาชนและเกิดความปลอดภัย	ก่อสร้างถนนคอนกรีตเสริมเหล็ก ขนาดกว้าง ๔.๐๐ เมตร ยาว ๑,๓๑๐ เมตร หนา ๐.๑๕ เมตร ไหล่ทางหินผุ ข้างละ ๐.๓๐ เมตร หรือผิวจราจรไม่น้อยกว่า ๕,๒๔๐ ตารางเมตร		๓,๔๕๘,๔๐๐	๓,๔๕๘,๔๐๐	๓,๔๕๘,๔๐๐	๓,๔๕๘,๔๐๐	ร้อยละ ๘๐ ของผู้ใช้งานแห่งนี้มีความพึงพอใจ	ประชาชนเดินทางสะดวกและปลอดภัย	กองช่าง
๓	โครงการก่อสร้างถนนคอนกรีตเสริมเหล็ก (คสล.) สายบ้านนายวิป-บ้านนายบุญมี หมู่ที่ ๗	เพื่อให้เกิดความสะดวกรวดเร็วในการสัญจรของประชาชนและเกิดความปลอดภัย	ก่อสร้างถนนคอนกรีตเสริมเหล็ก ขนาดกว้าง ๔.๐๐ เมตร ยาว ๙๐๐ เมตร หนา ๐.๑๕ เมตร ไม่มีไหล่ทาง หรือผิวจราจรไม่น้อยกว่า ๓,๖๐๐ ตารางเมตร		๒,๓๗๖,๐๐๐	๒,๓๗๖,๐๐๐	๒,๓๗๖,๐๐๐	๒,๓๗๖,๐๐๐	ร้อยละ ๘๐ ของผู้ใช้งานแห่งนี้มีความพึงพอใจ	ประชาชนเดินทางสะดวกและปลอดภัย	กองช่าง



บัญชีโครงการพัฒนาท้องถิ่น

แผนพัฒนาท้องถิ่น (พ.ศ.๒๕๖๑-๒๕๖๕)

สำหรับ โครงการที่เกี่วข้องขององค์กรปกครองส่วนท้องถิ่น

องค์การบริหารส่วนตำบลนาแวง

ก. ยุทธศาสตร์จังหวัดที่ ๔ พัฒนาคมน ชุมชน และสังคมให้น่าอยู่ เข้มแข็ง มั่นคงตามปรัชญาเศรษฐกิจพอเพียง

ข. ยุทธศาสตร์การพัฒนาขององค์กรปกครองส่วนท้องถิ่นในเขตจังหวัดที่ ๔ การพัฒนาโครงสร้างพื้นฐาน

ยุทธศาสตร์ที่ ๑ การพัฒนาด้านโครงสร้างพื้นฐาน

๑.๒ แผนงาน อุตสาหกรรมและการโยธา

แบบ ผ. ๐๒/๑

ที่	โครงการ	วัตถุประสงค์	เป้าหมาย (ผลผลิตของโครงการ)	งบประมาณและที่ผ่านมา					ตัวชี้วัด (KPI)	ผลที่คาดว่าจะได้รับ	หน่วยงาน รับผิดชอบ หลัก
				๒๕๖๑ (บาท)	๒๕๖๒ (บาท)	๒๕๖๓ (บาท)	๒๕๖๔ (บาท)	๒๕๖๕ (บาท)			
๔	โครงการก่อสร้างถนนคอนกรีตเสริมเหล็ก (คสล.) สามแยกบ้านในช่อง หมู่ที่ ๘ - ป่าสว่นปลายคลองเพลิง หมู่ที่ ๑๐	เพื่อให้เกิดความสะดวกในการสัญจรของประชาชนและเกิดความปลอดภัย	ก่อสร้างถนนคอนกรีตเสริมเหล็ก ขนาดกว้าง ๔.๐๐ เมตร ยาว ๗๖๐ เมตร หนา ๐.๑๕ เมตร ไหล่ทางหินผุ ช้างละ ๐.๓๐ เมตร หรือผิวจราจรไม่น้อยกว่า ๓,๐๔๐ ตารางเมตร		๒,๐๐๖,๘๐๐	๒,๐๐๖,๘๐๐	๒,๐๐๖,๘๐๐	๒,๐๐๖,๘๐๐	ร้อยละ ๘๐ ของผู้ใช้งานแห่งนี้มีความพึงพอใจ	ประชาชนเดินทางสะดวกและปลอดภัย	กองช่าง
๕	โครงการก่อสร้างถนนคอนกรีตเสริมเหล็ก (คสล.) สายถนนตำบลสายนครศรีฯ.บ้านส้อง - ควนซอบ (ห้วยดินแดง) หมู่ที่ ๙	เพื่อให้เกิดความสะดวกในการสัญจรของประชาชนและเกิดความปลอดภัย	ก่อสร้างถนนคอนกรีตเสริมเหล็ก ขนาด กว้าง ๔.๐๐ เมตร ยาว ๓,๓๐๐ เมตร หนา ๐.๑๕ เมตร ไหล่ทางหินผุ ช้างละ ๐.๓๐ เมตร หรือผิวจราจรไม่น้อยกว่า ๑๓,๒๐๐ ตารางเมตร		๘,๗๑๒,๐๐๐	๘,๗๑๒,๐๐๐	๘,๗๑๒,๐๐๐	๘,๗๑๒,๐๐๐	ร้อยละ ๘๐ ของผู้ใช้งานแห่งนี้มีความพึงพอใจ	ประชาชนเดินทางสะดวกและปลอดภัย	กองช่าง
๖	โครงการก่อสร้างถนนคอนกรีตเสริมเหล็ก (คสล.) สายบ้านนายแปลก - สวนยางนางจาร์ึก หมู่ที่ ๑๐	เพื่อให้เกิดความสะดวกในการสัญจรของประชาชนและเกิดความปลอดภัย	ก่อสร้างถนนคอนกรีตเสริมเหล็ก ขนาดกว้าง ๔.๐๐ เมตร ยาว ๑,๒๓๐ เมตร หนา ๐.๑๕ เมตร ไหล่ทางหินผุ ช้างละ ๐.๓๐ เมตร หรือผิวจราจรไม่น้อยกว่า ๔,๙๒๐ ตารางเมตร			๓,๒๔๗,๒๐๐	๓,๒๔๗,๒๐๐	๓,๒๔๗,๒๐๐	ร้อยละ ๘๐ ของผู้ใช้งานแห่งนี้มีความพึงพอใจ	ประชาชนเดินทางสะดวกและปลอดภัย	กองช่าง



บัญชีโครงการพัฒนาท้องถิ่น

แผนพัฒนาท้องถิ่น (พ.ศ.๒๕๖๑-๒๕๖๕)

สำหรับ โครงการที่เกี่วข้องขององค์กรปกครองส่วนท้องถิ่น

องค์การบริหารส่วนตำบลนาแว

ก. ยุทธศาสตร์จังหวัดที่ ๔ พัฒนาคมน ชุมชน และสังคมให้น่าอยู่ เข้มแข็ง มั่นคงตามปรัชญาเศรษฐกิจพอเพียง

ข. ยุทธศาสตร์การพัฒนาขององค์กรปกครองส่วนท้องถิ่นในเขตจังหวัดที่ ๔ การพัฒนาโครงสร้างพื้นฐาน

ยุทธศาสตร์ที่ ๑ การพัฒนาด้านโครงสร้างพื้นฐาน

๑.๒ แผนงาน อุตสาหกรรมและการโยธา

แบบ ผ. ๐๒/๑

ที่	โครงการ	วัตถุประสงค์	เป้าหมาย (ผลผลิตของโครงการ)	งบประมาณและที่ผ่านมา					ตัวชี้วัด (KPI)	ผลที่คาดว่าจะได้รับ	หน่วยงาน รับผิดชอบหลัก
				๒๕๖๑ (บาท)	๒๕๖๒ (บาท)	๒๕๖๓ (บาท)	๒๕๖๔ (บาท)	๒๕๖๕ (บาท)			
๗	โครงการก่อสร้างถนนคอนกรีตเสริมเหล็ก (คสล.) สายคอนกรีตเดิมห้วยมั่งคุด - สวนยางนายวีรุณ ธาณีรัตน์ หมู่ที่ ๑๐	เพื่อให้เกิดความสะดวกในการสัญจรของประชาชนและเกิดความปลอดภัย	ก่อสร้างถนนคอนกรีตเสริมเหล็ก ขนาดกว้าง ๔.๐๐ เมตร ยาว ๑,๘๓๐ เมตร หน้า ๐.๑๕ เมตร ไหล่ทางหินผุข้างละ ๐.๓๐ เมตร หรือผิวจราจรไม่น้อยกว่า ๗,๓๒๐ ตารางเมตร			๔,๘๓๑,๒๐๐	๔,๘๓๑,๒๐๐	๔,๘๓๑,๒๐๐	ร้อยละ ๘๐ ของผู้ใช้งานแห่งนี้มีความพึงพอใจ	ประชาชนเดินทางสะดวกและปลอดภัย	กองช่าง
๘	โครงการก่อสร้างถนนคอนกรีตเสริมเหล็ก (คสล.) สายสามแยกบ้านไสใหญ่ หมู่ที่ ๑๒ - สามแยกบ้านนายวิจิตร เขาวนะ หมู่ที่ ๕	เพื่อให้เกิดความสะดวกในการสัญจรของประชาชนและเกิดความปลอดภัย	ก่อสร้างถนนคอนกรีตเสริมเหล็ก ขนาดกว้าง ๔.๐๐ เมตร ยาว ๑,๐๐๐ เมตร หน้า ๐.๑๕ เมตร ไหล่ทางหินผุ ข้างละ ๐.๓๐ เมตร หรือผิวจราจรไม่น้อยกว่า ๔,๐๐๐ ตารางเมตร			๒,๖๔๐,๐๐๐	๒,๖๔๐,๐๐๐	๒,๖๔๐,๐๐๐	ร้อยละ ๘๐ ของผู้ใช้งานแห่งนี้มีความพึงพอใจ	ประชาชนเดินทางสะดวกและปลอดภัย	กองช่าง
๙	โครงการซ่อมสร้างถนนสายบ้านไสโคกเกาะ หมู่ที่ ๒ - สีแยกบ้านต้นโพธิ์ หมู่ที่ ๑	เพื่อให้ประชาชนสัญจรสะดวกและปลอดภัย	ซ่อมสร้างถนน โดยการใช้พาราแอสฟัลท์ติกคอนกรีต ปูทับผิวจราจรเดิม ขนาด กว้าง ๔ เมตร หน้า ๐.๐๕ เมตร ยาว ๔,๐๐๐ เมตร ไหล่ทาง ๐.๕ เมตร หรือผิวจราจรไม่น้อยกว่า ๑๖,๐๐๐ ตารางเมตร			๖,๖๐๐,๐๐๐	๖,๖๐๐,๐๐๐	๖,๖๐๐,๐๐๐	ร้อยละ ๘๐ ของประชาชนที่ใช้ถนนแห่งนี้มีความพึงพอใจ	ประชาชนมีความสะดวกในการสัญจรและปลอดภัย	-กองช่าง อบต.นาแว



บัญชีโครงการพัฒนาท้องถิ่น

แผนพัฒนาท้องถิ่น (พ.ศ.๒๕๖๑-๒๕๖๕)

สำหรับ โครงการที่เกินศักยภาพขององค์กรปกครองส่วนท้องถิ่น

องค์การบริหารส่วนตำบลนาแว

ก. ยุทธศาสตร์จังหวัดที่ ๔ พัฒนาคมน ชุมชน และสังคมให้น่าอยู่ เข้มแข็ง มั่นคงตามปรัชญาเศรษฐกิจพอเพียง

ข. ยุทธศาสตร์การพัฒนาขององค์กรปกครองส่วนท้องถิ่นในเขตจังหวัดที่ ๔ การพัฒนาโครงสร้างพื้นฐาน

ยุทธศาสตร์ที่ ๑ การพัฒนาด้านโครงสร้างพื้นฐาน

๑.๒ แผนงาน อุตสาหกรรมและการโยธา

แบบ ผ. ๐๒/๑

ที่	โครงการ	วัตถุประสงค์	เป้าหมาย (ผลผลิตของโครงการ)	งบประมาณและที่ผ่านมา					ตัวชี้วัด (KPI)	ผลที่คาดว่าจะได้รับ	หน่วยงาน รับผิดชอบหลัก
				๒๕๖๑ (บาท)	๒๕๖๒ (บาท)	๒๕๖๓ (บาท)	๒๕๖๔ (บาท)	๒๕๖๕ (บาท)			
๑๐	โครงการซ่อมสร้างถนนสายควนโอ - บ้านนายอร่าม หมู่ที่ ๕	เพื่อให้ประชาชนสัญจรสะดวกและปลอดภัย	ซ่อมสร้างถนน โดยการใช้พาราแอสฟัลต์ติกคอนกรีต ปูทับผิวจราจรเดิม ขนาด กว้าง ๔ เมตร หนา ๐.๐๕ เมตร ยาว ๑,๒๘๐ เมตร ไหลทาง ๐.๕ เมตร หรือผิวจราจรไม่น้อยกว่า ๕,๑๒๐ ตารางเมตร			๒,๘๑๖,๐๐๐	๒,๘๑๖,๐๐๐	๒,๘๑๖,๐๐๐	ร้อยละ ๘๐ ของประชาชนที่ใช้ถนนแห่งนี้มีความพึงพอใจ	ประชาชนมีความสะดวกในการสัญจรและปลอดภัย	-กองช่าง อบต.นาแว
๑๑	โครงการซ่อมสร้างถนนสายทุ่งกระจูด หมู่ที่ ๗ - วัดศิลา หมู่ที่ ๔	เพื่อให้ประชาชนสัญจรสะดวกและปลอดภัย	ซ่อมสร้างถนน โดยการใช้พาราแอสฟัลต์ติกคอนกรีต ปูทับผิวจราจรเดิม ขนาด กว้าง ๔ เมตร หนา ๐.๐๕ เมตร ยาว ๓,๔๐๐ เมตร ไหลทาง ๐.๕ เมตร หรือผิวจราจรไม่น้อยกว่า ๑๓,๖๐๐ ตารางเมตร			๗,๔๘๐,๐๐๐	๗,๔๘๐,๐๐๐	๗,๔๘๐,๐๐๐	ร้อยละ ๘๐ ของประชาชนที่ใช้ถนนแห่งนี้มีความพึงพอใจ	ประชาชนมีความสะดวกในการสัญจรและปลอดภัย	-กองช่าง อบต.นาแว
๑๒	โครงการซ่อมสร้างถนนสายฝายทุ่งกระจูด หมู่ที่ ๗ - ถนนคำห้วยทรายขาว หมู่ที่ ๑๐	เพื่อให้ประชาชนสัญจรสะดวกและปลอดภัย	ซ่อมสร้างถนน โดยการใช้พาราแอสฟัลต์ติกคอนกรีต ปูทับผิวจราจรเดิม ขนาดกว้าง ๔ เมตร หนา ๐.๐๕ เมตร ยาว ๒,๑๐๐ เมตร ไหลทาง ๐.๕ เมตร หรือผิวจราจรไม่น้อยกว่า ๘,๔๐๐ ตารางเมตร			๔,๖๒๐,๐๐๐	๔,๖๒๐,๐๐๐	๔,๖๒๐,๐๐๐	ร้อยละ ๘๐ ของประชาชนที่ใช้ถนนแห่งนี้มีความพึงพอใจ	ประชาชนมีความสะดวกในการสัญจรและปลอดภัย	-กองช่าง อบต.นาแว



บัญชีโครงการพัฒนาท้องถิ่น

แผนพัฒนาท้องถิ่น (พ.ศ.๒๕๖๑-๒๕๖๕)

สำหรับ โครงการที่เกินศักยภาพขององค์กรปกครองส่วนท้องถิ่น

องค์การบริหารส่วนตำบลนาแว

ก. ยุทธศาสตร์จังหวัดที่ ๔ พัฒนาคมน ชุมชน และสังคมให้น่าอยู่ เข้มแข็ง มั่นคงตามปรัชญาเศรษฐกิจพอเพียง

ข. ยุทธศาสตร์การพัฒนาขององค์กรปกครองส่วนท้องถิ่นในเขตจังหวัดที่ ๔ การพัฒนาโครงสร้างพื้นฐาน

ยุทธศาสตร์ที่ ๑ การพัฒนาด้านโครงสร้างพื้นฐาน

๑.๒ แผนงาน อุตสาหกรรมและการโยธา

แบบ ผ. ๐๒/๑

ที่	โครงการ	วัตถุประสงค์	เป้าหมาย (ผลผลิตของโครงการ)	งบประมาณและที่ผ่านมา					ตัวชี้วัด (KPI)	ผลที่คาดว่าจะได้รับ	หน่วยงาน รับผิดชอบหลัก
				๒๕๖๑ (บาท)	๒๕๖๒ (บาท)	๒๕๖๓ (บาท)	๒๕๖๔ (บาท)	๒๕๖๕ (บาท)			
๑๓	โครงการซ่อมสร้างถนนสายดาวดิ่งส์ หมู่ที่ ๘ - ทางหลวงแผ่นดินสาย ๔๐๑๕ หมู่ที่ ๑๒	เพื่อให้ประชาชนสัญจรสะดวกและปลอดภัย	ซ่อมสร้างถนน โดยการใช้พาราแอสฟัลต์ติกคอนกรีต ปูทับผิวจราจรเดิม ขนาดกว้าง ๔ เมตร หนา ๐.๐๕ เมตร ยาว ๒,๔๙๒ เมตร ไหลทาง ๐.๕ เมตร หรือผิวจราจรไม่น้อยกว่า ๙,๙๖๘ ตารางเมตร			๕,๔๘๒,๔๐๐	๕,๔๘๒,๔๐๐	๕,๔๘๒,๔๐๐	ร้อยละ ๘๐ ของประชาชนที่ใช้ถนนแห่งนี้มีความพึงพอใจ	ประชาชนมีความสะดวกในการสัญจรและปลอดภัย	-กองช่าง อบต.นาแว
๑๔	โครงการซ่อมสร้างถนนสายบ้านในช่อง หมู่ที่ ๘ - สามแยกด้านดินเหนียว หมู่ที่ ๙	เพื่อให้ประชาชนสัญจรสะดวกและปลอดภัย	ซ่อมสร้างถนน โดยการใช้พาราแอสฟัลต์ติกคอนกรีต ปูทับผิวจราจรเดิม ขนาด กว้าง ๔ เมตร หนา ๐.๐๕ เมตร ยาว ๑,๔๙๔ เมตร ไหลทาง ๐.๕ เมตร หรือผิวจราจรไม่น้อยกว่า ๕,๙๗๖ ตารางเมตร			๓,๒๘๖,๘๐๐	๓,๒๘๖,๘๐๐	๓,๒๘๖,๘๐๐	ร้อยละ ๘๐ ของประชาชนที่ใช้ถนนแห่งนี้มีความพึงพอใจ	ประชาชนมีความสะดวกในการสัญจรและปลอดภัย	-กองช่าง อบต.นาแว
๑๕	โครงการซ่อมสร้างถนนสายถนนคำห้วยทรายขาว - ห้วยมั่งคุด หมู่ที่ ๑๐	เพื่อให้ประชาชนสัญจรสะดวกและปลอดภัย	ซ่อมสร้างถนน โดยการใช้พาราแอสฟัลต์ติกคอนกรีต ปูทับผิวจราจรเดิม ขนาดกว้าง ๔ เมตร หนา ๐.๐๕ เมตร ยาว ๑,๒๑๐ เมตร ไหลทาง ๐.๕ เมตร หรือผิวจราจรไม่น้อยกว่า ๔,๘๔๐ ตารางเมตร			๒,๖๖๒,๐๐๐	๒,๖๖๒,๐๐๐	๒,๖๖๒,๐๐๐	ร้อยละ ๘๐ ของประชาชนที่ใช้ถนนแห่งนี้มีความพึงพอใจ	ประชาชนมีความสะดวกในการสัญจรและปลอดภัย	-กองช่าง อบต.นาแว



บัญชีโครงการพัฒนาท้องถิ่น

แผนพัฒนาท้องถิ่น (พ.ศ.๒๕๖๑-๒๕๖๕)

สำหรับ โครงการที่เกี่วข้องกับขององค์กรปกครองส่วนท้องถิ่น

องค์การบริหารส่วนตำบลนาแว

ก. ยุทธศาสตร์จังหวัดที่ ๔ พัฒนาคมน ชุมชน และสังคมให้น่าอยู่ เข้มแข็ง มั่นคงตามปรัชญาเศรษฐกิจพอเพียง

ข. ยุทธศาสตร์การพัฒนาขององค์กรปกครองส่วนท้องถิ่นในเขตจังหวัดที่ ๔ การพัฒนาโครงสร้างพื้นฐาน

ยุทธศาสตร์ที่ ๑ การพัฒนาด้านโครงสร้างพื้นฐาน

๑.๒ แผนงาน อุตสาหกรรมและการโยธา

แบบ ผ. ๐๒/๑

ที่	โครงการ	วัตถุประสงค์	เป้าหมาย (ผลผลิตของโครงการ)	งบประมาณและที่ผ่านมา					ตัวชี้วัด (KPI)	ผลที่คาดว่าจะได้รับ	หน่วยงาน รับผิดชอบหลัก
				๒๕๖๑ (บาท)	๒๕๖๒ (บาท)	๒๕๖๓ (บาท)	๒๕๖๔ (บาท)	๒๕๖๕ (บาท)			
๑๖	โครงการซ่อมสร้างถนน นบนายเลีย้ว - บ้านจำ ชาติ หมู่ที่ ๑๐	เพื่อให้ประชาชนสัญจร สะดวกและปลอดภัย	ซ่อมสร้างถนน โดยการใช้พารา แอสฟัลต์ติกคอนกรีต ปูทับผิว จราจรเดิม ขนาด กว้าง ๔ เมตร หนา ๐.๐๕ เมตร ยาว ๑,๕๐๐ เมตร ไหล่ทาง ๐.๕ เมตร หรือ ผิวจราจรไม่น้อยกว่า ๖,๐๐๐ ตารางเมตร			๓,๓๐๐,๐๐๐	๓,๓๐๐,๐๐๐	๓,๓๐๐,๐๐๐	ร้อยละ ๘๐ ของประชาชน ที่ใช้ถนนแห่งนี้ มีความพึง พอใจ	ประชาชนมี ความสะดวกใน การสัญจรและ ปลอดภัย	-กองช่าง อบต.นาแว
๑๗	โครงการซ่อมสร้างถนน สายสี่ใหญ่ หมู่ที่ ๑๒	เพื่อให้ประชาชนสัญจร สะดวกและปลอดภัย	ซ่อมสร้างถนน โดยการใช้พารา แอสฟัลต์ติกคอนกรีต ปูทับผิว จราจรเดิม ขนาด กว้าง ๔ เมตร หนา ๐.๐๕ เมตร ยาว ๑,๓๓๐ เมตร ไหล่ทาง ๐.๕ เมตร หรือ ผิวจราจรไม่น้อยกว่า ๕,๓๒๐ ตารางเมตร			๒,๙๒๖,๐๐๐	๒,๙๒๖,๐๐๐	๒,๙๒๖,๐๐๐	ร้อยละ ๘๐ ของประชาชน ที่ใช้ถนนแห่งนี้ มีความพึง พอใจ	ประชาชนมี ความสะดวกใน การสัญจรและ ปลอดภัย	-กองช่าง อบต.นาแว
๑๘	โครงการซ่อมสร้างถนน สายบ้านในช่อง หมู่ที่ ๘ - ป่าสงวนปลายคลอง เพลง หมู่ที่ ๑๐	เพื่อให้ประชาชนสัญจร สะดวกและปลอดภัย	ซ่อมสร้างถนน โดยการใช้พารา แอสฟัลต์ติกคอนกรีต ปูทับผิว จราจรเดิม ขนาด กว้าง ๔ เมตร หนา ๐.๐๕ เมตร ยาว ๗๖๐ เมตร ไหล่ทาง ๐.๕ เมตร หรือ ผิวจราจรไม่น้อยกว่า ๓,๐๔๐ ตารางเมตร			๑,๖๗๒,๐๐๐	๑,๖๗๒,๐๐๐	๑,๖๗๒,๐๐๐	ร้อยละ ๘๐ ของประชาชน ที่ใช้ถนนแห่งนี้ มีความพึง พอใจ	ประชาชนมี ความสะดวกใน การสัญจรและ ปลอดภัย	-กองช่าง อบต.นาแว

**บัญชีโครงการพัฒนาท้องถิ่น**

แผนพัฒนาท้องถิ่น (พ.ศ.๒๕๖๑-๒๕๖๕)

สำหรับ โครงการที่เกี่วข้องขององค์การปกครองส่วนท้องถิ่น

องค์การบริหารส่วนตำบลนาแว

ก. ยุทธศาสตร์จังหวัดที่ ๔ พัฒนาคมน ชุมชน และสังคมให้น่าอยู่ เข้มแข็ง มั่นคงตามปรัชญาเศรษฐกิจพอเพียง

ข. ยุทธศาสตร์การพัฒนาขององค์การปกครองส่วนท้องถิ่นในเขตจังหวัดที่ ๔ การพัฒนาโครงสร้างพื้นฐาน

ยุทธศาสตร์ที่ ๑ การพัฒนาด้านโครงสร้างพื้นฐาน

๑.๒ แผนงาน อุตสาหกรรมและการโยธา

แบบ ผ. ๐๒/๑

ที่	โครงการ	วัตถุประสงค์	เป้าหมาย (ผลผลิตของโครงการ)	งบประมาณและที่ผ่านมา					ตัวชี้วัด (KPI)	ผลที่คาดว่าจะได้รับ	หน่วยงาน รับผิดชอบหลัก
				๒๕๖๑ (บาท)	๒๕๖๒ (บาท)	๒๕๖๓ (บาท)	๒๕๖๔ (บาท)	๒๕๖๕ (บาท)			
๑๙	โครงการก่อสร้างอาคารศูนย์พัฒนาคุณภาพชีวิตและส่งเสริมอาชีพผู้สูงอายุ	เพื่อเป็นศูนย์พัฒนาคุณภาพชีวิตและส่งเสริมอาชีพผู้สูงอายุ	ก่อสร้างอาคารศูนย์พัฒนาคุณภาพชีวิตและส่งเสริมอาชีพผู้สูงอายุ (ศพอส) ขนาดกว้าง ๑๑.๕๐ เมตร ยาว ๒๐.๐๐ เมตร			๒,๗๘๙,๐๐๐	๒,๗๘๙,๐๐๐	๒,๗๘๙,๐๐๐	ร้อยละ ๘๐ ของผู้สูงอายุได้ใช้สำหรับกิจกรรม	ผู้สูงอายุได้รับการพัฒนาคุณภาพชีวิตและส่งเสริมอาชีพ	กองช่าง อบต.นาแว

*หมายเหตุ

- ยกเลิกแบบ ผ.๐๑ - ผ.๐๘ ตามหนังสือกระทรวงมหาดไทย ด่วนที่สุด ที่ มท ๐๘๑๐.๓/๕๗๙๗ ลงวันที่ ๑๐ ตุลาคม ๒๕๕๙ และ กำหนดให้แผนพัฒนาท้องถิ่น (พ.ศ.๒๕๖๑ - ๒๕๖๕) ประกอบด้วย แบบ ผ.๐๑ - แบบ ผ.๐๓
- ให้องค์กรปกครองส่วนท้องถิ่นนำข้อมูลเดิมที่อยู่ในแบบ ผ.๐๑ - ผ.๐๖ ของแผนพัฒนาท้องถิ่น (พ.ศ.๒๕๖๑ -๒๕๖๔) นำมาลงในแบบ ผ.๐๒ หรือนำโครงการที่เพิ่มเติมมาใส่ในแบบ ผ.๐๒



บัญชีโครงการพัฒนาท้องถิ่น

แผนพัฒนาท้องถิ่น (พ.ศ.๒๕๖๑-๒๕๖๕)

สำหรับ โครงการที่เกี่วข้องขององค์กรปกครองส่วนท้องถิ่น

องค์การบริหารส่วนตำบลนาแว

ก. ยุทธศาสตร์จังหวัดที่ ๔ พัฒนาคมน ชุมชน และสังคมให้น่าอยู่ เข้มแข็ง มั่นคงตามปรัชญาเศรษฐกิจพอเพียง

ข. ยุทธศาสตร์การพัฒนาขององค์กรปกครองส่วนท้องถิ่นในเขตจังหวัดที่ ๔ การพัฒนาโครงสร้างพื้นฐาน

ยุทธศาสตร์ที่ ๑ การพัฒนาด้านโครงสร้างพื้นฐาน

๑.๓ แผนงาน การเกษตร

แบบ ผ. ๐๒/๑

ที่	โครงการ	วัตถุประสงค์	เป้าหมาย (ผลผลิตของโครงการ)	งบประมาณและที่ผ่านมา					ตัวชี้วัด (KPI)	ผลที่คาดว่าจะได้รับ	หน่วยงาน รับผิดชอบ หลัก
				๒๕๖๑ (บาท)	๒๕๖๒ (บาท)	๒๕๖๓ (บาท)	๒๕๖๔ (บาท)	๒๕๖๕ (บาท)			
๑	โครงการขุดลอก หนองน้ำห้วยถ้ำ หมู่ ที่ ๑๒	เพื่อลดปัญหาการขาด แคลนน้ำและแก้ไข ปัญหาล้างแ้ง	ขุดลอกหนองน้ำห้วยถ้ำ ขนาดกว้างเฉลี่ย ๓๐ เมตร ยาวเฉลี่ย ๓๕๐ เมตร ลึกเฉลี่ย ๓ เมตร			๑๐,๘๐๐,๐๐๐	๑๐,๘๐๐,๐๐๐	๑๐,๘๐๐,๐๐๐	๘๐% ของ ประชาชนที่ใช้ แหล่งน้ำแห่งนี้ มีความพึง พอใจ	-ประชาชนมีน้ำ สำหรับ การเกษตร อย่างเพียงพอ -แหล่งน้ำได้รับ การอนุรักษ์	-กองช่างอบต. นาแว
๒	โครงการขุดลอกนบ นายเลี้ยว หมู่ที่ ๘	เพื่อลดปัญหาการขาด แคลนน้ำและแก้ไข ปัญหาล้างแ้ง	ขุดลอกหนองน้ำห้วยถ้ำ ขนาดกว้างเฉลี่ย ๓๐ เมตร ยาวเฉลี่ย ๓๕๐ เมตร ลึกเฉลี่ย ๔ เมตร			๑๒,๓๒๐,๐๐๐	๑๒,๓๒๐,๐๐๐	๑๒,๓๒๐,๐๐๐	๘๐% ของ ประชาชนที่ใช้ แหล่งน้ำแห่งนี้ มีความพึง พอใจ	ประชาชนมีน้ำ อุปโภคบริโภค อย่างเพียงพอ	-กองช่าง อบต.นาแว

*หมายเหตุ

- ยกเลิกแบบ ผ.๐๑ - ผ.๐๘ ตามหนังสือกระทรวงมหาดไทย ด่วนที่สุด ที่ มท ๐๘๑๐.๓/๕๗๙๗ ลงวันที่ ๑๐ ตุลาคม ๒๕๕๙ และ กำหนดให้แผนพัฒนาท้องถิ่น (พ.ศ.๒๕๖๑ - ๒๕๖๕) ประกอบด้วย แบบ ผ.๐๑ - แบบ ผ.๐๓
- ให้องค์กรปกครองส่วนท้องถิ่นนำข้อมูลเดิมที่อยู่ในแบบ ผ.๐๑ - ผ.๐๖ ของแผนพัฒนาท้องถิ่น (พ.ศ.๒๕๖๑ -๒๕๖๔) นำมาลงในแบบ ผ.๐๒ หรือนำโครงการที่เพิ่มเติมมาใส่ในแบบ ผ.๐๒



บัญชีโครงการพัฒนาท้องถิ่น

รายละเอียดโครงการพัฒนา

แผนพัฒนาท้องถิ่น (พ.ศ.๒๕๖๑-๒๕๖๕)

องค์การบริหารส่วนตำบลนาแว

ก. ยุทธศาสตร์จังหวัดที่ ๑ บริหารจัดการเกษตรอุตสาหกรรมสู่มาตรฐานครบวงจรและเป็นมิตรกับสิ่งแวดล้อม

๔ พัฒนาคมน ชุมชน และสังคมให้น่าอยู่ เข้มแข็ง มั่นคงตามปรัชญาเศรษฐกิจพอเพียง

ข. ยุทธศาสตร์การพัฒนาขององค์กรปกครองส่วนท้องถิ่นในเขตจังหวัดที่ ๑ การพัฒนาเศรษฐกิจ ยุทธศาสตร์ที่ ๓ การพัฒนาสังคมและคุณภาพชีวิต

ยุทธศาสตร์ที่ ๒ การพัฒนาคุณภาพชีวิต และสังคม

๒.๑ แผนงาน สร้างความเข้มแข็งของชุมชน

แบบ ผ. ๐๒/๑

ที่	โครงการ	วัตถุประสงค์	เป้าหมาย (ผลผลิตของโครงการ)	งบประมาณและที่ผ่านมา					ตัวชี้วัด (KPI)	ผลที่คาดว่าจะได้รับ	หน่วยงาน รับผิดชอบหลัก
				๒๕๖๑ (บาท)	๒๕๖๒ (บาท)	๒๕๖๓ (บาท)	๒๕๖๔ (บาท)	๒๕๖๕ (บาท)			
๑	โครงการติดตั้งกล้อง cctv	เพื่อความปลอดภัยในชีวิต และทรัพย์สิน	จัดหากำลัง CCTV ในพื้นที่ เสี่ยง ในตำบลนาแว			๓,๘๐๑,๐๐๐	๓,๘๐๑,๐๐๐	๓,๘๐๑,๐๐๐	๑๒ หมู่บ้าน	ประชาชนได้รับ ความปลอดภัยใน ชีวิตและทรัพย์สิน	สนง.ปลัด อบต.นาแว

*หมายเหตุ

๑. ยกเลิกแบบ ผ.๐๑ - ผ.๐๘ ตามหนังสือกระทรวงมหาดไทย ด่วนที่สุด ที่ มท ๐๘๑๐.๓/๕๗๙๗ ลงวันที่ ๑๐ ตุลาคม ๒๕๕๙

และ กำหนดให้แผนพัฒนาท้องถิ่น (พ.ศ.๒๕๖๑ - ๒๕๖๕) ประกอบด้วย แบบ ผ.๐๑ - แบบ ผ.๐๓

๒. ให้องค์กรปกครองส่วนท้องถิ่นนำข้อมูลเดิมที่อยู่ในแบบ ผ.๐๑ - ผ.๐๖ ของแผนพัฒนาท้องถิ่น (พ.ศ.๒๕๖๑ -๒๕๖๔) นำมาลงใน

แบบ ผ.๐๒ หรือนำโครงการที่เพิ่มเติมมาใส่ในแบบ ผ.๐๒



บัญชีครุภัณฑ์
แผนพัฒนาท้องถิ่น (พ.ศ. ๒๕๖๑-๒๕๖๕)
องค์การบริหารส่วนตำบลนาแว

แบบ ผ ๐๓

ที่	แผนงาน	หมวด	ประเภท	เป้าหมาย (ผลผลิตของครุภัณฑ์)	งบประมาณและที่ผ่านมา					หน่วยงาน รับผิดชอบหลัก
					๒๕๖๑ (บาท)	๒๕๖๒ (บาท)	๒๕๖๓ (บาท)	๒๕๖๔ (บาท)	๒๕๖๕ (บาท)	
๑	บริหารงานทั่วไป	ครุภัณฑ์	ครุภัณฑ์สำนักงาน	โต๊ะสำนักงาน จำนวน ๒๐ ตัว	๓๒,๕๐๐	๓๒,๕๐๐				สำนักปลัด, กองคลัง
๒	บริหารงานทั่วไป	ครุภัณฑ์	ครุภัณฑ์สำนักงาน	โต๊ะ คอมพิวเตอร์จำนวน ๘ ตัว	๑๒,๐๐๐	๑๒,๐๐๐				สำนักปลัด, กองคลัง
๓	บริหารงานทั่วไป	ครุภัณฑ์	ครุภัณฑ์สำนักงาน	เก้าอี้สำนักงาน จำนวน ๖๐ ตัว	๖๐,๐๐๐	๖๐,๐๐๐				สำนักปลัด, กองคลัง
๔	บริหารงานทั่วไป	ครุภัณฑ์	ครุภัณฑ์สำนักงาน	เก้าอี้ห้องประชุมสภา จำนวน ๒๙ ตัว	๔๐,๐๐๐	๑๕๐,๐๐๐				สำนักปลัด,
๕	บริหารงานทั่วไป	ครุภัณฑ์	ครุภัณฑ์สำนักงาน	โต๊ะประชุมสภาจำนวน ๒๙ ตัว		๑๗๔,๐๐๐				สำนักปลัด,
๖	บริหารงานทั่วไป	ครุภัณฑ์	ครุภัณฑ์สำนักงาน	เครื่องถ่ายเอกสาร ขาว ดำ จำนวน ๒ เครื่อง	๒๔๐,๐๐๐					สำนักปลัด
๗	บริหารงานทั่วไป	ครุภัณฑ์	ครุภัณฑ์สำนักงาน	เครื่องโทรสาร		๓๐,๐๐๐				สำนักปลัด กองคลัง
๘	บริหารงานทั่วไป	ครุภัณฑ์	ครุภัณฑ์สำนักงาน	ชั้นเก็บเอกสาร	๑๐๐,๐๐๐	๑๐๐,๐๐๐				กองคลัง สำนักงานปลัด
๙	บริหารงานทั่วไป	ครุภัณฑ์	ครุภัณฑ์สำนักงาน	กล้องถ่ายภาพนิ่ง ๑ ตัว		๔๐,๐๐๐				สำนักปลัด



บัญชีครุภัณฑ์
แผนพัฒนาท้องถิ่น (พ.ศ. ๒๕๖๑-๒๕๖๕)
องค์การบริหารส่วนตำบลนาแว

แบบ ผ ๐๓

ที่	แผนงาน	หมวด	ประเภท	เป้าหมาย (ผลผลิตของครุภัณฑ์)	งบประมาณและที่ผ่านมา					หน่วยงาน รับผิดชอบหลัก
					๒๕๖๑ (บาท)	๒๕๖๒ (บาท)	๒๕๖๓ (บาท)	๒๕๖๔ (บาท)	๒๕๖๕ (บาท)	
๑๐	บริหารงานทั่วไป	ครุภัณฑ์	ครุภัณฑ์สำนักงาน	ชุดรับแขกสำหรับ ผู้มา ติดต่อราชการ ๒ ชุด		๓๐,๐๐๐				สำนักปลัด กองคลัง
๑๑	บริหารงานทั่วไป	ครุภัณฑ์	ครุภัณฑ์สำนักงาน	เครื่องปรับอากาศ ๔ตัว	๘๔,๖๐๐	๘๔,๖๐๐				กองคลัง สำนักงานปลัด
๑๒	บริหารงานทั่วไป	ครุภัณฑ์	ครุภัณฑ์สำนักงาน	โต๊ะหมู่บูชา จำนวน ๑ ชุด	๙,๙๐๐					สำนักงานปลัด
๑๓	บริหารงานทั่วไป	ครุภัณฑ์	ครุภัณฑ์สำนักงาน	ตู้เหล็ก ๒ บาน จำนวน ๑๒ ตู้	๑๖,๕๐๐	๑๖,๕๐๐				สำนักงานปลัด กองคลัง
๑๔	บริหารงานทั่วไป	ครุภัณฑ์	ครุภัณฑ์สำนักงาน	เครื่องดูดฝุ่น จำนวน ๑ เครื่อง	๑๔,๐๐๐					สำนักปลัด
๑๕	บริหารงานทั่วไป	ครุภัณฑ์	ครุภัณฑ์ ยานพาหนะ และขนส่ง	รถจักรยานยนต์จำนวน ๑ คัน						กองคลัง
๑๖	บริหารงานทั่วไป	ครุภัณฑ์	ครุภัณฑ์ คอมพิวเตอร์	เครื่องคอมพิวเตอร์พร้อม อุปกรณ์ จำนวน ๖ ชุด	๑๓๕,๐๐๐	๔๕,๐๐๐				กองคลัง, สนง.ปลัด
๑๗	บริหารงานทั่วไป	ครุภัณฑ์	ครุภัณฑ์ คอมพิวเตอร์	เครื่องพิมพ์ จำนวน ๔ เครื่อง	๑๕,๐๐๐	๑๕,๐๐๐				กองคลัง



บัญชีครุภัณฑ์
แผนพัฒนาท้องถิ่น (พ.ศ. ๒๕๖๑-๒๕๖๕)
องค์การบริหารส่วนตำบลนาแว

แบบ ผ ๐๓

ที่	แผนงาน	หมวด	ประเภท	เป้าหมาย (ผลผลิตของครุภัณฑ์)	งบประมาณและที่ผ่านมา					หน่วยงาน รับผิดชอบหลัก
					๒๕๖๑ (บาท)	๒๕๖๒ (บาท)	๒๕๖๓ (บาท)	๒๕๖๔ (บาท)	๒๕๖๕ (บาท)	
๑๘	บริหารงานทั่วไป	ครุภัณฑ์	ครุภัณฑ์โฆษณาและ เผยแพร่	โทรทัศน์ จำนวน ๓ เครื่อง	๙๐,๐๐๐					สนง.ปลัด
๑๙	บริหารงานทั่วไป	ครุภัณฑ์	ครุภัณฑ์โฆษณาและ เผยแพร่	เครื่องเล่น DVD จำนวน ๓ เครื่อง		๓๐,๐๐๐				สนง.ปลัด
๒๐	บริหารงานทั่วไป	ครุภัณฑ์	ครุภัณฑ์ไฟฟ้าและ วิทยุ	เครื่องรับสัญญาณเสียงไร้ สาย ๒๔ ชุด		๓๙๐,๐๐๐				สำนักปลัด
๒๑	บริหารงานทั่วไป	ครุภัณฑ์	ครุภัณฑ์ คอมพิวเตอร์	เครื่องคอมพิวเตอร์ สำหรับงานประมวลผล จำนวน ๔ ชุด ประกอบด้วย ปี ๖๒ จำนวน ๒ ชุด ปี ๖๒ จำนวน ๑ ชุด ปี ๖๒ จำนวน ๑ ชุด		๖๐,๐๐๐				กองคลัง, สนง.ปลัด
๒๒	บริหารงานทั่วไป	ครุภัณฑ์	ครุภัณฑ์สำนักงาน	โต๊ะสำนักงาน จำนวน ๑๔ ตัว ประกอบด้วย ปี ๖๒ จำนวน ๖ ตัว ปี ๖๒ จำนวน ๔ ตัว ปี ๖๒ จำนวน ๕ ตัว		๔๘,๐๐๐				สำนักปลัด, กองคลัง



บัญชีครุภัณฑ์
แผนพัฒนาท้องถิ่น (พ.ศ. ๒๕๖๑-๒๕๖๕)
องค์การบริหารส่วนตำบลนาแว

แบบ ผ ๐๓

ที่	แผนงาน	หมวด	ประเภท	เป้าหมาย (ผลผลิตของครุภัณฑ์)	งบประมาณและที่ผ่านมา					หน่วยงานรับผิดชอบ หลัก
					๒๕๖๑ (บาท)	๒๕๖๒ (บาท)	๒๕๖๓ (บาท)	๒๕๖๔ (บาท)	๒๕๖๕ (บาท)	
๒๓	บริหารงานทั่วไป	ครุภัณฑ์	ครุภัณฑ์ โฆษณาและ เผยแพร่	เครื่องมัลติมีเดียโปรเจคเตอร์ ขนาด ๓,๕๐๐ ANSI lumens จำนวน ๑ เครื่อง		๓๓,๗๐๐				สำนักงานปลัด
๒๔	บริหารงานทั่วไป	ครุภัณฑ์	ครุภัณฑ์ คอมพิวเตอร์	เครื่องคอมพิวเตอร์โน้ตบุ๊ก สำหรับประมวลผล จำนวน ๑ เครื่อง		๒๒,๐๐๐				สำนักงานปลัด
๒๕	บริหารงานทั่วไป	ครุภัณฑ์	ครุภัณฑ์ คอมพิวเตอร์	เครื่องอ่านบัตรแบบ อเนกประสงค์ (Smart card Reader) จำนวน ๔ เครื่อง (ตามเกณฑ์ราคากลางและ คุณลักษณะพื้นฐาน คอมพิวเตอร์กระทรวง ดิจิทัลเพื่อเศรษฐกิจและ สังคม)		๒,๘๐๐				สำนักงานปลัด
๒๖	บริหารงานทั่วไป	ครุภัณฑ์	ครุภัณฑ์ ยานพาหนะ และขนส่ง	รถจักรยานยนต์ จำนวน ๑ คัน (ตามบัญชีราคา มาตรฐานครุภัณฑ์)				๔๘,๕๐๐		สำนักงานปลัด



บัญชีครุภัณฑ์
แผนพัฒนาท้องถิ่น (พ.ศ. ๒๕๖๑-๒๕๖๕)
องค์การบริหารส่วนตำบลนาแว

แบบ ผ ๐๓

ที่	แผนงาน	หมวด	ประเภท	เป้าหมาย (ผลผลิตของครุภัณฑ์)	งบประมาณและที่ผ่านมา					หน่วยงานรับผิดชอบหลัก
					๒๕๖๑ (บาท)	๒๕๖๒ (บาท)	๒๕๖๓ (บาท)	๒๕๖๔ (บาท)	๒๕๖๕ (บาท)	
๒๗	บริหารงานทั่วไป	ครุภัณฑ์	ครุภัณฑ์ โฆษณาและ เผยแพร่	กล้องถ่ายภาพ จำนวน ๑ ตัว				๔๐,๐๐๐		สำนักงานปลัด
๒๘	บริหารงานทั่วไป	ครุภัณฑ์	ครุภัณฑ์ ยานพาหนะ และขนส่ง	รถยนต์ส่วนกลาง ขนาด ๑ ตัน ปริมาตรกระบอกลูกสูบไม่ ต่ำกว่า ๒,๔๐๐ ซีซี ขับเคลื่อน ๒ ล้อ แบบ ดับเบิ้ลแค็ป (ตามบัญชีราคา มาตรฐานครุภัณฑ์)				๘๖๘,๐๐๐		กองคลัง
๒๙	บริหารงานทั่วไป	ครุภัณฑ์		ซุ้มเฉลิมพระเกียรติ ไฟเบอร์กลาส รัชกาล ที่ ๑๐			๑๖๐,๐๐๐			สำนักงานปลัด
๓๐	รักษาความสงบ ภายใน	ครุภัณฑ์	ครุภัณฑ์ไฟฟ้า และวิทยุ	ป้ายสัญญาณไฟฉุกเฉินแบบ สามเหลี่ยม จำนวน ๒ ป้าย		๓๕,๗๐๐				สำนักงานปลัด



บัญชีครุภัณฑ์
แผนพัฒนาท้องถิ่น (พ.ศ. ๒๕๖๑-๒๕๖๕)
องค์การบริหารส่วนตำบลนาแว

แบบ ผ ๐๓

ที่	แผนงาน	หมวด	ประเภท	เป้าหมาย (ผลผลิตของครุภัณฑ์)	งบประมาณและที่ผ่านมา					หน่วยงาน รับผิดชอบหลัก
					๒๕๖๑ (บาท)	๒๕๖๒ (บาท)	๒๕๖๓ (บาท)	๒๕๖๔ (บาท)	๒๕๖๕ (บาท)	
๓๑	รักษาความสงบ ภายใน	ครุภัณฑ์	ครุภัณฑ์ไฟฟ้าและ วิทยุ	เครื่องวิทยุโทรคมนาคม ประจำที่จำนวน ๑ เครื่อง		๒๐,๐๐๐				สำนักปลัด
๓๒	รักษาความสงบ ภายใน	ครุภัณฑ์	ครุภัณฑ์ยานพาหนะ และขนส่ง	เรือท้องแบน พร้อม เครื่องยนต์ จำนวน ๖ ลำ	๔๒๐,๐๐๐					สำนักปลัด
๓๓	รักษาความสงบ ภายใน	ครุภัณฑ์	ครุภัณฑ์ก่อสร้าง	เลื่อยโซ่ยนต์ ๑ เครื่อง	๒๐,๐๐๐					สำนักปลัด
๓๔	รักษาความสงบ ภายใน	ครุภัณฑ์	ครุภัณฑ์เครื่อง ดับเพลิง	เครื่องสูบน้ำดับเพลิง ชนิดหาบหาม จำนวน ๒ เครื่อง		๓๕๐,๐๐๐				สำนักปลัด
๓๕	แผนงานสาธารณสุข	ครุภัณฑ์	ครุภัณฑ์การเกษตร เครื่องพ่นหมอกควัน	เครื่องพ่นหมอกควัน		๕๙,๐๐๐				สำนักงานปลัด
๓๖	เคหะและชุมชน	ครุภัณฑ์	ครุภัณฑ์การเกษตร	ปั๊มซับเมอร์ส จำนวน ๓ ตัว		๓๐,๐๐๐				กองช่าง
๓๗	เคหะและชุมชน	ครุภัณฑ์	ครุภัณฑ์สำรวจ	ล้อวัดระยะ จำนวน ๑ เครื่อง		๑๕,๐๐๐				กองช่าง
๓๘	เคหะและชุมชน	ครุภัณฑ์	ครุภัณฑ์สำรวจ	เทปวัดระยะ จำนวน ๒ เครื่อง		๑,๕๐๐				กองช่าง



บัญชีครุภัณฑ์
แผนพัฒนาท้องถิ่น (พ.ศ. ๒๕๖๑-๒๕๖๕)
องค์การบริหารส่วนตำบลนาแว

แบบ ผ ๐๓

ที่	แผนงาน	หมวด	ประเภท	เป้าหมาย (ผลผลิตของครุภัณฑ์)	งบประมาณและที่ผ่านมา					หน่วยงานรับผิดชอบ หลัก
					๒๕๖๑ (บาท)	๒๕๖๒ (บาท)	๒๕๖๓ (บาท)	๒๕๖๔ (บาท)	๒๕๖๕ (บาท)	
๓๙	เคหะและชุมชน	ครุภัณฑ์	ครุภัณฑ์งาน บ้านงานครัว	เครื่องตัดหญ้าจำนวน ๒ ตัว		๗,๕๐๐				กองช่าง
๔๐	เคหะและชุมชน	ครุภัณฑ์	ครุภัณฑ์ สำนักงาน	เครื่องปรับอากาศ จำนวน ๓ เครื่อง ประกอบด้วย ขนาด ๓๖,๐๐๐ บีทียู ขนาด ๓๐,๐๐๐ บีทียู ขนาด ๑๘,๐๐๐ บีทียู		๔๗,๐๐๐ ๔๐,๒๐๐ ๒๘,๖๐๐				กองช่าง
๔๑	เคหะและชุมชน	ครุภัณฑ์	ครุภัณฑ์ คอมพิวเตอร์	เครื่องคอมพิวเตอร์โน้ตบุ๊ก จำนวน ๑ เครื่อง		๒๑,๐๐๐				กองช่าง
๔๒	เคหะและชุมชน	ครุภัณฑ์	ครุภัณฑ์ สำนักงาน	โต๊ะทำงาน จำนวน ๔ ตัว		๑๒,๐๐๐				กองช่าง
๔๓	เคหะและชุมชน	ครุภัณฑ์	ครุภัณฑ์ สำนักงาน	เก้าอี้สำนักงาน จำนวน ๘ ตัว		๒๐,๐๐๐				กองช่าง
๔๔	เคหะและชุมชน	ครุภัณฑ์	ครุภัณฑ์ สำนักงาน	ตู้เก็บเอกสาร จำนวน ๒ ตัว		๖,๐๐๐				๓๕



บัญชีครุภัณฑ์
แผนพัฒนาท้องถิ่น (พ.ศ. ๒๕๖๑-๒๕๖๕)
องค์การบริหารส่วนตำบลนาแว

แบบ ผ ๐๓

ที่	แผนงาน	หมวด	ประเภท	เป้าหมาย (ผลผลิตของครุภัณฑ์)	งบประมาณและที่ผ่านมา					หน่วยงานรับผิดชอบ หลัก
					๒๕๖๑ (บาท)	๒๕๖๒ (บาท)	๒๕๖๓ (บาท)	๒๕๖๔ (บาท)	๒๕๖๕ (บาท)	
๔๕	เคหะและชุมชน	ครุภัณฑ์	ครุภัณฑ์ไฟฟ้า และวิทยุ	คอมพิวเตอร์ จำนวน ๔๐ โคม	๑๐๐,๐๐๐					กองช่าง
๔๖	เคหะและชุมชน	ครุภัณฑ์	ครุภัณฑ์ไฟฟ้า และวิทยุ	คอมพิวเตอร์ ปี ๖๒ จำนวน ๕๐ โคม ปี ๖๓ จำนวน ๕๐ โคม ปี ๖๔ จำนวน ๕๐ โคม ปี ๖๕ จำนวน ๕๐ โคม		๗๐,๐๐๐	๗๐,๐๐๐	๗๐,๐๐๐	๗๐,๐๐๐	กองช่าง
๔๗	เคหะและชุมชน	ครุภัณฑ์	ครุภัณฑ์งาน บ้านงานครัว	เครื่องตัดหญ้า แบบข้อแข็ง			๑๐,๐๐๐			กองช่าง
๔๘	เคหะและชุมชน	ครุภัณฑ์	ครุภัณฑ์ โฆษณาและ เผยแพร่	กล้องถ่ายภาพ ดิจิตอล จำนวน ๑ ตัว				๒๐,๐๐๐		กองช่าง



บัญชีครุภัณฑ์
แผนพัฒนาท้องถิ่น (พ.ศ. ๒๕๖๑-๒๕๖๕)
องค์การบริหารส่วนตำบลนาแว

แบบ ผ ๐๓

ที่	แผนงาน	หมวด	ประเภท	เป้าหมาย (ผลผลิตของครุภัณฑ์)	งบประมาณและที่ผ่านมา					หน่วยงานรับผิดชอบหลัก
					๒๕๖๑ (บาท)	๒๕๖๒ (บาท)	๒๕๖๓ (บาท)	๒๕๖๔ (บาท)	๒๕๖๕ (บาท)	
๔๙	สร้างความเข้มแข็ง ของชุมชน	ครุภัณฑ์	ครุภัณฑ์ สำนักงาน	เครื่องปรับอากาศ(ขนาด ๓๒,๐๐๐ BTU) จำนวน ๕ เครื่อง สำหรับอาคารศูนย์ พัฒนาคุณภาพชีวิตและ ส่งเสริมอาชีพผู้สูงอายุ		๒๒๖,๓๐๕	๒๒๖,๓๐๕	๒๒๖,๓๐๕	๒๒๖,๓๐๕	สำนักงานปลัด
๕๐	สร้างความเข้มแข็ง ของชุมชน	ครุภัณฑ์	ครุภัณฑ์ไฟฟ้า และวิทยุ	กล้อง CCTV ๑๐๘ ตัว พร้อมอุปกรณ์บันทึกภาพ ๑๒ ตัว, อุปกรณ์กระจาย สัญญาณ ๑๒ ตัว	๓,๘๐๑,๐๐๐	๓,๘๐๑,๐๐๐				สำนักปลัด



ส่วนที่ ๔

การติดตามและประเมินผล

๑. การติดตามและประเมินผลแผนยุทธศาสตร์

การติดตามและประเมินผลแผนยุทธศาสตร์การพัฒนาองค์การบริหารส่วนตำบลนาแว จะเป็นการติดตามและประเมินผลแผนพัฒนาตามระเบียบกระทรวงมหาดไทยว่าด้วยการจัดทำแผนพัฒนาขององค์กรปกครองส่วนท้องถิ่น พ.ศ. ๒๕๔๘ หมวด ๖ การติดตามและประเมินผลแผนพัฒนาโดยคณะกรรมการติดตามและประเมินแผนพัฒนา ท้องถิ่นเป็นผู้นับดำเนินการติดตามและประเมินผลแผนพัฒนา ซึ่งคณะกรรมการจะกำหนดแนวทาง วิธีการในการติดตามและประเมินผลแผนพัฒนา ดำเนินการติดตามและประเมินผลแผนพัฒนารายงานผลและเสนอความเห็นซึ่งได้จากการติดตามและประเมินผลแผนพัฒนาต่อผู้บริหารท้องถิ่นเพื่อให้ผู้บริหารท้องถิ่น เสนอต่อสภาท้องถิ่น และคณะกรรมการพัฒนาท้องถิ่นพร้อมทั้งประกาศผลการติดตามและประเมินผลแผนพัฒนาให้ประชาชนในท้องถิ่นทราบในที่เปิดเผย ภายในสิบห้าวันนับแต่วันรายงานผลและเสนอความเห็นดังกล่าวและต้องปิดประกาศไว้เป็นระยะเวลา ไม่น้อยกว่าสามสิบวัน โดยอย่างน้อยปีละหนึ่งครั้งภายในเดือนธันวาคมของทุกปี และตามแนวทางหนังสือกระทรวงมหาดไทย ด่วนที่สุด ที่ มท ๐๘๑๐.๓/ว ๕๗๙๗ ลงวันที่ ๑๐ ตุลาคม ๒๕๕๙ เรื่อง ชักซ้อมแนวทางการจัดทำและประสานแผนพัฒนาท้องถิ่นสี่ปี (พ.ศ. ๒๕๖๑-๒๕๖๔) ขององค์กรปกครอง ส่วนท้องถิ่น ตามระเบียบกระทรวงมหาดไทยว่าด้วยการจัดทำแผนพัฒนาขององค์กรปกครองส่วนท้องถิ่น (ฉบับที่ ๒) พ.ศ. ๒๕๕๙ ที่กำหนดให้คณะกรรมการติดตามและประเมินผลแผนพัฒนาท้องถิ่น ดำเนินการ ให้คะแนนตามเกณฑ์ที่กำหนดไว้ซึ่งเป็นส่วนหนึ่งของการติดตามและประเมินผลแผนพัฒนา โดยดำเนินการให้ แล้วเสร็จภายในหกสิบวันนับแต่วันที่ประกาศใช้งบประมาณรายจ่ายมีรายละเอียดดังนี้

แนวทางการพิจารณาการติดตามและประเมินผลยุทธศาสตร์เพื่อความสอดคล้องแผนพัฒนา ท้องถิ่นสี่ปีประกอบด้วย

๑.๑ ข้อมูลสภาพทั่วไปและข้อมูลพื้นฐานขององค์กรปกครองส่วนท้องถิ่น ๒๐ คะแนน
๑.๒ การวิเคราะห์สถานการณ์และศักยภาพ ๑๕ คะแนน

๑.๓ ยุทธศาสตร์๖๕ คะแนนประกอบด้วย

- (๑) ยุทธศาสตร์ขององค์กรปกครองส่วนท้องถิ่น ๑๐ คะแนน
- (๒) ยุทธศาสตร์ขององค์กรปกครองส่วนท้องถิ่นในเขตจังหวัด ๑๐ คะแนน
- (๓) ยุทธศาสตร์จังหวัด ๑๐ คะแนน
- (๔) วิสัยทัศน์ ๕ คะแนน
- (๕) กลยุทธ์ ๕ คะแนน
- (๖) เป้าประสงค์ของแต่ละประเด็นกลยุทธ์ ๕ คะแนน



- (๗) จุดยืนทางยุทธศาสตร์ ๕ คะแนน
- (๘) แผนงาน ๕ คะแนน
- (๙) ความเชื่อมโยงของยุทธศาสตร์ในภาพรวม ๕ คะแนน
- (๑๐) ผลผลิต/โครงการ ๕ คะแนน

คะแนนรวม ๑๐๐ คะแนนเกณฑ์ที่ควรได้เพื่อให้เกิดความสอดคล้องและขับเคลื่อนการ พัฒนาท้องถิ่นขององค์กรปกครองส่วนท้องถิ่นไม่ควรน้อยกว่าร้อยละ ๘๐ (๘๐ คะแนน)

๒. การติดตามและประเมินผลโครงการ

การติดตามและประเมินผลโครงการองค์การบริหารส่วนตำบลนาแ้ว จะติดตามและประเมินผลความสำเร็จในการดำเนินงานตามแผน เพื่อให้ทราบถึงผลสัมฤทธิ์และคุณภาพการให้บริการ ตลอดจนความพึงพอใจของประชาชน ที่มีต่อการปฏิบัติงานขององค์การบริหารส่วนตำบลนาแ้ว โดยดำเนินการประเมินผลสำเร็จของแผนพัฒนาในมิติต่างๆ ให้เห็นถึงความโปร่งใส ความน่าเชื่อถือของผลการประเมิน ที่เป็นหลักวิชาการ ตามระเบียบกระทรวงมหาดไทยว่าด้วยการจัดทำแผนพัฒนาขององค์กรปกครองส่วนท้องถิ่น พ.ศ.๒๕๔๘ (แก้ไขเพิ่มเติมถึงฉบับที่ ๓ พ.ศ. ๒๕๖๑) และติดตามและประเมินผลตามแนวทางหนังสือกระทรวงมหาดไทย ด่วนที่สุด ที่ มท ๐๘๑๐.๓/ว๕๗๙๗ ลงวันที่ ๑๐ ตุลาคม ๒๕๕๙ ดังนี้

แนวทางการพิจารณาการติดตามและประเมินผลโครงการเพื่อความสอดคล้องแผนพัฒนา ท้องถิ่นสี่ปี ประกอบด้วย

- ๒.๑ การสรุปสถานการณ์การพัฒนา ๑๐ คะแนน
- ๒.๒ การประเมินผลการน าแผนพัฒนาท้องถิ่นสี่ปีไปปฏิบัติในเชิงปริมาณ ๑๐ คะแนน
- ๒.๓ การประเมินผลการน าแผนพัฒนาท้องถิ่นสี่ปีไปปฏิบัติในเชิงคุณภาพ ๑๐ คะแนน
- ๒.๔ ยุทธศาสตร์และแผนงาน ๑๐ คะแนน
- ๒.๕ โครงการพัฒนา ๖๐ คะแนน ประกอบด้วย
 - (๑) ความชัดเจนของชื่อโครงการ ๕ คะแนน
 - (๒) กำหนดวัตถุประสงค์สอดคล้องกับโครงการ ๕ คะแนน
 - (๓) เป้าหมาย (ผลผลิตของโครงการ) มีความชัดเจนนำไปสู่การตั้งงบประมาณได้ ถูกต้อง ๕ คะแนน
 - (๔) โครงการมีความสอดคล้องกับแผนยุทธศาสตร์ชาติ ๒๐ ปี ๕ คะแนน
 - (๕) เป้าหมาย (ผลผลิตของโครงการ) มีความสอดคล้องกับแผนพัฒนาเศรษฐกิจและ สังคมแห่งชาติ ฉบับที่ ๑๒ ๕ คะแนน
 - (๖) โครงการมีความสอดคล้องกับ Thailand ๔.๐ ๕ คะแนน



- (๗) โครงการสอดคล้องกับยุทธศาสตร์จังหวัด ๕ คะแนน
- (๘) โครงการแก้ไขปัญหาความยากจนหรือการเสริมสร้างให้ประเทศชาติมั่นคง มั่งคั่ง ยั่งยืนภายใต้หลักประชารัฐ ๕ คะแนน
- (๙) งบประมาณ มีความสอดคล้องกับเป้าหมาย (ผลผลิตของโครงการ) ๕ คะแนน
- (๑๐) มีการประมาณการราคาถูกต้องตามหลักวิธีการงบประมาณ ๕ คะแนน
- (๑๑) มีการกำหนดตัวชี้วัด (KPI) และสอดคล้องกับวัตถุประสงค์และผลที่คาดว่าจะได้รับ ๕ คะแนน
- (๑๒) ผลที่คาดว่าจะได้รับ สอดคล้องกับวัตถุประสงค์ ๕ คะแนน
- คะแนนรวม ๑๐๐ คะแนน เกณฑ์ที่ควรได้เพื่อให้เกิดความสอดคล้องและขับเคลื่อนการพัฒนาท้องถิ่นขององค์กรปกครองส่วนท้องถิ่น ไม่ควรน้อยกว่าร้อยละ ๘๐ (๘๐ คะแนน) ๕๑๐

๓. สรุปผลการพัฒนาท้องถิ่นในภาพรวม

๓.๑ การวัดผลในเชิงปริมาณและคุณภาพ ข้อ ๓๐ (๕) ของระเบียบกระทรวงมหาดไทย ว่าด้วยการจัดทำ แผนพัฒนาขององค์กรปกครองส่วนท้องถิ่น (ฉบับที่ ๓) พ.ศ.๒๕๖๑ ข้อ ๑๓ กำหนดว่าผู้บริหารท้องถิ่นเสนอผลการติดตามและประเมินผล ต่อสภาท้องถิ่น และคณะกรรมการพัฒนาท้องถิ่น พร้อมทั้งประกาศผลการติดตามและประเมินผล แผนพัฒนาท้องถิ่น ให้ประชาชนในท้องถิ่นทราบในที่เปิดเผย ภายในสิบห้าวัน นับแต่วันที่ผู้บริหารท้องถิ่นเสนอผลการติดตามและประเมินผลดังกล่าว และต้องปิดประกาศโดยเปิดเผย ไม่น้อยกว่าสามสิบวัน โดยอย่างน้อยปีละหนึ่งครั้งภายในเดือนธันวาคมของทุกปี

โดยใช้รูปแบบเชิง พรรณนา ซึ่งสามารถแสดงได้ทั้งการอธิบายเชิงสถิติ รูปภาพ กราฟ ข้อมูล ต่างๆ จาก

- ใช้แบบสำหรับการติดตามและประเมินผลเชิงปริมาณและคุณภาพ

- (๑) แบบตัวบ่งชี้การปฏิบัติงาน (Performance Indicators)
- (๒) แบบบัตรคะแนน (Scorecard Model) แบบบัตรคะแนน หรือ Scorecard Model ของ Kaplan & Norton
- (๓) แบบมุ่งวัดผลสัมฤทธิ์ (Result Framework Model (RF))
- (๔) แบบเชิงเหตุผล (Logical Model) ตัวแบบเชิงเหตุผล หรือ Logical Model
- (๕) แบบวัดกระบวนการปฏิบัติงาน (Process Performance Measurement System(PPMS)) ระบบการวัดกระบวนการปฏิบัติงานหรือ PPMS



(๖) แบบการประเมินโดยใช้วิธีการแก้ปัญหาหรือเรียนรู้จากปัญหาที่เกิดขึ้นหรือ Problem Solving Method

(๗) แบบการประเมินแบบมีส่วนร่วม (Participatory Methods)

(๘) แบบการประเมินผลกระทบ (Impact Evaluation)

(๙) แบบการประเมินความเสี่ยง (Risk Assessment Model)

(๑๐) แบบการประเมินตนเอง (Self-assessment Model) และ

(๑๑) แบบอื่น ๆ ที่องค์กรปกครองส่วนท้องถิ่นกำหนดขึ้น ทั้งนี้ต้องอยู่ภายใต้กรอบตามข้อ (๑)-(๑๐) หรือเป็นแบบผสมก็ได้

- เชิงปริมาณ (Quantity) คุณภาพ (Quality) ผลที่ได้จริง ๆ คืออะไร ค่าใช้จ่าย (Cost) เวลา(Time) เป็นไปตามที่กำหนดไว้หรือไม่

- ประชาชนได้ประโยชน์อย่างไรหรือราชการได้ประโยชน์อย่างไร

- วัดผลนั้นได้จริงหรือไม่ หรือวัดได้เท่าไร (Key Performance Indicators : KPIs)

KPIs)

- ผลกระทบ (Impact)

๔. ข้อเสนอแนะในการจัดทำแผนพัฒนาท้องถิ่นในอนาคต

๔.๑ ผลกระทบนำไปสู่ออนาคต (เช่น จะทำ สนับสนุน ส่งเสริม ป้องกัน อย่างไร เป็นต้น)

๑) การดำเนินงานต่างๆ ขององค์กรปกครองส่วนท้องถิ่นที่ต้องผ่านกระบวนการหลาย ขั้นตอน ทำให้เกิดการพัฒน์ที่ล่าช้า

๒) กระบวนการจัดทำแผนพัฒนาท้องถิ่นที่มีความยุ่งยากมากขึ้น อาจส่งผลให้ประชาชน เกิดความเบื่อหน่ายในการให้ความร่วมมือ

๓) ข้อจำกัดของระเบียบกฎหมายที่ทำให้ยากและบางเรื่องไม่สามารถทำได้ทำให้ปัญหาอาจไม่ได้รับการแก้ไขอย่างตรงจุด

๔.๒ ข้อสังเกต ข้อเสนอแนะ ผลจากการพัฒนา (รวมถึงองค์ประกอบสำคัญของข้อมูลเพื่อนำไปสู่ ข้อเสนอแนะ เป็นต้น)

๑) การจัดทำแผนพัฒนาท้องถิ่น ต้องสอดคล้องกับทุกภาคส่วนด้วยการทำงานแบบบูรณาการเน้นการมีส่วนร่วมของประชาชน เพื่อให้แก้ไขปัญหาความเดือดร้อนที่สอดคล้องตรงกับความต้องการของประชาชนอย่างแท้จริง

๒) การจัดทำแผนพัฒนาท้องถิ่น ควรพิจารณางบประมาณและคำนึงถึงสถานการณ์คลัง ในการพิจารณาบรรจุโครงการ/กิจกรรม ในแผนพัฒนาท้องถิ่น

๓) ควรเร่งรัดให้มีการดำเนินโครงการ/กิจกรรม ที่ตั้งในข้อบัญญัติงบประมาณรายจ่ายให้ สามารถดำเนินการได้ในปีงบประมาณนั้น



๔) องค์การปกครองส่วนท้องถิ่นควรพิจารณาตั้งงบประมาณให้เพียงพอ และเหมาะสมกับภารกิจ แต่ละด้าน ที่จะดำเนินการ ซึ่งช่วยลดปัญหาในการโอนเพิ่ม โอนลด โอนตั้งจ่ายรายการใหม่

๕) ควรจัดอบรมเชิงปฏิบัติการให้กับบุคลากรในการพัฒนาโครงการเชิง บูรณาการให้มากขึ้น เนื่องจากปัญหาท้องถิ่นจะมีความซับซ้อนมากขึ้น การแก้ไขปัญหาจึง ต้องการศาสตร์หลายด้านเข้ามาบริหารจัดการ
