



แผนพัฒนาท้องถิ่น (พ.ศ. ๒๕๖๖ - ๒๕๗๐)



องค์การบริหารส่วนตำบลนาแว
อำเภอฉวาง จังหวัดนครศรีธรรมราช

โทร 075 480240

www.naware.go.th



ประกาศองค์การบริหารส่วนตำบลนาแวง
เรื่อง ประกาศใช้แผนพัฒนาท้องถิ่น (พ.ศ. ๒๕๖๖-๒๕๗๐)

ตามระเบียบกระทรวงมหาดไทยว่าด้วยการจัดทำแผนพัฒนาขององค์กรปกครองส่วนท้องถิ่น พ.ศ. ๒๕๔๘ และแก้ไขเพิ่มเติมถึง (ฉบับที่ ๓) พ.ศ. ๒๕๖๑ ข้อ ๑๗ หนังสือ กระทรวงมหาดไทย ด่วนที่สุด ที่ มท ๐๘๑๐.๓/ว๗๔๖๗ ลงวันที่ ๑๔ ธันวาคม ๒๕๖๓ องค์การบริหารส่วนตำบลนาแวง จึงได้จัดทำแผนพัฒนาท้องถิ่น (พ.ศ. ๒๕๖๖ - ๒๕๗๐) โดยสภาองค์การบริหารส่วนตำบลนาแวงได้ให้ความเห็นชอบแล้ว

อาศัยอำนาจตามความใน ข้อ ๒๔ แห่งระเบียบกระทรวงมหาดไทยว่าด้วยการจัดทำแผนขององค์กรปกครองส่วนท้องถิ่น พ.ศ. ๒๕๔๘ และแก้ไขเพิ่มเติมถึง (ฉบับที่ ๓) พ.ศ. ๒๕๖๑ จึงขอประกาศใช้แผนพัฒนาท้องถิ่น (พ.ศ. ๒๕๖๖ - ๒๕๗๐) เพื่อใช้เป็นแนวทางในการพัฒนาองค์การบริหารส่วนตำบลนาแวง ปีงบประมาณ พ.ศ. ๒๕๖๖ - ๒๕๗๐ ต่อไป

จึงประกาศให้ทราบโดยทั่วกัน

ประกาศ ณ วันที่ ๒๒ กันยายน พ.ศ. ๒๕๖๔

(นายสุชาติ คงแก้ว)

นายกองค์การบริหารส่วนตำบลนาแวง

คำนำ

ตามพระราชบัญญัติกำหนดแผนและขั้นตอนการกระจายอำนาจให้แก่องค์กรปกครองส่วนท้องถิ่น พ.ศ. ๒๕๔๒ มาตรา ๑๖ และมาตรา ๑๗ บัญญัติให้องค์การบริหารส่วนตำบล มีอำนาจหน้าที่ในการจัดทำแผนพัฒนาท้องถิ่นของตนเอง ภายใต้การกำกับตรวจตรา ดูแลของหน่วยงานรัฐ และผ่านการมีส่วนร่วมของประชาชน และระเบียบของกระทรวงมหาดไทย ว่าด้วยการจัดทำแผนพัฒนาขององค์กรปกครองส่วนท้องถิ่น พ.ศ. ๒๕๔๘ และที่แก้ไขเพิ่มเติม (ฉบับที่ ๓) กำหนดว่า “แผนพัฒนาท้องถิ่น” หมายความว่า แผนพัฒนาขององค์กรปกครองส่วนท้องถิ่นที่กำหนดวิสัยทัศน์ ประเด็นยุทธศาสตร์ เป้าประสงค์ ตัวชี้วัด ค่าเป้าหมาย และกลยุทธ์ โดยสอดคล้องกับแผนพัฒนาจังหวัด ยุทธศาสตร์การพัฒนาขององค์กรปกครองส่วนท้องถิ่นในเขตจังหวัด แผนพัฒนาอำเภอ แผนพัฒนาตำบล แผนพัฒนาหมู่บ้านหรือแผนชุมชน อันมีลักษณะเป็นการกำหนดรายละเอียดแผนงาน โครงการพัฒนา ที่จัดทำขึ้นสำหรับปีงบประมาณแต่ละปี ซึ่งมีความต่อเนื่องและเป็นแผนก้าวหน้าและให้หมายความรวมถึงการเพิ่มเติมหรือเปลี่ยนแปลงแผนพัฒนาท้องถิ่น

องค์การบริหารส่วนตำบลนาแวง ได้เล็งเห็นความจำเป็นและความสำคัญเกี่ยวกับการจัดทำแผนพัฒนาท้องถิ่น จึงจัดทำแผนพัฒนาท้องถิ่น (พ.ศ.๒๕๖๖ – ๒๕๖๗) ขึ้นถือปฏิบัติตามระเบียบกระทรวงมหาดไทย ว่าด้วยการจัดทำแผนพัฒนาขององค์กรปกครองส่วนท้องถิ่น พ.ศ.๒๕๔๘ และที่แก้ไขเพิ่มเติม (ฉบับที่ ๓) พ.ศ. ๒๕๖๑ และหวังเป็นอย่างยิ่งว่าแผนพัฒนาท้องถิ่น (พ.ศ.๒๕๖๖ - ๒๕๖๗) ฉบับนี้ จะได้ใช้เป็นแนวทางจัดทำงบประมาณประจำปีและตอบสนองความต้องการของประชาชนในเขตองค์การบริหารส่วนตำบลนาแวง ได้อย่างมีประสิทธิภาพต่อไป

องค์การบริหารส่วนตำบลนาแวง

ส่วนที่ ๑

สภาพทั่วไปและข้อมูลพื้นฐานขององค์การบริหารส่วนตำบล

๑. ด้านกายภาพ

๑) ที่ตั้งของหมู่บ้าน/ชุมชน/ตำบล

ประวัติ ตำบลนาแวง ซึ่งปรากฏตามสมุหเทศบาลเป็นส่วนหนึ่งของหัวเมืองหลักคือ กะเปียดขึ้นกับอำเภอลำพูน (นาสาร) จังหวัดสุราษฎร์ธานี ต่อมาได้มีการยกฐานะหัวเมืองส่วนนี้ เป็นอำเภอฉวาง กะเปียดจึงเป็นตำบลหนึ่งด้วย ต่อมาตำบลนาแวง ได้แยกมาจากตำบลกะเปียด ออกมาเป็นตำบลนาแวง ส่วนคำว่า “นาแวง” มาจากคำว่า “นาแวง” ซึ่งแปลว่านาที่มีเนื้อที่ยาว ต่อมาเพี้ยนเป็นนาแวง

ที่ตั้ง ที่ทำการองค์การบริหารส่วนตำบลนาแวง เดิมตั้งอยู่เลขที่ ๑๘๕ หมู่ที่ ๒ ตำบลนาแวง อำเภอฉวาง จังหวัดนครศรีธรรมราช ปัจจุบันย้ายมาตั้งอยู่ที่เลขที่ ๑๓๙ หมู่ที่ ๗ ตำบลนาแวง อำเภอฉวาง จังหวัดนครศรีธรรมราช ห่างจากที่ว่าการอำเภอฉวาง มาทางทิศเหนือ ประมาณ ๖ กิโลเมตร

เนื้อที่ องค์การบริหารส่วนตำบลนาแวง มีเนื้อที่ครอบคลุมทั้งตำบลนาแวง เนื้อที่ทั้งหมดประมาณ ๗๒ ตารางกิโลเมตร หรือประมาณ ๔๕,๐๐๐ ไร่

อาณาเขต การกำหนดเขตตำบลนาแวง ตามประกาศราชกิจจานุเบกษา เล่ม ๑๑๔ ตอนพิเศษ ๖๕ ง วันที่ ๒๙ กรกฎาคม ๒๕๔๐ หน้า ๔ ถึงหน้า ๖ ดังนี้

ทิศเหนือ ติดต่อบ้านเลขียง อำเภอฉวาง ตำบลควนกลาง อำเภอพิปูน จังหวัดนครศรีธรรมราช โดยมีแนวเขตเริ่มต้นที่สะพานบ้านต้นโพธิ์ หลักกิโลเมตรที่ ๑๐ + ๙๒๐ หมู่ที่ ๑ ตำบลนาแวง บริเวณพิกัด N K ๕๖๒๔๐๓ ไปทางทิศเหนือตามกึ่งกลางแม่น้ำตาปี ถึงจุดเชื่อมบ่อน้ำทรัพย์ บริเวณพิกัด N K ๕๗๗๔๔๕ ไปทางทิศใต้ตามสันเขาน้ำทรัพย์ แนวสันเขาวังวัว ถึงบริเวณพิกัด N K ๕๘๒๓๙๕ ไปทางทิศตะวันออกตามแนวสันเขา หินกรามช้าง แนวสันเขากลาง - สันเขาปลายกา สิ้นสุดที่สันเขาปลายพอก หมู่ที่ ๑๐ ตำบลนาแวง บริเวณพิกัด N K ๖๑๖๓๙๕ รวมระยะทางด้านทิศเหนือประมาณ ๑๖.๕ กิโลเมตร

ทิศตะวันออก ติดต่อบ้านเลขอายุ และตำบลไสหร้า อำเภอฉวาง จังหวัดนครศรีธรรมราช โดยมีแนวเขตเริ่มต้นที่สันเขาปลายพอก หมู่ที่ ๑๐ ตำบลนาแวง บริเวณพิกัด N K ๖๑๖๓๙๕ ไปทางทิศใต้ตามแนวสันเขาปลายพอกถึงจุดเชื่อมคลองหัน บริเวณพิกัด N K ๖๑๓๓๗๔ ไปทางทิศใต้ตามแนวกึ่งกลางคลองหัน สิ้นสุดที่สะพานคลองหัน หลักกิโลเมตรที่ ๔ + ๑๐๐ หมู่ที่ ๗ ตำบลนาแวง บริเวณพิกัด N K ๕๙๓๓๔๕ รวมระยะทางด้านทิศตะวันออก ประมาณ ๖.๕ กิโลเมตร

ทิศใต้ ติดต่อดำบลไสหรี อำเภอฉวาง จังหวัดนครศรีธรรมราช โดยมีแนวเขตเริ่มต้นที่สะพานคลองหัน หลักกิโลเมตรที่ ๔ + ๑๐๐ หมู่ที่ ๗ ตำบลนาแว บริเวณพิกัด N K ๕๙๓๓๔๕ ไปทางทิศตะวันออกตามแนวกึ่งกลางคลองหันสิ้นสุดจุดเชื่อมกับแม่น้ำตาปี ที่บ้านวังโก หมู่ที่ ๔ ตำบลนาแว บริเวณพิกัด N K ๕๖๖๓๓๑ รวมระยะทางด้านทิศใต้ ประมาณ ๔ กิโลเมตร

ทิศตะวันตกติดต่อดำบลไม้เรียงและตำบลนาเขลียง อำเภอฉวาง จังหวัดนครศรีธรรมราช โดยมีแนวเขตเริ่มต้นที่จุดเชื่อมคลองหัน กับแม่น้ำตาปี ที่บ้านวังโก หมู่ที่ ๔ ตำบลนาแว บริเวณพิกัด N K ๕๖๖๓๓๑ ไปทางทิศเหนือตามแนวกึ่งกลางแม่น้ำตาปี ตัดสะพานทานพอ - นาแว บริเวณพิกัด N K ๕๔๘๓๕๙ สิ้นสุดที่สะพานบ้านต้นโพธิ์ หลักกิโลเมตรที่ ๑๐ + ๙๒๐ หมู่ที่ ๑ ตำบลนาแว บริเวณพิกัด N K ๕๖๒๔๐๓ รวมระยะทางด้านทิศตะวันตก ประมาณ ๑๐ กิโลเมตร

แผนที่ตำบลนาแว อำเภอฉวาง จังหวัดนครศรีธรรมราช

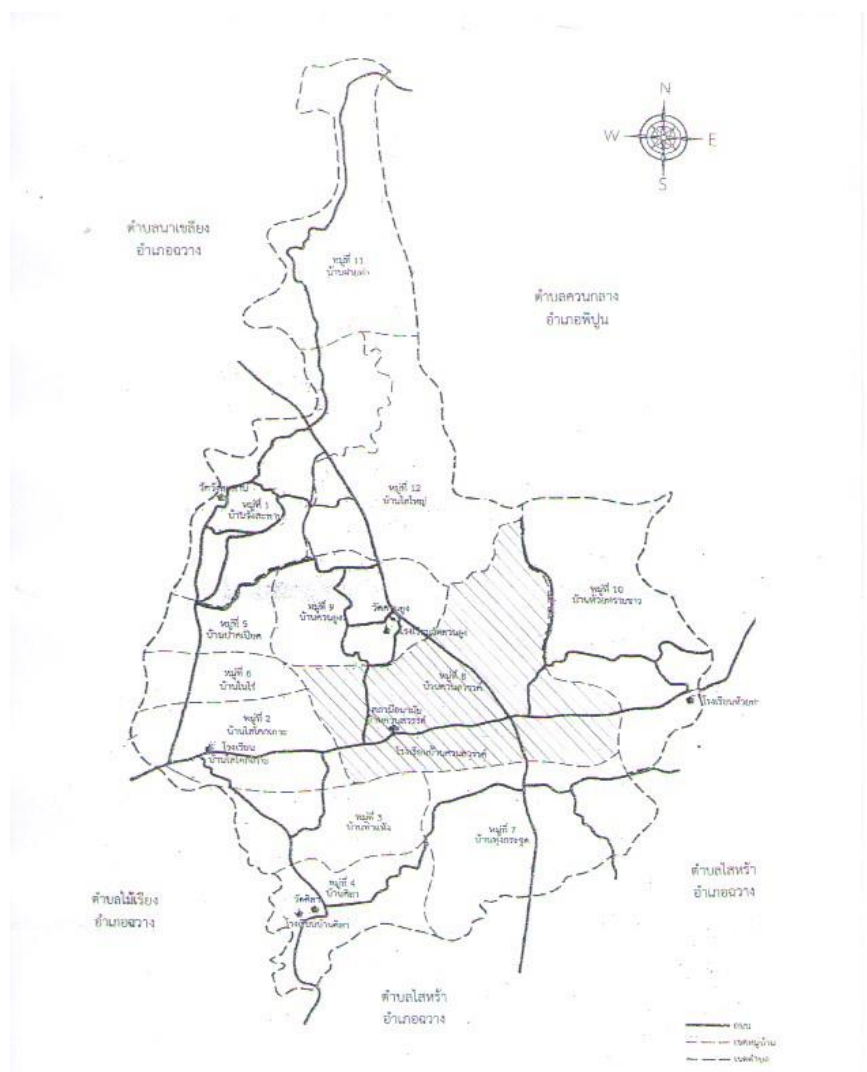

๒) ลักษณะภูมิประเทศ

ลักษณะภูมิประเทศขององค์การบริหารส่วนตำบลนาแวง มีพื้นที่เป็นที่ราบสูงทางทิศตะวันออก ทิศเหนือ เป็นที่ตั้งของ หมู่ที่ ๘, ๙, ๑๐ ทิศใต้ ทิศตะวันตกเป็นที่ราบลุ่ม มีแม่น้ำตาปี ซึ่งเป็นแม่น้ำสายสำคัญ ของภาคใต้ไหลผ่าน หมู่ที่ ๑, ๒, ๓, ๔, ๕, ๖ และหมู่ที่ ๑๑ นอกจากนี้ยังมีลำคลองอื่น ๆ เช่น คลองแห้ง คลองหัน คลองพอก เป็นต้น ที่มีส่วนทำให้พื้นที่ตำบลนาแวง มีความอุดมสมบูรณ์เหมาะแก่การทำการเพาะปลูกและเลี้ยงสัตว์

๓) ลักษณะภูมิอากาศ

ตำบลนาแวง อำเภอฉวาง จังหวัดนครศรีธรรมราช อยู่ในเขตภูมิอากาศแบบมรสุมเขตร้อน เป็นเขตรับอิทธิพลของลมมรสุมตะวันออกเฉียงเหนือ และลมมรสุมตะวันตกเฉียงใต้ มีอุณหภูมิเฉลี่ย ประมาณ ๒๗ องศาเซลเซียส มีปริมาณฝนเฉลี่ยประมาณ ๒,๐๐๐ มิลลิเมตร มีฤดูกาลแบ่งออกเป็น ๒ ฤดูดังนี้

๑ ฤดูฝน เริ่มตั้งแต่เดือนพฤษภาคม ถึงเดือนมกราคม โดยได้รับอิทธิพลจากลมมรสุมตะวันตกเฉียงใต้ และลมมรสุมตะวันออกเฉียงเหนือ แบ่งช่วงฤดูฝนตามลักษณะของลมมรสุมได้ ๒ ช่วง คือ ฤดูฝนระยะแรก เริ่มตั้งแต่เดือนพฤษภาคม ถึงเดือนกันยายน โดยได้รับอิทธิพลจากลมมรสุมตะวันตกเฉียงใต้ ช่วงนี้ปริมาณฝนค่อนข้างน้อย เนื่องจากมีแนวเทือกเขาบรรทัดปะทะไว้ ฤดูฝนระยะที่สอง เริ่มตั้งแต่เดือนตุลาคม ถึงเดือนมกราคม โดยได้รับอิทธิพลจากลมมรสุมตะวันออกเฉียงเหนือ ช่วงนี้ปริมาณฝนค่อนข้างมาก และอากาศค่อนข้างเย็นลงแต่ไม่หนาวเหมือนภาคอื่น ๆ

๒ ฤดูร้อน เริ่มตั้งแต่เดือนกุมภาพันธ์ ถึงเดือนเมษายน โดยได้รับอิทธิพลจากลมมรสุมตะวันออกเฉียงใต้ ที่พัดพาเอาลมร้อนขึ้นจากแนวเส้นศูนย์สูตร แม้จะมีฝนบ้างในบางช่วง แต่ปริมาณฝนน้อยอากาศโดยทั่วไปร้อนขึ้น

๔) ลักษณะของดิน

ลักษณะดินที่พบส่วนใหญ่เป็นดินที่อยู่ในสภาพค่อนข้างชื้น ดินในพื้นที่ตอนมักเป็นดินที่มีพัฒนาการมาก มีการชะล้างสูง และมีความอุดมสมบูรณ์ต่ำจัดว่าเป็นดินที่มีศักยภาพทางการเกษตรต่ำถึงค่อนข้างต่ำ ส่วนพื้นที่เป็นที่ราบลุ่มแม่น้ำ วัตถุประสงค์ดินเป็นพวกตะกอนน้ำพา ดินในบริเวณนี้จึงมีศักยภาพทางการเกษตรค่อนข้างสูง ตัวอย่างชุดดินที่สำคัญที่ใช้ในการทำการเกษตรของภาคใต้ ได้แก่ ชุดดินบางนารา ชุดดินพัทลุง ชุดดินภูเก็ต และชุดดินชุมพร

ตัวอย่างชุดดินที่ใช้ทำการเกษตรของภาคใต้



ชุดดินบางนารา



ชุดดินพัทลุง



ชุดดินภูเก็ต



ชุดดินชุมพร

๒ ด้านการเมือง/การปกครอง

๑) เขตการปกครอง

ตำบลนาแ้ว มีจำนวนหมู่บ้าน ทั้งหมด ๑๒ หมู่บ้าน ดังนี้

หมู่ที่ ๑ บ้านต้นโพธิ์	มีเนื้อที่ ๓.๗๒ ตารางกิโลเมตร หรือ ๒,๓๒๕ ไร่
หมู่ที่ ๒ บ้านไสโคกเกาะ	มีเนื้อที่ ๑.๕๑ ตารางกิโลเมตร หรือ ๙๔๓ ไร่
หมู่ที่ ๓ บ้านท่าแห้ง	มีเนื้อที่ ๑.๐๕ ตารางกิโลเมตร หรือ ๖๕๖ ไร่
หมู่ที่ ๔ บ้านวังโก หรือบ้านศิลา	มีเนื้อที่ ๐.๗๒ ตารางกิโลเมตร หรือ ๔๖๙ ไร่
หมู่ที่ ๕ บ้านปากเปียด	มีเนื้อที่ ๒.๖๑ ตารางกิโลเมตร หรือ ๑,๖๓๑ ไร่
หมู่ที่ ๖ บ้านโนไร่	มีเนื้อที่ ๑.๐๘ ตารางกิโลเมตร หรือ ๖๗๕ ไร่
หมู่ที่ ๗ บ้านทุ่งกระจูด	มีเนื้อที่ ๔.๕๐ ตารางกิโลเมตร หรือ ๒,๘๑๒ ไร่
หมู่ที่ ๘ บ้านควนสวรรค์	มีเนื้อที่ ๔.๘๗ ตารางกิโลเมตร หรือ ๓,๐๔๓ ไร่
หมู่ที่ ๙ บ้านควนยุง	มีเนื้อที่ ๔.๗๐ ตารางกิโลเมตร หรือ ๒,๙๓๗ ไร่
หมู่ที่ ๑๐ บ้านห้วยทรายขาว	มีเนื้อที่ ๑๐.๓๔ ตารางกิโลเมตรหรือ ๖,๔๖๒ ไร่
หมู่ที่ ๑๑ บ้านฝายท่า	มีเนื้อที่ ๓.๓๐ ตารางกิโลเมตร หรือ ๒,๐๖๒ ไร่
หมู่ที่ ๑๒ บ้านไสใหญ่	มีเนื้อที่ ๓.๙๘ ตารางกิโลเมตร หรือ ๒,๔๘๘ ไร่

๒) การเลือกตั้ง

แบ่งเขตเลือกตั้ง สำหรับการเลือกตั้ง สมาชิกสภาท้องถิ่นหรือผู้บริหารท้องถิ่น จำนวน ๑๖ หน่วยเลือกตั้ง

จำนวนประชากรผู้มีสิทธิเลือกตั้ง ทั้งหมด จำนวน ๖,๐๔๒ คน โดยแยกตามหมู่บ้าน แยกดังนี้

พื้นที่	ชาย (คน)	หญิง (คน)	รวม (คน)
หมู่ที่ ๑ บ้านต้นโพธิ์	๑๖๑	๑๗๕	๓๓๖
หมู่ที่ ๒ บ้านไสโคกเกาะ	๓๔๕	๔๐๔	๗๔๙
หมู่ที่ ๓ บ้านท่าแห้ง	๙๙	๑๐๖	๔๐๕
หมู่ที่ ๔ บ้านวังโก หรือบ้านศิลา	๑๐๙	๑๐๔	๒๑๓
หมู่ที่ ๕ บ้านปากเปียด	๑๖๒	๑๘๐	๓๔๒
หมู่ที่ ๖ บ้านโนไร่	๑๔๔	๑๘๒	๓๒๖
หมู่ที่ ๗ บ้านทุ่งกระจูด	๒๓๒	๒๒๓	๔๕๕
หมู่ที่ ๘ บ้านควนสวรรค์	๓๗๔	๔๑๒	๗๘๖
หมู่ที่ ๙ บ้านควนยุง	๓๖๓	๓๗๙	๗๔๒
หมู่ที่ ๑๐ บ้านห้วยทรายขาว	๕๖๘	๕๘๘	๑,๑๕๖
หมู่ที่ ๑๑ บ้านฝายท่า	๑๓๑	๑๓๓	๒๖๔
หมู่ที่ ๑๒ บ้านไสใหญ่	๑๓๒	๑๓๖	๒๖๘

ข้อมูล ณ สำนักทะเบียนอำเภอฉวาง เดือนกันยายน ๒๕๖๓

๓ ประชากร

๑) ข้อมูลเกี่ยวกับจำนวนประชากร (ข้อมูลเปรียบเทียบย่อยหลัง และการคาดการณ์ในอนาคต)

-ข้อมูลประชากร ปี พ.ศ. ๒๕๖๐

หมู่ที่	ชาย	หญิง	รวม	ครัวเรือน
๑	๒๐๔	๒๑๘	๔๒๒	๑๕๕
๒	๔๓๔	๕๐๓	๙๓๗	๔๒๒
๓	๑๓๑	๑๓๕	๒๖๖	๗๕
๔	๑๒๗	๑๓๖	๒๖๓	๘๗
๕	๑๙๗	๒๑๐	๔๐๗	๑๒๑
๖	๑๙๐	๒๓๕	๔๒๕	๑๔๒
๗	๒๙๑	๒๘๔	๕๗๕	๑๙๒
๘	๔๙๑	๕๐๕	๙๙๖	๓๕๕
๙	๔๗๔	๔๘๓	๙๕๗	๓๓๕
๑๐	๗๔๔	๗๖๙	๑,๕๑๓	๔๘๔
๑๑	๑๖๔	๑๖๔	๓๒๘	๑๑๔
๑๒	๑๖๖	๑๖๘	๓๓๔	๑๑๘
รวม	๓,๖๑๓	๓,๘๑๐	๗,๔๒๓	๒,๖๐๖

-ข้อมูลประชากร ปี พ.ศ. ๒๕๖๑

หมู่ที่	ชาย	หญิง	รวม	ครัวเรือน
๑	๒๐๙	๒๒๑	๔๓๐	๑๕๔
๒	๔๓๕	๔๙๘	๙๓๓	๔๒๐
๓	๑๒๙	๑๓๓	๒๖๒	๗๔
๔	๑๓๐	๑๔๑	๒๗๑	๘๕
๕	๑๙๔	๒๐๔	๓๙๘	๑๑๘
๖	๑๘๙	๒๓๓	๔๒๒	๑๔๑
๗	๒๙๒	๒๘๑	๕๗๓	๑๙๗
๘	๔๙๔	๕๐๑	๙๙๕	๓๕๒
๙	๔๗๔	๔๘๔	๙๕๘	๓๓๑
๑๐	๗๔๔	๗๖๗	๑,๕๑๑	๔๘๐
๑๑	๑๖๐	๑๖๐	๓๒๐	๑๑๔
๑๒	๑๖๗	๑๖๖	๓๓๓	๑๑๑
รวม	๓,๖๑๗	๓,๗๘๙	๗,๔๐๖	๒,๕๗๗

-ข้อมูลประชากร ปี พ.ศ. ๒๕๖๒

หมู่ที่	ชาย	หญิง	รวม	ครัวเรือน
๑	๒๐๔	๒๑๙	๔๒๓	๑๕๕
๒	๔๓๖	๕๐๔	๙๔๐	๔๒๕
๓	๑๓๒	๑๓๔	๒๖๖	๗๕
๔	๑๓๗	๑๓๘	๒๗๕	๘๗
๕	๑๙๘	๒๑๒	๔๑๐	๑๒๒
๖	๑๙๐	๒๓๓	๔๒๓	๑๔๒
๗	๒๙๒	๒๘๒	๕๗๔	๒๐๐
๘	๔๘๘	๔๙๙	๙๘๗	๓๕๘
๙	๔๗๗	๔๘๔	๙๖๑	๓๓๕
๑๐	๗๔๑	๗๗๑	๑,๕๑๒	๔๘๕
๑๑	๑๖๓	๑๖๒	๓๒๕	๑๑๕
๑๒	๑๖๕	๑๖๙	๓๓๔	๑๑๘
รวม	๓,๖๒๓	๓,๘๐๗	๗,๔๓๐	๒,๖๑๗

-ข้อมูลประชากร ปี พ.ศ. ๒๕๖๓

หมู่ที่	ชาย	หญิง	รวม	ครัวเรือน
๑	๒๐๖	๒๑๓	๔๑๙	๑๕๘
๒	๔๔๗	๔๙๐	๙๓๗	๔๒๘
๓	๑๒๗	๑๒๖	๒๕๓	๗๖
๔	๑๓๖	๑๒๘	๒๖๔	๘๗
๕	๒๐๓	๒๑๖	๔๑๙	๑๒๒
๖	๑๙๐	๒๒๗	๔๑๗	๑๔๒
๗	๓๐๒	๒๘๒	๕๘๔	๒๐๑
๘	๔๘๐	๕๐๒	๙๘๒	๓๖๐
๙	๔๗๖	๔๗๘	๙๕๔	๓๓๘
๑๐	๗๔๗	๗๖๑	๑,๕๐๘	๔๙๑
๑๑	๑๖๐	๑๕๙	๓๑๙	๑๑๖
๑๒	๑๖๕	๑๖๙	๓๓๔	๑๑๘
รวม	๓,๖๓๙	๓,๗๕๑	๗,๓๙๐	๒,๖๓๗

ข้อมูลประชากรระหว่างปี พ.ศ. ๒๕๖๐ ถึงปี พ.ศ. ๒๕๖๓ มีจำนวนประชากร ลดลง ร้อยละ ๐.๔๔ และจำนวนครัวเรือนเพิ่มขึ้นร้อยละ ๑.๑๙

๒) จำนวนประชากรแยกตามช่วงอายุ

ช่วงอายุ	จำนวนประชากร/คน		
	ชาย	หญิง	รวม
๐ - ๒ ปี (วัยทารก)	๑๒๐	๙๑	๒๑๑
๓ - ๑๒ ปี (วัยเด็ก)	๔๕๗	๔๓๗	๘๙๔
๑๓ - ๑๙ ปี (วัยรุ่น)	๓๒๗	๒๙๐	๖๑๗
๒๐ - ๕๙ ปี (วัยผู้ใหญ่)	๒,๑๖๓	๒,๐๘๑	๔,๒๔๔
๖๐ ปี ขึ้นไป (วัยสูงอายุ)	๕๗๒	๘๕๒	๑,๔๒๔
รวม	๓,๖๓๙	๓,๗๕๑	๗,๓๙๐

ข้อมูล สำนักทะเบียนอำเภอ เดือนธันวาคม ๒๕๖๓

๔. สภาพทางสังคม

๑) การศึกษา

มีโรงเรียนประถมศึกษา สังกัดสำนักงานคณะกรรมการการศึกษาขั้นพื้นฐาน (สพฐ.) ๓ โรงเรียน หนึ่งในจำนวนนี้มีโรงเรียนขยายโอกาสทางการศึกษาถึงมัธยมปีที่ ๓ จำนวน ๑ โรงเรียน และมีศูนย์พัฒนาเด็กเล็ก สังกัดองค์การบริหารส่วนตำบลนาแวง จำนวน ๓ ศูนย์ ศูนย์ศึกษานอกระบบและการศึกษาตามอัธยาศัย ๑ ศูนย์ ดังนี้

โรงเรียนสังกัดสำนักงานคณะกรรมการการศึกษาขั้นพื้นฐาน (สพฐ.)

ชื่อสถานศึกษา	ที่ตั้ง	จำนวนนักเรียน/คน : ปีการศึกษา		
		๒๕๖๑	๒๕๖๒	๒๕๖๓
โรงเรียนบ้านไสโคกเกาะ (ขยายโอกาสทางการศึกษา)	หมู่ที่ ๒	๑๗๕	๑๗๘	๑๕๐
โรงเรียนวัดควนยุง	หมู่ที่ ๙	๑๑๑	๑๑๘	๑๑๕
โรงเรียนบ้านห้วยทรายขาว	หมู่ที่ ๑๐	๑๑๔	๑๒๒	๑๒๖

ข้อมูล กองการศึกษา ศาสนาและวัฒนธรรม อบต.นาแวง

ศูนย์พัฒนาเด็กเล็กสังกัดองค์การบริหารส่วนตำบลนาแวง

ชื่อสถานศึกษา	ที่ตั้ง	จำนวนนักเรียน/คน : ปีการศึกษา		
		๒๕๖๑	๒๕๖๒	๒๕๖๓
ศูนย์พัฒนาเด็กเล็กวัดวังสะพาน	หมู่ที่ ๑	๕๒	๓๕	๓๖
ศูนย์พัฒนาเด็กเล็กบ้านห้วยทรายขาว	หมู่ที่ ๑๐	๔๐	๒๗	๒๓
ศูนย์พัฒนาเด็กเล็ก อบต.นาแวง บ้านทุ่งกระจูด	หมู่ที่ ๗	๔๗	๓๗	๓๘

ข้อมูล กองการศึกษา ศาสนาและวัฒนธรรม อบต.นาแวง

ศูนย์การศึกษานอกระบบและการศึกษาตามอัธยาศัย

ชื่อสถานศึกษา	ที่ตั้ง	จำนวนนักเรียน/คน : ปีการศึกษา		
		๒๕๖๑	๒๕๖๒	๒๕๖๓
ศูนย์การศึกษานอกระบบและการศึกษาตามอัธยาศัย ตำบลนาแวง	หมู่ที่ ๙	๖๔	๖๒	๖๔

ข้อมูลศูนย์การศึกษานอกระบบและการศึกษาตามอัธยาศัย ตำบลนาแวง

๒) สาธารณสุข

มีโรงพยาบาลส่งเสริมสุขภาพประจำตำบล ๑ แห่ง คือ โรงพยาบาลส่งเสริมสุขภาพประจำตำบลบ้านควนสวรรค์ ตั้งอยู่หมู่ที่ ๘ ตำบลนาแวง มีอาสาสมัครสาธารณสุขประจำหมู่บ้าน จำนวน ๒๐๓ คน

ข้อมูลสถานะสุขภาพในพื้นที่ ตำบลนาแวง

การป่วยจำแนกตามสาเหตุของผู้ป่วยนอกจำแนกตามกลุ่มโรค ๒๑ กลุ่มโรค ในปี ๒๕๖๓ มีอัตราการป่วยด้วยโรกระบบทางเดินหายใจ มากเป็นอันดับ ๑ รองลงมาเป็นโรกระบบทางเดินอาหาร และระบบไหลเวียนเลือด ตามลำดับ

การตายจำแนกตามสาเหตุ ในปี ๒๕๖๓ มีอัตราการตายด้วยสาเหตุชราภาพ เป็นอันดับ ๑ รองลงมาคือติดเชื้อในกระแสเลือด และโรคมะเร็ง ตามลำดับ

อัตราการเกิด อัตราการตาย อัตราเพิ่มขึ้นของประชากรในตำบลนาแวง

สถิติชีพ	๒๕๖๑		๒๕๖๒		๒๕๖๓	
	คน	อัตรา : ๑๐๐ ประชากร	คน	อัตรา : ๑๐๐ ประชากร	คน	อัตรา : ๑๐๐ ประชากร
เกิดมีชีพ	๖๐	๗.๕๑	๑๐๐	๑๕.๘๑	๕๑	๘.๐๖
ตาย	๔๒	๕.๑๙	๖๕	๑๐.๒๘	๓๙	๖.๑๗
เพิ่มตามธรรมชาติ	๑๘	๐.๒๓	๔๕	๖.๙๖	๑๒	๑.๘๗

ข้อมูล รพสต.บ้านควนสวรรค์

๓) อาชญากรรม

มีอาชญากรรมเกิดขึ้นในพื้นที่ตำบลนาแวง ข้อมูล สถานีตำรวจภูธรฉวาง

ปี ๒๕๖๐ จำนวน ๑๘ ครั้ง

ปี ๒๕๖๑ จำนวน ๒๐ ครั้ง

ปี ๒๕๖๒ จำนวน ๒๑ ครั้ง

ปี ๒๕๖๓ จำนวน ๒๓ ครั้ง

๔) ยาเสพติด

คดีเกี่ยวกับยาเสพติด ในพื้นที่ตำบลนาแวง ข้อมูล สถานีตำรวจภูธรฉวาง

ปี ๒๕๖๐ จำนวน ๓๘ ครั้ง

ปี ๒๕๖๑ จำนวน ๔๐ ครั้ง

ปี ๒๕๖๒ จำนวน ๔๒ ครั้ง

ปี ๒๕๖๓ จำนวน ๔๔ ครั้ง

๕) การสังคมสงเคราะห์

ข้อมูลการสังคมสงเคราะห์ต่างๆ ขององค์การบริหารส่วนตำบลนาแวง แยกตาม

ประเภท

ประเภท	จำนวน/ คน : ปีงบประมาณ		
	๒๕๖๑	๒๕๖๒	๒๕๖๓
๑. ผู้มีสิทธิได้รับเบี้ยยังชีพผู้สูงอายุ	๑,๑๗๒	๑,๒๒๓	๑,๒๖๙
๒. ผู้มีสิทธิได้รับเบี้ยความพิการ	๑๗๖	๑๙๐	๑๙๓
๓. ผู้มีสิทธิได้รับเบี้ยยังชีพผู้ป่วยเอดส์	๘	๑๑	๑๒
รวมทั้งสิ้น	๑,๓๕๖	๑,๔๒๔	๑,๔๗๔

๕.ระบบบริการพื้นฐาน

๑) การคมนาคมขนส่ง

การคมนาคม พื้นที่ตำบลนาแวง มีถนนทางหลวงแผ่นดิน สาย ๔๐๑๕ สาย อำเภอดง - บ้านส้อง เป็นถนนสายหลักเชื่อมต่อระหว่าง จังหวัดนครศรีธรรมราช และ จังหวัด สุราษฎร์ธานี และถนนทางหลวงชนบท สาย นศ ๔๐๐๒ เชื่อมต่อระหว่าง ตำบลไม้เรียง อำเภอดง และอำเภอฟิปูน สำหรับถนนในหมู่บ้านส่วนใหญ่จะเป็นถนนคอนกรีต และถนนหินคลุก

๒) การไฟฟ้า

มีไฟฟ้าครอบคลุมทุกพื้นที่ ทั้ง ๑๒ หมู่บ้าน คิดเป็น ๑๐๐ เปอร์เซ็นต์ แต่ไฟฟ้าส่องสว่างบริเวณทางเท้า หรือทางสาธารณะยังไม่สามารถดำเนินการได้ครอบคลุมพื้นที่

ทั้งหมด เนื่องจากงบประมาณยังไม่เพียงพอ และพื้นที่ที่มีความต้องการติดตั้งไฟฟ้าส่องสว่าง บางพื้นที่ยังไม่เป็นที่สาธารณะ

๓) การประปา

มีประปาภายในหมู่บ้านทั้ง ๑๒ หมู่บ้าน รวมจำนวน ๑๗ แห่ง ดังนี้

หมู่ที่ ๑	จำนวน	๑	แห่ง
หมู่ที่ ๒	จำนวน	๑	แห่ง
หมู่ที่ ๓	จำนวน	๒	แห่ง
หมู่ที่ ๔	จำนวน	๑	แห่ง
หมู่ที่ ๕	จำนวน	๒	แห่ง
หมู่ที่ ๖	จำนวน	๑	แห่ง
หมู่ที่ ๗	จำนวน	๒	แห่ง
หมู่ที่ ๘	จำนวน	๑	แห่ง
หมู่ที่ ๙	จำนวน	๑	แห่ง
หมู่ที่ ๑๐	จำนวน	๒	แห่ง
หมู่ที่ ๑๑	จำนวน	๒	แห่ง
หมู่ที่ ๑๒	จำนวน	๑	แห่ง

การประปาส่วนภูมิภาคขยายเขตประปาในหมู่บ้าน บางส่วน ประกอบด้วย หมู่ที่ ๒ หมู่ที่ ๖ และ หมู่ที่ ๗

๔) โทรศัพท์

การโทรคมนาคมแต่ละหมู่บ้านมีโทรศัพท์สาธารณะแต่ไม่มีชุมสายโทรศัพท์ นอกจากนี้ยังมีการให้บริการด้าน Internet ความเร็วสูง ซึ่งอัตราความเร็วในการรับส่งข้อมูล ขึ้นอยู่กับพื้นที่ และเครือข่ายการให้บริการ ประชาชนในพื้นที่ร้อยละ ๙๐ ใช้โทรศัพท์เคลื่อนที่ และสามารถรับสัญญาณโทรศัพท์เคลื่อนที่เกือบทุกพื้นที่

๕) ระบบโลจิสติกส์ (Logistics) หรือการขนส่ง

การบริการด้านการขนส่ง มีให้เลือกหลายรูปแบบ ขึ้นอยู่กับขนาดของสินค้าและระยะทาง เช่น การขนส่งโดยใช้บริการบริษัทขนส่งเอกชน ซึ่งมีหลายบริษัท และ การขนส่งโดยใช้บริการบริษัทไปรษณีย์ไทย ซึ่งที่ใกล้เคียง ๒ แห่ง ได้แก่

๑. ไปรษณีย์อำเภอฉวาง ตั้งอยู่ ตำบลฉวาง อำเภอฉวาง จังหวัด นครศรีธรรมราช ห่างจากตำบลนาแว อำเภอฉวาง จังหวัดนครศรีธรรมราช ไปทางทิศใต้ ประมาณ ๗ กิโลเมตร

๒. ไปรษณีย์ทานพอ ตั้งอยู่ ตำบลไม้เรียง อำเภอดวาง จังหวัดนครศรีธรรมราช ห่างจากตำบลนาแวง อำเภอดวาง จังหวัดนครศรีธรรมราช ไปทางทิศตะวันตก ประมาณ ๕ กิโลเมตร

๖.ระบบเศรษฐกิจ

๑) การเกษตร

จำนวนครัวเรือนและพื้นที่การประกอบอาชีพทางการเกษตรที่สำคัญในพื้นที่ ตำบลนาแวง แยกรายหมู่บ้าน ดังนี้

พื้นที่	ข้าว		ยางพารา		ปาล์มน้ำมัน		ไม้ผล	
	จำนวนครัวเรือน	พื้นที่เพาะปลูก	จำนวนครัวเรือน	พื้นที่เพาะปลูก	จำนวนครัวเรือน	พื้นที่เพาะปลูก	จำนวนครัวเรือน	พื้นที่เพาะปลูก
หมู่ที่ ๑	๙	๔๐.๘๓	๖๙	๕๐๗.๐๙	๖	๓๓.๑๐	๒๓	๖๗.๐๕
หมู่ที่ ๒	๐	๐	๓๔	๒๗๓.๓๘	๔	๓๒.๙๐	๒๒	๖๙.๙๑
หมู่ที่ ๓	๐	๐	๑๕	๖๘.๖๘	๗	๕๖.๐๔	๑๗	๕๒.๕๒
หมู่ที่ ๔	๐	๐	๒๙	๒๐๘.๓๙	๕	๔๐.๐๔	๒๒	๕๓.๔๓
หมู่ที่ ๕	๒	๑๑.๒๕	๘๐	๔๗๐.๗๘	๑๙	๑๐๘.๐๓	๒๘	๙๖.๙๐
หมู่ที่ ๖	๐	๐	๔๒	๒๕๐.๘๘	๕	๑๓.๔๖	๓๑	๘๕.๖๒
หมู่ที่ ๗	๒	๓๓.๒๕	๑๒๙	๑,๒๗๙.๒๖	๒๑	๑๙๒.๑๗	๒๔	๘๓.๑๒
หมู่ที่ ๘	๓	๒๐.๗๑	๑๒๗	๑,๐๔๘.๖๐	๙	๕๗.๙๗	๔๒	๑๔๗.๗๐
หมู่ที่ ๙	๒๘	๑๕๕.๖๖	๑๕๙	๑,๓๘๒.๖๑	๑๗	๑๐๐.๗๑	๒๕	๕๕.๓๑
หมู่ที่ ๑๐	๕	๑๖.๖๕	๒๙๕	๓,๐๒๙.๘๐	๑๙	๑๔๐.๓๖	๔๒	๑๓๕.๔๑
หมู่ที่ ๑๑	๐	๐	๘๘	๗๑๑.๗๐	๗	๓๒.๓๙	๒๑	๖๕.๔๙
หมู่ที่ ๑๒	๙	๔๖.๙๑	๘๒	๕๔๔.๔๓	๘	๓๒.๗๙	๑๕	๓๙.๑๖
รวม	๕๖	๓๒๕.๒๖	๑,๐๐๓	๙,๗๗๕.๕๘	๑๑๙	๘๓๙.๙๔	๙๕๑.๖๑	๘๔๑.๒๖

ข้อมูล สำนักงานเกษตรอำเภอดวาง ณ วันที่ ๓๐ เมษายน ๒๕๖๓

หัวหน้าครัวเรือนเกษตรกร จำนวน ๑,๓๐๓ ครัวเรือน (ตามทะเบียนบ้าน) จำแนกตามอายุ ดังนี้

ช่วงอายุ (ปี)	ครัวเรือน	ร้อยละ
๖๕ ปี ขึ้นไป	๓๙๗	๓๐.๔๗
๕๖ - ๖๕	๓๑๔	๒๔.๑๐
๔๖ - ๕๕	๓๖๐	๒๗.๖๓
๓๖ - ๔๕	๑๗๓	๑๓.๒๘
๒๖ - ๓๕	๕๒	๓.๙๙
๑๘ - ๒๕	๗	๐.๕๔
รวม	๑,๓๐๓	๑๐๐.๐๐

ข้อมูล สำนักงานเกษตรอำเภอดวาง ณ วันที่ ๓๐ เมษายน ๒๕๖๓

๒) การประมง

ในตำบลนาแ้ว มีพื้นที่เหมาะสมสำหรับเพาะเลี้ยงสัตว์น้ำ ระดับปานกลาง คิดเป็นร้อยละ ๐.๑๓ ของพื้นที่ตำบลนาแ้ว และเหมาะสมเล็กน้อย คิดเป็นร้อยละ ๙๙.๘๖ ของพื้นที่ตำบลนาแ้ว (ค่าตัวเลขได้มาจากการคำนวณด้วยระบบสารสนเทศทางภูมิศาสตร์ แหล่งข้อมูล กรมประมง ๒๕๕๕)

มีฟาร์มเพาะเลี้ยงสัตว์น้ำ ที่ขึ้นทะเบียนกับกรมประมง จำนวน ๑๕ แห่ง

๓) การปศุสัตว์

ตำบลนาแ้ว มีการปศุสัตว์ คือ การเลี้ยงโค การเลี้ยงสุกรและการเลี้ยงไก่ เกือบในทุกหมู่บ้าน ส่วนใหญ่เลี้ยงในครัวเรือน เพื่อไว้เป็นอาหาร

๔) การบริการ

หน่วยธุรกิจในพื้นที่ขององค์การบริหารส่วนตำบลนาแ้ว

- ร้านค้า	จำนวน	๗๓	แห่ง
- สถานีจำหน่ายมันเชื้อเพลิง	จำนวน	๒	แห่ง
- ปั๊มหลอดแก้วมือหมุน	จำนวน	๒๔	แห่ง
- ร้านซ่อมรถ	จำนวน	๖	แห่ง
- โรงงานแปรรูปไม้ยาง	จำนวน	๔	แห่ง
- บ้านเช่า	จำนวน	๙	แห่ง
- โรงทำหิน	จำนวน	๑	แห่ง
- ร้านจำหน่ายวัสดุก่อสร้าง	จำนวน	๑	แห่ง
- ร้านเสริมสวย	จำนวน	๒	แห่ง
- ลานไม้ยาง	จำนวน	๑	แห่ง
- ร้านขายวัสดุการเกษตร	จำนวน	๑	แห่ง
- ที่พัก	จำนวน	๒	แห่ง

๕) การท่องเที่ยว

ตำบลนาแ้ว มีสถานที่ท่องเที่ยวเชิงอนุรักษ์ธรรมชาติและ การเกษตร ของกลุ่มวิสาหกิจท่องเที่ยวและพัฒนาอาชีพบ้านห้วยทรายขาว ตั้งอยู่หมู่ที่ ๑๐ มีสถานที่ท่องเที่ยวทางศาสนา คือสำนักสงฆ์บ้านควนสวรรค์ ตั้งอยู่หมู่ที่ ๘

๖) อุตสาหกรรม

มีโรงงานในพื้นที่ตำบลนาแ้ว ได้แก่

- โรงงานอุตสาหกรรมขนาดใหญ่	จำนวน	๒	แห่ง
- โรงงานอุตสาหกรรมขนาดกลาง	จำนวน	๑	แห่ง
- โรงงานอุตสาหกรรมขนาดเล็ก	จำนวน	๑	แห่ง

๗) การพาณิชย์และกลุ่มอาชีพ

กลุ่มองค์กรในชุมชน

๑. กลุ่มแพทย์แผนไทยและสมุนไพรบ้านควนสวรรค์
๒. กลุ่มกองทุนหมู่บ้านฝายท่า
๓. กองทุนสวัสดิการชุมชนตำบลนาแวง
๔. กลุ่มสมาคมฌาปนกิจสงเคราะห์สมาชิกกองทุนหมู่บ้านตำบลนาแวง
๕. กลุ่มธนาคารหมู่บ้านบ้านควนยุง หมู่ที่ ๙
๖. กลุ่มฌาปนกิจ อสม.ตำบลนาแวง
๗. กลุ่มแม่บ้านสตรีพัฒนาบ้านต้นโพธิ์
๘. กลุ่มโครงการแก้ไขปัญหาความยากจน (กข.คจ) บ้านต้นโพธิ์
๙. กลุ่มชมทอผ้า - ทอผ้า บ้านต้นโพธิ์
๑๐. กลุ่มข้าวสาร
๑๑. กลุ่มพัฒนาอาชีพชุมชนบ้านไสโคกเกาะ
๑๒. กลุ่มสัจจะกองทุนหมู่บ้านไสโคกเกาะ
๑๓. กลุ่มการผลิตเครื่องแกงบ้านไสโคกเกาะ
๑๔. กลุ่มร้านค้าชุมชนเพื่อจำหน่ายข้าวสารบ้านไสโคกเกาะ
๑๕. โครงการแก้ไขปัญหาคความยากจน
๑๖. กลุ่มข้าวสารบ้านวังโก
๑๗. กลุ่มกองทุนหมู่บ้านศิลา (วังโก) หมู่ที่ ๔
๑๘. กลุ่มทำปุ๋ยชีวภาพบ้านปากเบียด
๑๙. กลุ่มแปรรูปยางพาราชุมชนบ้านโนไร่
๒๐. กลุ่มข้าวสารบ้านโนไร่
๒๑. กลุ่มกองทุนหมู่บ้านทุ่งโนไร่ หมู่ที่ ๖
๒๒. กลุ่มออมทรัพย์เพื่อการผลิตบ้านทุ่งกระจูด
๒๓. กลุ่มสตรีบ้านควนสวรรค์
๒๔. กลุ่มข้าวสารบ้านควนสวรรค์
๒๕. กลุ่มกองทุนข้าวสารบ้านควนยุง หมู่ที่ ๙
๒๖. กลุ่มกองทุนปุ๋ยหมัก
๒๗. กลุ่มกองทุนหมู่บ้านบ้านควนยุง
๒๘. กลุ่มพัฒนาอาชีพ (กลุ่มข้าวสาร) บ้านห้วยทรายขาว
๒๙. กลุ่มกองทุนหมู่บ้านบ้านห้วยทรายขาว หมู่ที่ ๑๐
๓๐. กลุ่มวิสาหกิจท่องเที่ยวและพัฒนาอาชีพบ้านห้วยทรายขาว
๓๐. กลุ่มเลี้ยงปลา
๓๑. กลุ่มโครงการแก้ไขปัญหาคความยากจน (กข.คจ.)บ้านฝายท่า
๓๒. กลุ่มกองทุนหมู่บ้านบ้านไสใหญ่

๘) แรงงาน

แรงงานส่วนใหญ่ ร้อยละ ๘๐ ใช้ในภาคการเกษตร เช่นแรงงานกรีดยางพารา ร้อยละ ๒๐ ใช้ในภาคอุตสาหกรรม เช่นโรงงานไม้ยางพาราแปรรูป ผู้ใช้แรงงานร้อยละ ๗๐ จะเป็นประชาชนในพื้นที่ แรงงานนอกพื้นที่ ร้อยละ ๒๐ แรงงานต่างด้าวร้อยละ ๑๐

๗. ศาสนา ประเพณี วัฒนธรรม

๑) การนับถือศาสนา

ประชากรร้อยละ ๙๐ นับถือศาสนาพุทธ มีศาสนสถาน ๕ แห่ง ประกอบด้วย วัด ๔ แห่ง ที่พัทลุง ๑ แห่ง คือ

๑. วัดวังสะพาน	ตั้งอยู่หมู่ที่ ๑
๒. วัดศิลา	ตั้งอยู่หมู่ที่ ๔
๓. วัดควนยุง	ตั้งอยู่หมู่ที่ ๙
๔. วัดห้วยทรายขาว	ตั้งอยู่หมู่ที่ ๑๐
๕. ที่พัทลุงบ้านควนสวรรค์	ตั้งอยู่หมู่ที่ ๘

๒) ประเพณีและงานประจำปี

เดือนเมษายน	ประเพณีสงกรานต์ สรงน้ำพระและผู้สูงอายุ
เดือนมิถุนายน	ประเพณีแห่ผ้าขึ้นธาตุ
กันยายน - ตุลาคม	ประเพณีสารทเดือนสิบ
พฤศจิกายน	ประเพณีลอยกระทง

๓) ภูมิปัญญาท้องถิ่น ภาษาถิ่น

ภูมิปัญญาท้องถิ่นที่โดดเด่น คือ นวดแผนโบราณด้วยสมุนไพร หมอดู หมอเปิบช่างเหล็ก มโนราห์ ภาษาถิ่น คือ ภาษาใต้

๔) OTOP สินค้าพื้นเมืองและของที่ระลึก

สินค้าพื้นเมืองและของที่ระลึกที่โดดเด่น คือ ขนมทองม้วนทองพับ ของกลุ่มทำขนมทองม้วนทองพับบ้านตันโพธิ์ แชมพู สบู่ ยาสระผม น้ำยาล้างจาน ของกลุ่มเกษตรกรบ้านฝายท่า สินค้าแปรรูปทางการเกษตร ของกลุ่มวิสาหกิจท่องเที่ยวและพัฒนาอาชีพบ้านห้วยทรายขาว

๘. ทรัพยากรธรรมชาติ

๑) น้ำ

แหล่งอุปโภคบริโภค

บ่อบาดาลสาธารณะ	๒๘	แห่ง
ประปาหมู่บ้าน	๑๗	แห่ง

แหล่งน้ำทางการเกษตร

ฝาย	๕	แห่ง
สระน้ำ	๒	แห่ง
แหล่งน้ำธรรมชาติ	๑๒	แห่ง

๒) ป่าไม้

ตำบลนาแ้ว มีพื้นที่ฝั่งทิศตะวันออก และทิศเหนือบางส่วน ติดกับเขตป่าสงวนคลองเพลง มีไม้ที่สำคัญ เช่น ไม้ยาง ไม้ยูง ไม้จำปา ไม้สียดช่อ ไม้หลุมพอง

๓) ภูเขา

ภูเขาในพื้นที่ตำบลนาแ้ว จะเป็นภูเขาที่มีลักษณะไม่สูงมากนัก ซึ่งจะอยู่ทางทิศเหนือ และทิศตะวันออกของตำบลนาแ้ว โดยทางทิศเหนือมีเขาวังวัว เขาน้ำทรัพย์ และทางทิศตะวันออก มีเขาหินกรามช้าง เขากลาง เขาปลายกา เขาปลายพอก เขาปลายเพลง

๔) ทรัพยากรธรรมชาติที่สำคัญขององค์กรปกครองส่วนท้องถิ่น

ทรัพยากรธรรมชาติในพื้นที่ที่สามารถแปรรูปเพื่อนำไปใช้ประโยชน์ทางอุตสาหกรรมได้ คือ แร่ยิปซัม และแร่ลؤلแฟรม

ส่วนที่ ๒

ยุทธศาสตร์องค์กรปกครองส่วนท้องถิ่น

๑. ความสัมพันธ์ระหว่างแผนพัฒนาระดับมหภาค

๑.๑ แผนยุทธศาสตร์ชาติ ๒๐ ปี

โดยที่รัฐธรรมนูญแห่งราชอาณาจักรไทย มาตรา ๖๕ กำหนดให้รัฐ พึงจัดให้มียุทธศาสตร์ชาติเป็นเป้าหมายการพัฒนาประเทศอย่างยั่งยืน ตามหลักธรรมาภิบาลเพื่อใช้เป็นกรอบในการจัดทำแผนต่างๆ ให้สอดคล้องและบูรณาการกันเพื่อให้เกิดเป็นพลังผลักดันร่วมกันไปสู่เป้าหมายดังกล่าว โดยให้เป็นไปตามที่กำหนดในกฎหมายว่าด้วยการจัดทำยุทธศาสตร์ชาติ และต่อมาได้มีการตราพระราชบัญญัติการจัดทำยุทธศาสตร์ชาติ พ.ศ. ๒๕๖๐ โดยกำหนดให้มีการแต่งตั้ง คณะกรรมการยุทธศาสตร์ชาติ เพื่อรับผิดชอบในการจัดทำร่างยุทธศาสตร์ชาติ กำหนดวิธีการการมีส่วนร่วมของประชาชนในการจัดทำร่างยุทธศาสตร์ชาติ ในการติดตาม การตรวจสอบ และการประเมินผล รวมทั้ง กำหนดมาตรการส่งเสริม และสนับสนุนให้ประชาชน ทุกภาคส่วนดำเนินการให้สอดคล้องกับยุทธศาสตร์ชาติ เพื่อให้เป็นไปตามที่กำหนดในพระราชบัญญัติการจัดทำยุทธศาสตร์ชาติ พ.ศ. ๒๕๖๐ คณะกรรมการยุทธศาสตร์ชาติได้แต่งตั้ง คณะกรรมการจัดทำยุทธศาสตร์ชาติด้านต่างๆ รวม ๖ คณะ เพื่อรับผิดชอบในการดำเนินการ จัดทำร่างยุทธศาสตร์ชาติให้เป็นไปตามหลักเกณฑ์ วิธีการและเงื่อนไขที่กำหนด ตลอดจนได้จัดให้มีการรับฟังความคิดเห็นของประชาชนและหน่วยงานของรัฐ ที่เกี่ยวข้องอย่างกว้างขวาง เพื่อประกอบการจัดทำร่างยุทธศาสตร์ชาติตามที่กฎหมายกำหนด

ยุทธศาสตร์ชาติ ๒๐ ปี (พ.ศ. ๒๕๖๑-๒๕๘๐) เป็นยุทธศาสตร์ชาติ ฉบับแรกของประเทศไทยตามรัฐธรรมนูญแห่งราชอาณาจักรไทย ซึ่งจะต้องนำไปสู่การปฏิบัติเพื่อให้ประเทศไทยบรรลุวิสัยทัศน์ “ประเทศไทยมีความมั่นคง มั่งคั่ง ยั่งยืน เป็นประเทศพัฒนาแล้ว ด้วยการพัฒนาตามหลักปรัชญาของเศรษฐกิจพอเพียง” เพื่อความสุขของคนไทยทุกคน

วิสัยทัศน์ เป้าหมาย ละตัวชี้วัด

วิสัยทัศน์ประเทศคือ “ประเทศไทยมีความมั่นคง มั่งคั่ง ยั่งยืน เป็นประเทศ ที่พัฒนาแล้ว ด้วยการพัฒนาตามหลักปรัชญาของเศรษฐกิจพอเพียง” โดยมีเป้าหมายการพัฒนาประเทศ คือ “ประเทศชาติมั่นคง ประชาชนมีความสุข เศรษฐกิจพัฒนาอย่างต่อเนื่อง สังคมเป็นธรรม ฐานทรัพยากรธรรมชาติยั่งยืน” โดยยกระดับศักยภาพของ ประเทศในหลากหลายมิติ พัฒนาคนในทุกมิติและในทุกช่วงวัยให้เป็นคนดี เก่ง และมีคุณภาพ สร้างโอกาส และความเสมอภาคทางสังคม สร้างการเติบโตบนคุณภาพชีวิต ที่เป็นมิตรกับสิ่งแวดล้อม และมีภาครัฐของประชาชนเพื่อประชาชนและประโยชน์ส่วนรวม โดยการประเมินผลการพัฒนาตามยุทธศาสตร์ชาติ ประกอบด้วย

- ๑) ความอยู่ดีมีสุขของคนไทยและสังคมไทย
- ๒) ชีตความสามารถในการแข่งขัน การพัฒนาเศรษฐกิจและการกระจายรายได้
- ๓) การพัฒนาทรัพยากรมนุษย์ของประเทศ
- ๔) ความเท่าเทียมและความเสมอภาคของสังคม
- ๕) ความหลากหลายทางชีวภาพ คุณภาพสิ่งแวดล้อม และความยั่งยืนของทรัพยากรธรรมชาติ

๖) ประสิทธิภาพการบริหารจัดการและการเข้าถึงการให้บริการของภาครัฐ การพัฒนาประเทศในช่วงระยะเวลาของยุทธศาสตร์ชาติ จะมุ่งเน้นการสร้างสมดุลระหว่างการพัฒนาเศรษฐกิจ สังคม และสิ่งแวดล้อม โดยประกอบด้วย ๖ ยุทธศาสตร์ ได้แก่ ยุทธศาสตร์ชาติด้านความมั่นคง ยุทธศาสตร์ชาติด้านการสร้างความสามารถในการแข่งขัน ยุทธศาสตร์ชาติด้านการพัฒนาและเสริมสร้างศักยภาพ ทรัพยากรมนุษย์ ยุทธศาสตร์ชาติด้านการสร้างโอกาสและความเสมอภาคทางสังคม ยุทธศาสตร์ชาติด้านการสร้างการเติบโตบนคุณภาพชีวิตที่เป็นมิตรต่อสิ่งแวดล้อม และ ยุทธศาสตร์ชาติด้านการปรับสมดุลและพัฒนาระบบการบริหารจัดการภาครัฐ

ยุทธศาสตร์ชาติด้านความมั่นคง

ยุทธศาสตร์ชาติด้านความมั่นคง มีเป้าหมายการพัฒนาที่สำคัญ คือ ประเทศชาติมั่นคง ประชาชนมีความสุข เน้นการบริหารจัดการสถานะแวดล้อมของประเทศให้มีความมั่นคง ปลอดภัย เอกราช อธิปไตย และมีความสงบเรียบร้อยในทุกกระดับ ตั้งแต่ระดับชาติ สังคม ชุมชน มุ่งเน้นการพัฒนาคน เครื่องมือ เทคโนโลยี และระบบฐานข้อมูลขนาดใหญ่ให้มีความพร้อมสามารถรับมือกับภัยคุกคามและภัยพิบัติได้ทุกรูปแบบ และทุกระดับความรุนแรง ควบคู่ไปกับการป้องกันและแก้ไขปัญหาด้านความมั่นคงที่มีอยู่ในปัจจุบัน และที่อาจจะเกิดขึ้นในอนาคต ใช้กลไกการแก้ไขปัญหาแบบบูรณาการทั้งกับส่วนราชการ ภาคเอกชน ประชาสังคม และองค์กรที่ไม่ใช่รัฐ รวมถึงประเทศเพื่อนบ้านและมิตรประเทศทั่วโลกบนพื้นฐานของหลักธรรมาภิบาล

ตัวชี้วัด ประกอบด้วย (๑) ความสุขของประชากรไทย (๒) ความมั่นคงปลอดภัยของประเทศ (๓) ความพร้อมของกองทัพ หน่วยงานด้านความมั่นคง และการมีส่วนร่วมของภาครัฐ ภาคเอกชน และภาคประชาชนในการป้องกันและแก้ไขปัญหาความมั่นคง (๔) บทบาทและการยอมรับในด้านความมั่นคงของไทยในประชาคมระหว่าง ประเทศ และ (๕) ประสิทธิภาพการบริหารจัดการความมั่นคงแบบองค์รวม โดยประเด็นยุทธศาสตร์ชาติด้านความมั่นคง ประกอบด้วย ๕ ประเด็น ได้แก่

๑. การรักษาความสงบภายในประเทศ เพื่อสร้างเสริมความสงบเรียบร้อย และสันติสุขให้เกิดขึ้นกับประเทศชาติบ้านเมือง โดย (๑) การพัฒนาและเสริมสร้างคนในทุกภาคส่วนให้มีความเข้มแข็ง มีความพร้อม ตระหนักในเรื่องความมั่นคง และมีส่วนร่วมในการแก้ไขปัญหา (๒) การพัฒนาและเสริมสร้างความจงรักภักดีต่อสถาบันหลักของชาติ (๓) การพัฒนาและ

เสริมสร้างการเมืองในระบอบประชาธิปไตยอันมีพระมหากษัตริย์ทรงเป็นประมุขที่มีเสถียรภาพ และมีธรรมาภิบาล เห็นแก่ประโยชน์ของประเทศชาติมากกว่าประโยชน์ส่วนตน และ (๔) การพัฒนาและเสริมสร้างกลไก ที่สามารถป้องกันและขจัดสาเหตุของประเด็นปัญหา ความมั่นคงที่สำคัญ

๒. การป้องกันและแก้ไขปัญหามีผลกระทบต่อความมั่นคง เพื่อแก้ไขปัญหา เดิม และป้องกันไม่ให้เกิดปัญหาใหม่เกิดขึ้น โดย (๑) การแก้ไขปัญหาคความมั่นคงในปัจจุบัน (๒) การติดตาม เฝ้าระวัง ป้องกัน และแก้ไขปัญหที่อาจอุบัติขึ้นใหม่ (๓) การสร้างความ ปลอดภัยและความสันติสุขอย่างถาวรในพื้นที่จังหวัดชายแดนภาคใต้ และ (๔) การรักษาความ มั่นคงและผลประโยชน์ทางทรัพยากรธรรมชาติและสิ่งแวดล้อม ทั้งทางบกและทางทะเล

๓. การพัฒนาศักยภาพของประเทศให้พร้อมเผชิญภัยคุกคามที่กระทบต่อ ความมั่นคงของชาติ เพื่อยกระดับขีดความสามารถของกองทัพและหน่วยงานด้านความมั่นคง โดย (๑) การพัฒนาระบบงานข่าวกรองแห่งชาติแบบบูรณาการอย่างมีประสิทธิภาพ (๒) การพัฒนาและฝึกพลกำลังอำนาจแห่งชาติ กองทัพและหน่วยงานความมั่นคง รวมทั้งภาครัฐ และภาคประชาชน ให้พร้อมป้องกันและรักษาอธิปไตยของประเทศ และเผชิญกับภัยคุกคาม ได้ทุกมิติทุกรูปแบบและทุกระดับ และ (๓) การพัฒนาระบบเตรียมพร้อมแห่งชาติและการบริหารจัดการ ภัยคุกคามให้มีประสิทธิภาพ

๔. การบูรณาการความร่วมมือด้านความมั่นคงกับอาเซียนและนานาชาติ รวมถึงองค์กรภาครัฐและที่มิใช่ภาครัฐ เพื่อสร้างเสริมความสงบสุข สันติสุข ความมั่นคง และ ความเจริญก้าวหน้าให้กับประเทศชาติ ภูมิภาค และโลก อย่างยั่งยืน โดย (๑) การเสริมสร้าง และรักษาคุณภาพสภาวะแวดล้อมระหว่างประเทศ (๒) การเสริมสร้างและ ดำรงไว้ซึ่งสันติภาพ และความมั่นคงของภูมิภาค และ (๓) การร่วมมือทางการพัฒนากับประเทศเพื่อนบ้าน ภูมิภาคโลก รวมถึงองค์กรภาครัฐและที่มิใช่ภาครัฐ

๕. การพัฒนากลไกการบริหารจัดการความมั่นคงแบบองค์รวม เพื่อให้กลไก สำคัญต่าง ๆ ทำงานได้อย่างมีประสิทธิภาพ มีการใช้หลักธรรมาภิบาล และการบังคับใช้กฎหมาย อย่างเคร่งครัด โดย (๑) การพัฒนากลไกให้พร้อมสำหรับ การติดตาม เฝ้าระวัง แจ้งเตือน ป้องกัน และแก้ไขปัญหาคความมั่นคงแบบองค์รวมอย่างเป็นรูปธรรม (๒) การบริหารจัดการความมั่นคงให้ เอื้ออำนวยต่อการพัฒนาประเทศในมิติอื่น ๆ และ (๓) การพัฒนากลไกและองค์กรขับเคลื่อน ยุทธศาสตร์ชาติด้านความมั่นคง

ยุทธศาสตร์ชาติด้านการสร้างความสามารถในการแข่งขัน

ยุทธศาสตร์ชาติด้านการสร้างความสามารถในการแข่งขัน มีเป้าหมาย การพัฒนาที่มุ่งเน้นการยกระดับศักยภาพของประเทศในหลากหลายมิติ บนพื้นฐาน แนวคิด ๓ ประการ ได้แก่ (๑) “ต่อยอดอดีต” โดยมองกลับไปที่รากเหง้าทางเศรษฐกิจ อัตลักษณ์ วัฒนธรรม ประเพณี วิถีชีวิต และจุดเด่นทางทรัพยากรธรรมชาติ ที่หลากหลาย รวมทั้ง ความได้เปรียบเชิงเปรียบเทียบของประเทศในด้านอื่น ๆ นำมาประยุกต์ผสมผสานกับเทคโนโลยี

และนวัตกรรม เพื่อให้สอดคล้องกับบริบทของเศรษฐกิจและสังคมโลกสมัยใหม่ (๒) “ปรับปัจจุบัน” เพื่อปูทางสู่อนาคต ผ่านการพัฒนาโครงสร้างพื้นฐานของประเทศในมิติต่างๆ ทั้งโครงข่ายระบบคมนาคมและขนส่ง โครงสร้างพื้นฐานวิทยาศาสตร์ เทคโนโลยี และดิจิทัล และการปรับสภาพแวดล้อมให้เอื้อต่อการพัฒนาอุตสาหกรรมและบริการอนาคต และ (๓) “สร้างคุณค่าใหม่ในอนาคต” ด้วยการเพิ่มศักยภาพของผู้ประกอบการ พัฒนาคนรุ่นใหม่ รวมถึงปรับรูปแบบธุรกิจ เพื่อตอบสนองต่อความต้องการของตลาด ผสมผสานกับยุทธศาสตร์ที่รองรับอนาคต บนพื้นฐานของการต่อยอดอดีตและปรับปัจจุบัน พร้อมทั้งการส่งเสริมและสนับสนุนจากภาครัฐ ให้ประเทศไทยสามารถสร้างฐานรายได้และการจ้างงานใหม่ ขยายโอกาสทางการค้าและการลงทุนในเวทีโลก ควบคู่ไปกับการยกระดับรายได้และการกินดีอยู่ดี รวมถึงการเพิ่มขึ้นของคนชั้นกลางและลดความเหลื่อมล้ำของคนในประเทศได้ในคราวเดียวกัน

ตัวชี้วัด ประกอบด้วย (๑) รายได้ประชาชาติ การขยายตัวของผลิตภัณฑ์มวลรวมภายในประเทศ และการกระจายรายได้ (๒) ผลิตภาพการผลิตของประเทศทั้งในปัจจุบัน การผลิตและแรงงาน (๓) การลงทุนเพื่อการวิจัยและพัฒนา และ (๔) ความสามารถในการแข่งขันของประเทศ โดยประเด็นยุทธศาสตร์ชาติด้านการสร้างความสามารถในการแข่งขัน ประกอบด้วย ๕ ประเด็น ได้แก่

๑. การเกษตรสร้างมูลค่า ให้ความสำคัญกับการเพิ่มผลิตภาพการผลิตทั้งเชิงปริมาณและมูลค่าและความหลากหลายของสินค้าเกษตร ประกอบด้วย (๑) เกษตรอัตลักษณ์พื้นถิ่น (๒) เกษตรปลอดภัย (๓) เกษตรชีวภาพ (๔) เกษตรแปรรูป และ (๕) เกษตรอัจฉริยะ

๒. อุตสาหกรรมและบริการแห่งอนาคต โดยสร้างอุตสาหกรรมและบริการแห่งอนาคตที่ขับเคลื่อนประเทศไทยไปสู่ประเทศที่พัฒนาแล้วด้วยนวัตกรรมและเทคโนโลยีแห่งอนาคต ประกอบด้วย (๑) อุตสาหกรรมชีวภาพ (๒) อุตสาหกรรมและบริการการแพทย์ครบวงจร (๓) อุตสาหกรรมและบริการดิจิทัลข้อมูลและปัญญาประดิษฐ์ (๔) อุตสาหกรรมและบริการขนส่งและโลจิสติกส์ และ (๕) อุตสาหกรรมความมั่นคงของประเทศ

๓. สร้างความหลากหลายด้านการท่องเที่ยว โดยการรักษาการเป็นจุดหมายปลายทางที่สำคัญของการท่องเที่ยวระดับโลกที่ดึงดูดนักท่องเที่ยวทุกระดับ และเพิ่มสัดส่วนของนักท่องเที่ยวที่มีคุณภาพสูง ประกอบด้วย (๑) ท่องเที่ยวเชิงสร้างสรรค์และวัฒนธรรม (๒) ท่องเที่ยวเชิงธุรกิจ (๓) ท่องเที่ยวเชิงสุขภาพ ความงามและแพทย์แผนไทย (๔) ท่องเที่ยวสำราญทางน้ำ และ (๕) ท่องเที่ยวเชื่อมโยงภูมิภาค

๔. โครงสร้างพื้นฐาน เชื่อมไทย เชื่อมโลก ครอบคลุมถึงโครงสร้างพื้นฐานทางกายภาพในด้านโครงข่ายคมนาคมพื้นที่และเมือง รวมถึงเทคโนโลยี ตลอดจน โครงสร้างพื้นฐานทางเศรษฐกิจ โดย (๑) เชื่อมโยงโครงข่ายคมนาคมไร้รอยต่อ (๒) สร้างและพัฒนาเขตเศรษฐกิจพิเศษ (๓) เพิ่มพื้นที่และเมืองเศรษฐกิจ (๔) พัฒนาโครงสร้างพื้นฐานเทคโนโลยีสมัยใหม่ และ (๕) รักษาและเสริมสร้างเสถียรภาพทางเศรษฐกิจมหภาค

๕. พัฒนาเศรษฐกิจบนพื้นฐานผู้ประกอบการยุคใหม่ สร้างและพัฒนาผู้ประกอบการยุคใหม่ ที่มีทักษะและจิตวิญญาณของการเป็นผู้ประกอบการที่มี ความสามารถใน

การแข่งขันและมีอัตลักษณ์ชัดเจน โดย (๑) สร้างผู้ประกอบการอัจฉริยะ (๒) สร้างโอกาสเข้าถึงบริการทางการเงิน (๓) สร้างโอกาสเข้าถึงตลาด (๔) สร้างโอกาสเข้าถึงข้อมูล และ (๕) ปรับบทบาทและโอกาสการเข้าถึงบริการภาครัฐ

ยุทธศาสตร์ชาติด้านการพัฒนาและเสริมสร้างศักยภาพทรัพยากรมนุษย์

ยุทธศาสตร์ชาติด้านการพัฒนาและเสริมสร้างศักยภาพทรัพยากรมนุษย์ มีเป้าหมายการพัฒนาที่สำคัญเพื่อพัฒนาคนในทุกมิติและในทุกช่วงวัยให้เป็นคนดี เก่ง และมีคุณภาพ โดยคนไทยมีความพร้อมทั้งกาย ใจ สติปัญญา มีพัฒนาการที่รอบด้าน และมีสุขภาพที่ดีในทุกช่วงวัย มีจิตสาธารณะ รับผิดชอบต่อสังคมและผู้อื่น มัธยัสถ์ อดออม โอบอ้อมอารี มีวินัย รักษาศีลธรรม และเป็นพลเมืองดีของชาติ มีหลักคิด ที่ถูกต้อง มีทักษะที่จำเป็นในศตวรรษที่ ๒๑ มีทักษะสื่อสารภาษาอังกฤษและภาษาที่ ๓ และอนุรักษ์ภาษาท้องถิ่น มีนิสัยรักการเรียนรู้และการพัฒนาตนเองอย่างต่อเนื่องตลอดชีวิตสู่การเป็นคนไทยที่มีทักษะสูง เป็นนวัตกรรม นวัตกรรม ผู้ประกอบการ เกษตรกรยุคใหม่ และอื่น ๆ โดยมีสัมมาชีพตามความถนัดของตนเอง

ตัวชี้วัด ประกอบด้วย (๑) การพัฒนาคุณภาพชีวิต สุขภาวะ และความเป็นอยู่ที่ดีของคนไทย (๒) ผลสัมฤทธิ์ทางการศึกษาและการเรียนรู้ตลอดชีวิต และ (๓) การพัฒนาสังคมและครอบครัวไทย โดยประเด็นยุทธศาสตร์ชาติด้านการพัฒนาและเสริมสร้างศักยภาพทรัพยากรมนุษย์ ประกอบด้วย ๗ ประเด็น ได้แก่

๑. การปรับเปลี่ยนค่านิยมและวัฒนธรรม มุ่งเน้นให้สถาบันทางสังคมร่วมปลูกฝังค่านิยมและวัฒนธรรมที่พึงประสงค์โดย (๑) การปลูกฝังค่านิยมและวัฒนธรรมผ่านการเลี้ยงดูในครอบครัว (๒) การบูรณาการเรื่องความซื่อสัตย์ วินัย คุณธรรม จริยธรรม ในการจัดการเรียนการสอนในสถานศึกษา (๓) การสร้างความเข้มแข็ง ในสถาบันทางศาสนา (๔) การปลูกฝังค่านิยมและวัฒนธรรมโดยใช้ชุมชนเป็นฐาน (๕) การสร้างค่านิยมและวัฒนธรรมที่พึงประสงค์จากภาคธุรกิจ (๖) การใช้สื่อและสื่อสารมวลชนในการปลูกฝังค่านิยมและวัฒนธรรมของคนในสังคม และ (๗) การส่งเสริม ให้คนไทยมีจิตสาธารณะและมีความรับผิดชอบต่อส่วนรวม

๒. การพัฒนาศักยภาพคนตลอดช่วงชีวิต มุ่งเน้นการพัฒนาคนเชิงคุณภาพในทุกช่วงวัย ประกอบด้วย (๑) ช่วงการตั้งครรภ์/ปฐมวัย เน้นการเตรียมความพร้อม ให้แก่พ่อแม่ก่อนการตั้งครรภ์ (๒) ช่วงวัยเรียน/วัยรุ่น ปลูกฝังความเป็นคนดี มีวินัย พัฒนาทักษะการเรียนรู้ที่สอดคล้องกับศตวรรษที่ ๒๑ (๓) ช่วงวัยแรงงาน ยกกระดับ ศักยภาพ ทักษะและสมรรถนะแรงงาน สอดคล้องกับความต้องการของตลาด และ (๔) ช่วงวัยผู้สูงอายุ ส่งเสริมให้ผู้สูงอายุเป็นพลังในการขับเคลื่อนประเทศ

๓. ปฏิรูปกระบวนการเรียนรู้ที่ตอบสนองต่อการเปลี่ยนแปลงใน ศตวรรษที่ ๒๑ มุ่งเน้นผู้เรียนให้มีทักษะการเรียนรู้และมีใจใฝ่เรียนรู้ตลอดเวลา โดย (๑) การปรับเปลี่ยนระบบการเรียนรู้ให้เอื้อต่อการพัฒนาทักษะสำหรับศตวรรษที่ ๒๑ (๒) การเปลี่ยนโฉมบทบาท “ครู” ให้เป็นครูยุคใหม่ (๓) การเพิ่มประสิทธิภาพระบบบริหารจัดการศึกษาในทุกๆระดับ

ทุกประเภท (๔) การพัฒนาระบบการเรียนรู้ตลอดชีวิต (๕) การสร้างความตื่นตัวให้คนไทยตระหนักถึงบทบาท ความรับผิดชอบ และการวางตำแหน่งของประเทศไทยในภูมิภาคเอเชียอาคเนย์และประชาคมโลก (๖) การวางพื้นฐานระบบรองรับการเรียนรู้โดยใช้ดิจิทัลแพลตฟอร์ม และ (๗) การสร้างระบบการศึกษาเพื่อเป็นเลิศทางวิชาการระดับนานาชาติ

๔. การตระหนักถึงพหุปัญญาของมนุษย์ที่หลากหลาย โดย (๑) การพัฒนาและส่งเสริมพหุปัญญาผ่านครอบครัว ระบบสถานศึกษา สภาพแวดล้อมรวมทั้งสื่อ ตั้งแต่ระดับปฐมวัย (๒) การสร้างเส้นทางอาชีพ สภาพแวดล้อมการทำงาน และระบบ สนับสนุน ที่เหมาะสมสำหรับผู้มีความสามารถพิเศษผ่านกลไกต่าง ๆ และ (๓) การดึงดูด กลุ่มผู้เชี่ยวชาญต่างชาติและคนไทยที่มีความสามารถในต่างประเทศให้มาสร้างและพัฒนาเทคโนโลยีและนวัตกรรมให้กับประเทศ

๕. การเสริมสร้างให้คนไทยมีสุขภาวะที่ดี ครอบคลุมทั้งด้านกาย ใจ สติปัญญา และสังคม โดย (๑) การสร้างความรอบรู้ด้านสุขภาวะ (๒) การป้องกันและควบคุมปัจจัยเสี่ยงที่คุกคามสุขภาวะ (๓) การสร้างสภาพแวดล้อมที่เอื้อต่อการมีสุขภาวะที่ดี (๔) การพัฒนาระบบบริการสุขภาพที่ทันสมัยสนับสนุนการสร้างสุขภาวะที่ดีและ (๕) การส่งเสริมให้ชุมชนเป็นฐานในการสร้างสุขภาวะที่ดีในทุกพื้นที่

๖. การสร้างสภาพแวดล้อมที่เอื้อต่อการพัฒนาและเสริมสร้างศักยภาพทรัพยากรมนุษย์ โดย (๑) การสร้างความอยู่ดีมีสุขของครอบครัวไทย (๒) การส่งเสริมบทบาทการมีส่วนร่วมของภาครัฐ ภาคเอกชน องค์กรปกครองส่วนท้องถิ่น ครอบครัว และชุมชนในการพัฒนาทรัพยากรมนุษย์ (๓) การปลูกฝังและพัฒนาทักษะนอกห้องเรียน และ (๔) การพัฒนาระบบฐานข้อมูลเพื่อการพัฒนาทรัพยากรมนุษย์

๗. การเสริมสร้างศักยภาพการกีฬาในการสร้างคุณค่าทางสังคมและพัฒนาประเทศ โดย (๑) การส่งเสริมการออกกำลังกายและกีฬาขั้นพื้นฐานให้กลายเป็นวิถีชีวิต (๒) การส่งเสริมให้ประชาชนมีส่วนร่วมในกิจกรรมออกกำลังกาย กีฬาและนันทนาการ (๓) การส่งเสริมการกีฬาเพื่อพัฒนาสู่ระดับอาชีพ และ (๔) การพัฒนาบุคลากรด้านการกีฬาและนันทนาการเพื่อรองรับการเติบโตของอุตสาหกรรมกีฬา

ยุทธศาสตร์ชาติด้านการสร้างโอกาสและความเสมอภาคทางสังคม

ยุทธศาสตร์ชาติด้านการสร้างโอกาสและความเสมอภาคทางสังคม มีเป้าหมายการพัฒนาที่สำคัญที่ให้ความสำคัญการดึงเอาพลังของภาคส่วนต่างๆ ทั้งภาคเอกชน ประชาสังคม ชุมชนท้องถิ่น มาร่วมขับเคลื่อน โดยการสนับสนุนการรวมตัวของ ประชาชนในการร่วมคิดร่วมทำ เพื่อส่วนรวม การกระจายอำนาจและความรับผิดชอบ ไปสู่กลไกบริหารราชการแผ่นดินในระดับท้องถิ่น การเสริมสร้างความเข้มแข็งของชุมชน ในการจัดการตนเอง และการเตรียมความพร้อมของประชากรไทยทั้งในมิติสุขภาพ เศรษฐกิจ สังคม และสภาพแวดล้อมให้เป็นประชากรที่มีคุณภาพ สามารถพึ่งตนเอง และทำประโยชน์แก่ครอบครัว ชุมชน และสังคมให้นานที่สุด โดยรัฐให้หลักประกันการเข้าถึงบริการและสวัสดิการที่มีคุณภาพอย่างเป็นธรรมและทั่วถึง

ตัวชี้วัด ประกอบด้วย (๑) ความแตกต่างของรายได้และการเข้าถึงบริการ ภาครัฐระหว่างกลุ่มประชากร (๒) ความก้าวหน้าของการพัฒนาคน (๓) ความก้าวหน้าในการ พัฒนาจังหวัดในการเป็นศูนย์กลางความเจริญทางเศรษฐกิจ สังคม และเทคโนโลยี และ (๔) คุณภาพชีวิตของประชากรสูงอายุ โดยประเด็นยุทธศาสตร์ชาติด้านการสร้างโอกาสและความ เสมอภาคทางสังคม ประกอบด้วย ๔ ประเด็น ได้แก่

๑. การลดความเหลื่อมล้ำ สร้างความเป็นธรรมในทุกมิติ โดย (๑) ปรับ โครงสร้างเศรษฐกิจฐานราก (๒) ปฏิรูประบบภาษีและการคุ้มครองผู้บริโภค (๓) กระจายการถือ ครอบที่ดินและการเข้าถึงทรัพยากร (๔) เพิ่มผลิตภาพและคุ้มครองแรงงานไทยให้เป็นแรงงาน ฝีมือที่มีคุณภาพและความริเริ่มสร้างสรรค์ มีความปลอดภัยในการทำงาน (๕) สร้างหลักประกัน ทางสังคมที่ครอบคลุมและเหมาะสมกับคนทุกช่วงวัย ทุกเพศภาวะและทุกกลุ่ม (๖) ลงทุนทาง สังคมแบบมุ่งเป้าเพื่อช่วยเหลือกลุ่มคนยากจนและกลุ่มผู้ด้อยโอกาสโดยตรง (๗) สร้างความเป็น ธรรมในการเข้าถึงบริการสาธารณสุข และการศึกษา โดยเฉพาะสำหรับผู้มีรายได้น้อยและกลุ่ม ผู้ด้อยโอกาส และ (๘) สร้างความเป็นธรรมในการเข้าถึงกระบวนการยุติธรรมอย่างทั่วถึง

๒. การกระจายศูนย์กลางความเจริญทางเศรษฐกิจสังคมและเทคโนโลยี โดย (๑) พัฒนาศูนย์กลางความเจริญทางเศรษฐกิจ สังคมและเทคโนโลยีในภูมิภาค (๒) กำหนด แผนพัฒนาเศรษฐกิจและสังคมของแต่ละกลุ่มจังหวัดในมิติต่าง ๆ (๓) จัดระบบเมืองที่เอื้อต่อการ สร้างชีวิตและสังคมที่มีคุณภาพและปลอดภัยให้สามารถตอบสนองต่อสังคมสูงวัยและแนวโน้ม ของการขยายตัวของเมืองในอนาคต (๔) ปรับโครงสร้างและแก้ไขกฎหมายระเบียบบริหาร ราชการแผ่นดินเพื่อวางระบบและกลไกการบริหารงานในระดับภาค กลุ่มจังหวัด (๕) สนับสนุน การพัฒนาพื้นที่บนฐานข้อมูล ความรู้ เทคโนโลยีและนวัตกรรม และ (๖) การพัฒนากำลังแรงงาน ในพื้นที่

๓. การเสริมสร้างพลังทางสังคม โดย (๑) สร้างสังคมเข้มแข็งที่แบ่งปัน ไม่ทอดทิ้งกัน และมีคุณธรรม โดยสนับสนุนการรวมตัวและตั้งพลังของภาคส่วนต่างๆ (๒) การรองรับสังคมสูงวัยอย่างมีคุณภาพ (๓) สนับสนุนความร่วมมือระหว่างภาครัฐ ภาคเอกชน ภาควิชาการ ภาคประชาสังคมและภาคประชาชน (๔) ส่งเสริมความเสมอภาคทางเพศ และบทบาทของสตรีในการสร้างสรรค์สังคม (๕) สนับสนุนการพัฒนาบนฐานทุนทางสังคม และวัฒนธรรม และ (๖) สนับสนุนการพัฒนาเทคโนโลยีสารสนเทศและสื่อสร้างสรรค์เพื่อรองรับ สังคมยุคดิจิทัล

๔. การเพิ่มขีดความสามารถของชุมชนท้องถิ่นในการพัฒนา การพึ่ง ตนเอง และการจัดการตนเอง โดย (๑) ส่งเสริมการปรับพฤติกรรมในระดับครัวเรือนให้มีขีด ความสามารถในการจัดการวางแผนชีวิต สุขภาพ ครอบครัว การเงินและอาชีพ (๒) เสริมสร้าง ศักยภาพของชุมชนในการพึ่งตนเองและการพึ่งพากันเอง (๓) สร้างการมีส่วนร่วมของภาคส่วน ต่างๆ เพื่อสร้างประชาธิปไตยชุมชน และ (๔) สร้างภูมิคุ้มกันทางปัญญาให้กับชุมชน

ยุทธศาสตร์ชาติด้านการสร้างการเติบโตบนคุณภาพชีวิตที่เป็นมิตรต่อ

สิ่งแวดล้อม

ยุทธศาสตร์ชาติด้านการสร้างการเติบโตบนคุณภาพชีวิตที่เป็นมิตรต่อสิ่งแวดล้อม มีเป้าหมายการพัฒนาที่สำคัญเพื่อนำไปสู่การบรรลุเป้าหมายการพัฒนาที่ยั่งยืนในทุกมิติ ทั้งมิติด้านสังคม เศรษฐกิจ สิ่งแวดล้อม ธรรมชาติ และความเป็นหุ้นส่วนความร่วมมือระหว่างกันทั้งภายในและภายนอกประเทศอย่างบูรณาการ ใช้พื้นที่ เป็นตัวตั้งในการกำหนดกลยุทธ์และแผนงาน และการให้ทุกฝ่ายที่เกี่ยวข้องได้เข้ามามีส่วนร่วมในแบบทางตรงให้มากที่สุดเท่าที่จะเป็นไปได้ โดยเป็นการดำเนินการบนพื้นฐานการเติบโตร่วมกัน ไม่ว่าจะเป็ทางเศรษฐกิจ สิ่งแวดล้อม และคุณภาพชีวิต โดยให้ความสำคัญกับการสร้างสมดุลทั้ง ๓ ด้าน อันจะนำไปสู่ความยั่งยืนเพื่อคนรุ่นต่อไปอย่างแท้จริง

ตัวชี้วัด ประกอบด้วย (๑) พื้นที่สีเขียวที่เป็นมิตรกับสิ่งแวดล้อม (๒) สภาพแวดล้อมและทรัพยากรธรรมชาติที่เสื่อมโทรมได้รับการฟื้นฟู (๓) การเติบโตที่เป็นมิตรกับสิ่งแวดล้อม และ (๔) ปริมาณก๊าซเรือนกระจก มูลค่าเศรษฐกิจฐานชีวภาพ โดยประเด็นยุทธศาสตร์ชาติด้านการสร้างการเติบโตบนคุณภาพชีวิตที่เป็นมิตรต่อ สิ่งแวดล้อม ประกอบด้วย ๖ ประเด็น ได้แก่

๑. สร้างการเติบโตอย่างยั่งยืนบนสังคมเศรษฐกิจสีเขียว โดย (๑) เพิ่มมูลค่าของเศรษฐกิจฐานชีวภาพให้สอดคล้องกับยุทธศาสตร์ด้านการสร้างความสามารถในการแข่งขัน (๒) อนุรักษ์และฟื้นฟูความหลากหลายทางชีวภาพในและนอกถิ่นกำเนิด (๓) อนุรักษ์และฟื้นฟูแม่น้ำลำคลองและแหล่งน้ำธรรมชาติทั่วประเทศ (๔) รักษาและเพิ่มพื้นที่สีเขียวที่เป็นมิตรกับสิ่งแวดล้อม และ (๕) ส่งเสริมการบริโภคและการผลิตที่ยั่งยืน

๒. สร้างการเติบโตอย่างยั่งยืนบนสังคมเศรษฐกิจภาคทะเล โดย (๑) เพิ่มมูลค่าของเศรษฐกิจฐานชีวภาพทางทะเล (๒) ปรับปรุง ฟื้นฟูและสร้างใหม่ทรัพยากรทางทะเลและชายฝั่งทั้งระบบ (๓) ฟื้นฟูชายหาดที่เป็นแหล่งท่องเที่ยว ชายฝั่งทะเลได้รับการป้องกันและแก้ไขทั้งระบบ และมีนโยบายการจัดการชายฝั่งแบบบูรณาการอย่างเป็นองค์รวม และ (๔) พัฒนาและเพิ่มสัดส่วนกิจกรรมทางทะเลที่เป็นมิตรต่อสิ่งแวดล้อม

๓. สร้างการเติบโตอย่างยั่งยืนบนสังคมที่เป็นมิตรต่อสภาพภูมิอากาศ โดย (๑) ลดการปล่อยก๊าซเรือนกระจก (๒) มีการปรับตัวเพื่อลดความสูญเสียและเสียหายจากภัยธรรมชาติและผลกระทบที่เกี่ยวข้องกับการเปลี่ยนแปลงสภาพภูมิอากาศ (๓) มุ่งเป้าสู่การลงทุนที่เป็นมิตรต่อสภาพภูมิอากาศในการพัฒนาโครงสร้างพื้นฐาน ของภาครัฐและภาคเอกชน และ (๔) พัฒนาและสร้างระบบรับมือปรับตัวต่อโรคอุบัติใหม่ และโรคอุบัติซ้ำที่เกิดจากการเปลี่ยนแปลงภูมิอากาศ

๔. พัฒนาพื้นที่เมือง ชนบท เกษตรกรรมและอุตสาหกรรมเชิงนิเวศ มุ่งเน้นความเป็นเมืองที่เติบโตอย่างต่อเนื่อง โดย (๑) จัดทำแผนผังภูมินิเวศเพื่อการพัฒนาเมือง ชนบท พื้นที่เกษตรกรรมและอุตสาหกรรม รวมถึงพื้นที่อนุรักษ์ตามศักยภาพ และความเหมาะสมทางภูมินิเวศอย่างเป็นเอกภาพ (๒) พัฒนาพื้นที่เมือง ชนบท เกษตรกรรม และ อุตสาหกรรมเชิงนิเวศ

ที่มีการบริหารจัดการตามแผนผังภูมิโนเวศอย่างยั่งยืน (๓) จัดการมลพิษที่มีผลกระทบต่อสิ่งแวดล้อม และสารเคมีในภาคเกษตรทั้งระบบให้เป็นไปตามมาตรฐานสากลและค่ามาตรฐานสากล (๔) สงวนรักษา อนุรักษ์ พื้นฟู และพัฒนาทรัพยากรธรรมชาติ มรดกทางสถาปัตยกรรมและศิลปวัฒนธรรม อัตลักษณ์ และวิถีชีวิตพื้นถิ่นบนฐานธรรมชาติและวัฒนธรรมอย่างยั่งยืน (๕) พัฒนาเครือข่ายองค์กรพัฒนาเมืองและชุมชน รวมทั้งกลุ่มอาสาสมัครด้วยกลไกการมีส่วนร่วมของทุกภาคส่วนในท้องถิ่น และ (๖) เสริมสร้างระบบสาธารณสุขและอนามัยสิ่งแวดล้อม และยกระดับความสามารถในการป้องกันโรคอุบัติใหม่และอุบัติซ้ำ

๕. พัฒนาความมั่นคงน้ำ พลังงาน และเกษตรที่เป็นมิตรต่อสิ่งแวดล้อม โดย (๑) พัฒนาการจัดการน้ำเชิงลุ่มน้ำทั้งระบบเพื่อเพิ่มความมั่นคงด้านน้ำของประเทศ (๒) เพิ่มผลิตภาพของน้ำทั้งระบบในการใช้น้ำอย่างประหยัด รู้คุณค่า และสร้างมูลค่าเพิ่มจากการใช้น้ำให้ทัดเทียมกับระดับสากล (๓) พัฒนาความมั่นคงพลังงานของประเทศ และส่งเสริมการใช้พลังงานที่เป็นมิตรต่อสิ่งแวดล้อม (๔) เพิ่มประสิทธิภาพการใช้พลังงานโดยลดความเข้มข้นของการใช้พลังงาน และ (๕) พัฒนาความมั่นคงด้านการเกษตร และอาหารของประเทศและชุมชนในมิติ ปริมาณ คุณภาพ ราคาและการเข้าถึงอาหาร

๖. ยกระดับกระบวนการทัศน์เพื่อกำหนดอนาคตประเทศ โดย (๑) ส่งเสริมคุณลักษณะและพฤติกรรมที่พึงประสงค์ด้านสิ่งแวดล้อมและคุณภาพชีวิตที่ดีของคนไทย (๒) พัฒนาเครื่องมือ กลไกและระบบยุติธรรม และระบบประชาธิปไตย สิ่งแวดล้อม (๓) จัดโครงสร้างเชิงสถาบันเพื่อจัดการประเด็นร่วมด้านการบริหารจัดการ ทรัพยากรธรรมชาติและสิ่งแวดล้อมที่สำคัญ และ (๔) พัฒนาและดำเนินโครงการที่ยกระดับกระบวนการทัศน์เพื่อกำหนดอนาคตประเทศ ด้านทรัพยากรธรรมชาติและสิ่งแวดล้อม และวัฒนธรรม บนหลักของการมีส่วนร่วม และธรรมาภิบาล

ยุทธศาสตร์ชาติด้านการปรับสมดุลและพัฒนาระบบการบริหารจัดการ

ภาครัฐ

ยุทธศาสตร์ชาติด้านการปรับสมดุลและพัฒนาระบบการบริหารจัดการภาครัฐ มีเป้าหมายการพัฒนาที่สำคัญเพื่อปรับเปลี่ยนภาครัฐที่ยึดหลัก “ภาครัฐของประชาชน เพื่อประชาชนและประโยชน์ส่วนรวม” โดยภาครัฐต้องมีขนาดที่เหมาะสมกับบทบาท ภารกิจ แยกแยะบทบาทหน่วยงานของรัฐที่ทำหน้าที่ในการกำกับหรือในการให้บริการ ยึดหลักธรรมาภิบาล ปรับวัฒนธรรมการทำงานให้มุ่งผลสัมฤทธิ์และผลประโยชน์ส่วนรวม มีความทันสมัย และพร้อมที่จะปรับตัวให้ทันต่อการเปลี่ยนแปลงของโลก อยู่ตลอดเวลา โดยเฉพาะอย่างยิ่งการนำนวัตกรรม เทคโนโลยีข้อมูลขนาดใหญ่ ระบบการทำงานที่เป็นดิจิทัลเข้ามาประยุกต์ใช้อย่างคุ้มค่า และปฏิบัติงานเทียบได้กับ มาตรฐานสากล รวมทั้งมีลักษณะเปิดกว้างเชื่อมโยงถึงกันและเปิดโอกาสให้ทุกภาคส่วนเข้ามามีส่วนร่วมเพื่อตอบสนองความต้องการของประชาชนได้อย่าง สะดวก รวดเร็ว และโปร่งใส โดยทุกภาคส่วนในสังคมต้องร่วมกันปลูกฝังค่านิยมความซื่อสัตย์ สุจริต ความมั่งคั่ง และสร้างจิตสำนึกในการปฏิเสธไม่ยอมรับการทุจริตประพฤติมิชอบอย่าง

สิ้นเชิง นอกจากนั้น กฎหมายต้องมีความชัดเจน มีเพียงเท่าที่จำเป็น มีความทันสมัย มีความเป็นสากล มีประสิทธิภาพ และนำไปสู่การลดความเหลื่อมล้ำและเอื้อต่อการพัฒนา โดยกระบวนการยุติธรรมมีการบริหารที่มีประสิทธิภาพ เป็นธรรม ไม่เลือกปฏิบัติ และการอำนวยความสะดวกยุติธรรมตามหลักนิติธรรม

ตัวชี้วัด ประกอบด้วย (๑) ระดับความพึงพอใจของประชาชนต่อการให้บริการสาธารณะของภาครัฐ (๒) ประสิทธิภาพของการบริการภาครัฐ (๓) ระดับความโปร่งใส การทุจริต ประพฤติมิชอบ และ (๔) ความเสมอภาคในกระบวนการยุติธรรม โดยประเด็น ยุทธศาสตร์ชาติ ด้านการปรับสมดุลและพัฒนาระบบการบริหารจัดการภาครัฐ ประกอบด้วย ๘ ประเด็น ได้แก่

๑. ภาครัฐที่ยึดประชาชนเป็นศูนย์กลาง ตอบสนองความต้องการ และให้บริการอย่างสะดวกรวดเร็ว โปร่งใส โดย (๑) การให้บริการสาธารณะของภาครัฐได้มาตรฐานสากลและเป็นระดับแนวหน้าของภูมิภาค และ (๒) ภาครัฐมีความเชื่อมโยง ในการให้บริการสาธารณะต่างๆ ผ่านการนำเทคโนโลยีดิจิทัลมาประยุกต์ใช้

๒. ภาครัฐบริหารงานแบบบูรณาการโดยมียุทธศาสตร์ชาติเป็นเป้าหมาย และเชื่อมโยงการพัฒนาในทุกระดับ ทุกประเด็น ทุกภารกิจ และทุกพื้นที่ โดย (๑) ให้ยุทธศาสตร์ชาติเป็นกลไกขับเคลื่อนการพัฒนาประเทศ (๒) ระบบการเงินการคลังประเทศ สนับสนุนการขับเคลื่อนยุทธศาสตร์ชาติ และ (๓) ระบบติดตามประเมินผลที่สะท้อน การบรรลุเป้าหมายยุทธศาสตร์ชาติในทุกระดับ

๓. ภาครัฐมีขนาดเล็กกลาง เหมาะสมกับภารกิจ ส่งเสริมให้ประชาชนและทุกภาคส่วนมีส่วนร่วมในการพัฒนาประเทศ โดย (๑) ภาครัฐมีขนาดที่เหมาะสม (๒) ทุกภาคส่วนมีส่วนร่วมในการพัฒนาประเทศ และ (๓) ส่งเสริมการกระจายอำนาจ และสนับสนุนบทบาทชุมชนท้องถิ่นในองค์กรปกครองส่วนท้องถิ่นเป็นหน่วยงานที่มี สมรรถนะสูง ตั้งอยู่บนหลักธรรมาภิบาล

๔. ภาครัฐมีความทันสมัย โดย (๑) องค์กรภาครัฐมีความยืดหยุ่นเหมาะสมกับบริบทการพัฒนาประเทศ และ (๒) พัฒนาและปรับระบบวิธีการปฏิบัติราชการให้ทันสมัย

๕. บุคลากรภาครัฐเป็นคนดีและเก่ง ยึดหลักคุณธรรม จริยธรรม มีจิตสำนึก มีความสามารถสูง มุ่งมั่น และเป็นมืออาชีพ โดย (๑) ภาครัฐมีการบริหารกำลังคนที่มีความคล่องตัว ยึดระบบคุณธรรม และ (๒) บุคลากรภาครัฐยึดค่านิยมในการทำงานเพื่อประชาชน มีคุณธรรม และมีการพัฒนาตามเส้นทางความก้าวหน้าในอาชีพ

๖. ภาครัฐมีความโปร่งใส ปลอดการทุจริตและประพฤติมิชอบ โดย (๑) ประชาชนและภาคีต่างๆ ในสังคมร่วมมือกันในการป้องกันการทุจริตและประพฤติมิชอบ (๒) บุคลากรภาครัฐยึดมั่นในหลักคุณธรรมจริยธรรมและความซื่อสัตย์สุจริต (๓) การปราบปรามการทุจริตประพฤติมิชอบมีประสิทธิภาพ มีความเด็ดขาด เป็นธรรม และตรวจสอบได้ และ (๔) การบริหารจัดการการป้องกันและปราบปรามการทุจริตอย่างเป็นระบบแบบบูรณาการ

๗. กฎหมายมีความสอดคล้องเหมาะสมกับบริบทต่างๆ และมีเท่าที่จำเป็น โดย (๑) ภาครัฐจัดให้มีกฎหมายที่สอดคล้องและเหมาะสมกับบริบทต่างๆ ที่เปลี่ยนแปลง

(๒) มีกฎหมายเท่าที่จำเป็น และ (๓) การบังคับใช้กฎหมายอย่างมีประสิทธิภาพ เท่าเทียม มีการเสริมสร้างประสิทธิภาพการใช้กฎหมาย

๘. กระบวนการยุติธรรมเคารพสิทธิมนุษยชนและปฏิบัติต่อประชาชนโดยเสมอภาค โดย (๑) บุคลากรและหน่วยงานในกระบวนการยุติธรรมเคารพและยึดมั่น ในหลักประชาธิปไตย เคารพศักดิ์ศรีความเป็นมนุษย์ที่พึงได้รับการปฏิบัติอย่างเท่าเทียม (๒) ทุกหน่วยงานในกระบวนการยุติธรรม มีบทบาทเชิงรุกร่วมกันในทุกขั้นตอน ของการค้นหาความจริง (๓) หน่วยงานในกระบวนการยุติธรรมทั้งทางแพ่ง อาญา และปกครอง มีเป้าหมายและยุทธศาสตร์ร่วมกัน (๔) ส่งเสริมระบบยุติธรรมทางเลือก ระบบยุติธรรมชุมชน และการมีส่วนร่วมของประชาชนในกระบวนการยุติธรรม และ (๕) พัฒนามาตรการอื่นแทนโทษทางอาญา

๑.๒ แผนพัฒนาเศรษฐกิจและสังคมแห่งชาติ ฉบับที่ ๑๒

กรอบวิสัยทัศน์แผนพัฒนาเศรษฐกิจและสังคมแห่งชาติ ฉบับที่ ๑๒ จากสถานะของประเทศและบริบทการเปลี่ยนแปลงต่างๆ ที่ประเทศกำลังประสบอยู่ ทำให้การกำหนดวิสัยทัศน์แผนพัฒนาเศรษฐกิจและสังคมแห่งชาติ ฉบับที่ ๑๒ ยังคงมีความต่อเนื่องจากวิสัยทัศน์แผนพัฒนาเศรษฐกิจและสังคมแห่งชาติ ฉบับที่ ๑๑ และกรอบหลักการของการวางแผนที่น้อมนำและประยุกต์ใช้หลักปรัชญาของเศรษฐกิจพอเพียง ยึดคนเป็นศูนย์กลางของการพัฒนาอย่างมีส่วนร่วม การพัฒนาที่ยืดหยุ่นสมดุล ยั่งยืน โดยวิสัยทัศน์ของการพัฒนาในแผนพัฒนาเศรษฐกิจและสังคมแห่งชาติ ฉบับที่ ๑๒ ต้องให้ความสำคัญกับการกำหนดทิศทางการพัฒนาที่มุ่งสู่การเปลี่ยนผ่านประเทศไทยจากประเทศที่มีรายได้ปานกลางไปสู่ประเทศที่มีรายได้สูง มีความมั่นคงและยั่งยืน สังคมอยู่ร่วมกันอย่างมีความสุข และนำไปสู่การบรรลุวิสัยทัศน์ระยะยาว “มั่นคง มั่งคั่ง ยั่งยืน” ของประเทศ

การกำหนดตำแหน่งทางยุทธศาสตร์ของประเทศ (Country Strategic Positioning) เป็นการกำหนดตำแหน่งทางยุทธศาสตร์ของประเทศที่สอดคล้องกับยุทธศาสตร์ชาติที่สภาพัฒนาเศรษฐกิจและสังคมแห่งชาติได้จัดทำขึ้น ประเทศไทยเป็นประเทศรายได้สูงที่มีการกระจายรายได้อย่างเป็นธรรม เป็นศูนย์กลางด้านการขนส่งและโลจิสติกส์ของภูมิภาคสู่ความเป็นชาติการค้าและบริการ (Trading and Service Nation) เป็นแหล่งผลิตสินค้าเกษตรอินทรีย์และเกษตรปลอดภัย แหล่งอุตสาหกรรมสร้างสรรค์และนวัตกรรมสูงที่เป็นมิตรต่อสิ่งแวดล้อม

เป้าหมาย

- ๑) การหลุดพ้นจากกับดักประเทศรายได้ปานกลางสู่รายได้สูง
 - (๑) เศรษฐกิจขยายตัวเฉลี่ยไม่ต่ำกว่าร้อยละ ๕.๐
 - (๒) ผลิตภัณฑ์มวลรวมในประเทศต่อหัว (GDP Per Capita) และรายได้ประชาชาติต่อหัว (GNP Per Capita) ณ สิ้นแผนพัฒนาเศรษฐกิจและสังคมแห่งชาติ ฉบับที่ ๑๒ ในปี ๒๕๖๔ เพิ่มขึ้นเป็น ๓๑๗,๐๕๑ บาท และ ๓๐๑,๑๙๙ บาทต่อคนต่อปี
 - (๓) ผลผลิตทางการผลิตเพิ่มขึ้นไม่ต่ำกว่าเฉลี่ยร้อยละ ๒.๕ ต่อปี

(๔) การลงทุนรวมขยายตัวไม่ต่ำกว่าเฉลี่ยร้อยละ ๘.๐ (การขยายตัวของการลงทุนภาครัฐไม่ต่ำกว่าร้อยละ ๑๐.๐ และการลงทุนของภาคเอกชนขยายตัวไม่ต่ำกว่าเฉลี่ยร้อยละ ๗.๕ ในขณะที่ปริมาณการส่งออกขยายตัวเฉลี่ยไม่ต่ำกว่าร้อยละ ๔.๐ ต่อปี)

๒) การพัฒนาศักยภาพคนให้สนับสนุนการเจริญเติบโตของประเทศและการสร้างสังคมสูงวัยอย่างมีคุณภาพ

(๑) ประชาชนทุกช่วงวัยมีความมั่นคงทางด้านเศรษฐกิจและสังคม (Socio-Economic Security) และมีคุณภาพชีวิตที่ดีขึ้น

(๒) การศึกษาและการเรียนรู้ได้รับการพัฒนาคุณภาพ

(๓) สถาบันทางสังคมมีความเข้มแข็งเป็นฐานรากที่เอื้อต่อการพัฒนาคน

๓) การลดความเหลื่อมล้ำในสังคม

(๑) การกระจายรายได้มีความเท่าเทียมกันมากขึ้น

(๒) บริการทางสังคมมีคุณภาพและมีการกระจายอย่างทั่วถึง

๔) การสร้างการเจริญเติบโตทางเศรษฐกิจและสังคมที่เป็นมิตรกับสิ่งแวดล้อม

(๑) รักษาความมั่นคงของฐานทรัพยากร สร้างสมดุลระหว่างการอนุรักษ์และการใช้ประโยชน์อย่างยั่งยืนและเป็นธรรม

(๒) ขับเคลื่อนประเทศสู่เศรษฐกิจและสังคมที่เป็นมิตรต่อสิ่งแวดล้อม

(๓) เพิ่มขีดความสามารถในการรับมือภัยพิบัติและการเปลี่ยนแปลงสภาพ

ภูมิอากาศ

(๔) เพิ่มประสิทธิภาพและเสริมสร้างธรรมาภิบาลในการบริหารจัดการทรัพยากรธรรมชาติและสิ่งแวดล้อม

(๕) มีการบริหารจัดการน้ำให้สมดุลระหว่างการอุปสงค์และอุปทานของน้ำ

๕) การบริหารราชการแผ่นดินที่มีประสิทธิภาพ

(๑) การบริหารงานภาครัฐที่โปร่งใส เป็นธรรม มีประสิทธิภาพ และมีส่วนร่วม

(๒) ขจัดการทุจริตคอร์รัปชัน

(๓) มีการกระจายอำนาจที่เหมาะสม

๑.๓ แผนพัฒนาภาค/แผนพัฒนากลุ่มจังหวัด/แผนพัฒนาจังหวัด

๑.๓.๑ ยุทธศาสตร์การพัฒนาภาคใต้

๑) ยุทธศาสตร์การพัฒนา

(๑) การเสริมสร้างความเข้มแข็งภาคการผลิตหลักให้เจริญเติบโตได้อย่างต่อเนื่องและยั่งยืนโดยพัฒนาการเกษตรและอุตสาหกรรมแปรรูป พัฒนาประสิทธิภาพและผลิตภาพการผลิตสินค้าอาหาร พัฒนาการท่องเที่ยว

(๒) ขยายฐานเศรษฐกิจเพื่อเพิ่มความหลากหลายของแหล่งสร้างรายได้และการจ้างงานให้แก่ภาคโดยพัฒนาความร่วมมือกับประเทศเพื่อนบ้านภายใต้กรอบโครงการ JDS และกรอบโครงการ IMT-GT พัฒนารองรับการขยายการลงทุนอุตสาหกรรมที่มีศักยภาพของประเทศและพัฒนาการคมนาคมขนส่งทางทะเล

(๓) พัฒนาคนและสังคมให้มีคุณภาพและมีภูมิคุ้มกันที่ดีเพื่อเสริมสมรรถนะการพัฒนา โดยการพัฒนาความรู้ คุณธรรม และสุขภาวะการสร้างความมั่นคงในการดำรงชีวิตของคนจน คนด้อยโอกาสให้สามารถพึ่งตนเองได้ การพัฒนาศักยภาพคนเพื่อเพิ่มผลิตภาพการผลิตและเพิ่มโอกาสด้านอาชีพและรายได้ และการอำนวยความสะดวกและเป็นธรรมและสร้างภูมิคุ้มกันแก่คนกลุ่มเสี่ยงเพื่อแก้ปัญหาความไม่สงบในจังหวัดชายแดนภาคใต้

(๔) เสริมสร้างความเข้มแข็งทางเศรษฐกิจและสังคมระดับชุมชน โดยสร้างกระบวนการเรียนรู้ เพื่อสร้างความเข้มแข็งของชุมชนสู่การพึ่งตนเอง พัฒนาเศรษฐกิจชุมชนโดยการเพิ่มโอกาสการมีรายได้จากทรัพยากรในท้องถิ่น และส่งเสริมการใช้กระบวนการชุมชนเข้มแข็งเพื่อสร้างสันติสุขโดยเฉพาะการใช้กระบวนการชุมชนเข้มแข็งแก้ไขปัญหาเสพติด

(๕) พื้นฟูและบริหารจัดการทรัพยากรธรรมชาติและสิ่งแวดล้อมเพื่อรักษาสมดุลเชิงนิเวศน์อย่างยั่งยืนโดยฟื้นฟูและอนุรักษ์ทรัพยากรธรรมชาติเพื่อรักษาความสมดุลเชิงนิเวศน์ สร้างความอุดมสมบูรณ์ทรัพยากรธรรมชาติให้เป็นฐานการผลิตอย่างยั่งยืนและควบคุมคุณภาพสิ่งแวดล้อมเพื่อลดผลกระทบด้านคุณภาพชีวิต

๒) ทิศทางการพัฒนากลุ่มจังหวัด

(๑) กลุ่มจังหวัดภาคใต้ฝั่งอ่าวไทย ประกอบด้วย ชุมพร สุราษฎร์ธานี นครศรีธรรมราช และพัทลุง เน้นการพัฒนาฐานอุตสาหกรรมแปรรูปผลผลิตจากน้ำมันปาล์ม พัฒนาการปลูกข้าวและการเลี้ยงปศุสัตว์ พัฒนาการเกษตรยั่งยืนเพื่อผลิตสินค้าเกษตรเชิงคุณภาพ พัฒนาแหล่งท่องเที่ยวเชิงอนุรักษ์บริเวณชายฝั่งทะเล และการเตรียมความพร้อมพื้นที่ที่มีศักยภาพรองรับการพัฒนาอุตสาหกรรมใหม่ ๆ

(๒) กลุ่มจังหวัดภาคใต้ฝั่งอันดามัน ประกอบด้วย ระนอง พังงา ภูเก็ต กระบี่ และตรัง เน้นการรักษาความมีมนต์เสน่ห์ของศูนย์กลางการท่องเที่ยวทางทะเล เพิ่มความหลากหลายของกิจกรรมการท่องเที่ยวและการบริการ พัฒนาแหล่งท่องเที่ยวชายฝั่งทะเลและบนบก และพัฒนาบุคลากรรองรับการท่องเที่ยว

(๓) กลุ่มจังหวัดภาคใต้ชายแดน ประกอบด้วย สงขลา สตูล ปัตตานี ยะลา และนราธิวาส เน้นการคุ้มครองความปลอดภัย การอำนวยความสะดวกเพื่อเสริมสร้างความเชื่อมั่นในอำนาจรัฐ และสร้างภูมิคุ้มกันแก่คนกลุ่มเสี่ยงโดยเฉพาะการช่วยเหลือเยียวยา ผู้ได้รับผลกระทบ การเสริมสร้างความมั่นคงด้านอาชีพและรายได้แก่ผู้มีรายได้น้อย การพัฒนาคุณภาพคนเพื่อสร้างโอกาสการมีงานทำและยกระดับคุณภาพชีวิต การเสริมสร้างความเข้มแข็งทางเศรษฐกิจและพัฒนาความร่วมมือกับต่างประเทศ และการบริหารจัดการเขตพัฒนาพิเศษเฉพาะกิจจังหวัดชายแดนภาคใต้

๓) โครงการที่สำคัญ (Flagship Project)

- (๑) โครงการพัฒนาสงขลาเป็นศูนย์กลางการผลิตการแปรรูปและค้ายางพาราของประเทศ
- (๒) โครงการพัฒนาสุราษฎร์ธานีเป็นศูนย์กลางการผลิตและแปรรูปปาล์ม น้ำมันแบบครบวงจร
- (๓) โครงการพัฒนากลุ่มน้ำปากพนังและกลุ่มน้ำทะเลสาบสงขลาเป็นอู่ข้าวอู่น้ำ
- (๔) โครงการพัฒนารัฐกิจบริการกลุ่ม Mice และ Marina เกาะภูเก็ต
- (๕) โครงการพัฒนาอุตสาหกรรมอาหารฮาลาลในจังหวัดชายแดนภาคใต้
- (๖) โครงการแก้ไขปัญหาความยากจนเชิงบูรณาการในจังหวัดชายแดนภาคใต้
- (๗) โครงการพัฒนาแรงงานในจังหวัดชายแดนภาคใต้เพื่อไปทำงานในต่างประเทศ
- (๘) โครงการพัฒนาข้าวสังข์หยดเป็นสินค้าเชิงคุณภาพ
- (๙) โครงการผลิตสินค้าอาหารฮาลาลระดับชุมชนในจังหวัดชายแดนภาคใต้แบบครบวงจร
- (๑๐) โครงการอ่าวปัตตานี (ฟื้นฟูความอุดมสมบูรณ์ของชายฝั่งทะเล)
- (๑๑) โครงการฟื้นฟูการทำนาในพื้นที่นาร้างในจังหวัดชายแดนภาคใต้

๑.๓.๒ แผนพัฒนากลุ่มจังหวัดภาคใต้ฝั่งอ่าวไทย

๑) วิสัยทัศน์ (Vision) “เมืองศูนย์กลางการเกษตร และพืชเศรษฐกิจของประเทศ ที่เติบโตอย่างมั่นคงบนพื้นฐานของชุมชนเข้มแข็ง และเมืองท่องเที่ยวระดับนานาชาติที่ยั่งยืน”

๒) พันธกิจ (Mission)

- (๑) สร้างและพัฒนาระบบบริหารจัดการการเกษตร สัตว์น้ำและพืชเศรษฐกิจ (ยางพารา/ปาล์ม น้ำมัน) ของกลุ่มจังหวัด ให้มีคุณภาพแบบครบวงจร
- (๒) พัฒนาระบบการท่องเที่ยวให้เกิดมูลค่าเพิ่มอย่างยั่งยืน โดยการผสมผสานเชื่อมโยงกับกลุ่มอันดามันและเอกลักษณ์ที่โดดเด่นระดับโลก
- (๓) ส่งเสริมการมีส่วนร่วมจากทุกภาคส่วนในการร่วมสร้างกลุ่มจังหวัดสู่เมืองสีเขียวที่มีระบบชุมชนเข้มแข็งบนฐานปรัชญาเศรษฐกิจพอเพียง
- (๔) เสริมสร้างศักยภาพกลุ่มจังหวัดให้เป็นศูนย์กลางการคมนาคม และการขนส่งสินค้า รองรับการพัฒนาของกลุ่มจังหวัด

๓) เป้าประสงค์รวม (Objectives)

- (๑) สร้างความมั่นคง มั่งคั่ง แก้เกษตรกร และผู้ประกอบการ และระบบเศรษฐกิจของกลุ่มจังหวัดด้วยระบบการบริหารจัดการการเกษตร และพืชเศรษฐกิจ (ยางพารา/ปาล์ม น้ำมัน) ที่มีประสิทธิภาพ

(๒) ยกกระดับกลุ่มจังหวัดภาคใต้ฝั่งอ่าวไทยให้เป็นแหล่งผลิต แหล่งการค้า แหล่งเรียนรู้การพัฒนาทางพาราและปาล์มน้ำมันของประเทศ

(๓) พัฒนาการท่องเที่ยวของกลุ่มจังหวัดสู่การท่องเที่ยวนานาชาติที่ยั่งยืน

(๔) สร้างและพัฒนาในกลุ่มจังหวัดให้เป็นพื้นที่สีเขียวที่ยั่งยืน (Green Area)

(๕) จัดระบบโครงสร้างพื้นฐานทางการคมนาคมและสาธารณูปโภค ให้มีศักยภาพในการรองรับการพัฒนาของกลุ่มจังหวัดในทุกๆด้าน

๔) ประเด็นยุทธศาสตร์

ประเด็นยุทธศาสตร์ที่ ๑ การผลิต แปรรูปและ การบริหารจัดการพืชเศรษฐกิจ ยางพาราและปาล์มน้ำมันที่มีคุณภาพแบบครบวงจร

ประเด็นยุทธศาสตร์ที่ ๒ การท่องเที่ยวนานาชาติที่ยั่งยืน

ประเด็นยุทธศาสตร์ที่ ๓ พัฒนาการเกษตรที่มีศักยภาพในพื้นที่ให้มีความเข้มแข็ง (ข้าว, ไม้ผล, ปศุสัตว์, ประมง)

ประเด็นยุทธศาสตร์ที่ ๔ การพัฒนาสู่เมืองสีเขียว ชุมชนเข้มแข็ง มั่นคง มั่งคั่ง อย่างยั่งยืน

ประเด็นยุทธศาสตร์ที่ ๕ การพัฒนาโครงสร้างพื้นฐานทางการคมนาคม และการโลจิสติกส์

๕) เป้าประสงค์/กลยุทธ์ ตามยุทธศาสตร์

ประเด็นยุทธศาสตร์ที่ ๑ การผลิต แปรรูปและ การบริหารจัดการพืชเศรษฐกิจ ยางพาราและปาล์มน้ำมันที่มีคุณภาพแบบครบวงจร

เป้าประสงค์ เป็นศูนย์กลางการเกษตรพืชเศรษฐกิจยางพารา และปาล์มน้ำมันของประเทศ ที่มีศักยภาพทางการผลิต การพัฒนาเพื่อการแข่งขันทางเศรษฐกิจระดับโลก

กลยุทธ์

๑ พัฒนาเกษตรกรให้มีศักยภาพด้านการผลิต การแปรรูปและการตลาด

๒ พัฒนาระบบการเกษตร ของกลุ่มจังหวัดให้เติบโตอย่างมั่นคง สมดุลบนฐานทรัพยากรธรรมชาติและการรักษาสิ่งแวดล้อม

๓ เสริมความรู้เติมศักยภาพทางการบริหารจัดการผลผลิตแก่เกษตรกร ผู้ประกอบการยางพาราและปาล์มน้ำมัน เน้นการลดต้นทุนด้วยภูมิปัญญา และมาตรฐานสากล

๔ การพัฒนาด้านการตลาดภายในประเทศและเพิ่มขีดความสามารถเพื่อการส่งออก

๕ ส่งเสริมการรวมกลุ่มของเกษตรกรเป็นชุมชนการเกษตรที่เข้มแข็ง มีพลังทางการผลิต ทางการค้า

ประเด็นยุทธศาสตร์ที่ ๒ การท่องเที่ยวนานาชาติที่ยั่งยืน

เป้าประสงค์ เป็นเมืองท่องเที่ยวที่หลากหลาย เติบโตบนฐานการอนุรักษ์เป็นแหล่งท่องเที่ยวระดับนานาชาติ

กลยุทธ์

- ๑ ส่งเสริมการพัฒนาระบบการประชาสัมพันธ์การตลาด
 - ๒ การจัดการแหล่งท่องเที่ยวของจังหวัดในกลุ่มจังหวัดให้เป็นแหล่งท่องเที่ยวที่เป็นอัตลักษณ์ระดับประเทศระดับภูมิภาคและระดับโลก
 - ๓ จัดระบบเส้นทางการท่องเที่ยว เสริมระบบโครงสร้างพื้นฐานเชื่อมโยงการท่องเที่ยวเกี่ยวกับพื้นที่ตอนบน และฝั่งอันดามัน
 - ๔ การจัดระบบการบริการนักท่องเที่ยวที่มีคุณภาพเน้นการดูแลทั่วถึง สร้างการท่องเที่ยวแบบอุ่นใจปลอดภัย ประทับใจ และมาเที่ยวซ้ำ
 - ๕ พัฒนาศูนย์บริการให้มีศักยภาพ/คุณภาพและเพียงพอต่อการรองรับการพัฒนาทางด้านการท่องเที่ยว การโรงแรม และการบริการ ของกลุ่มจังหวัด
- ประเด็นยุทธศาสตร์ที่ ๓** พัฒนาการเกษตรที่มีศักยภาพในพื้นที่ที่มีความเข้มแข็ง (ข้าว, ไม้ผล, ปศุสัตว์, ประมง)

เป้าประสงค์ เพิ่มปริมาณและคุณภาพผลผลิตให้เพียงพอต่อการบริโภคและการส่งออก

กลยุทธ์

- ๑ พัฒนาศูนย์บริการให้มีศักยภาพ/คุณภาพและเพียงพอต่อการรองรับการพัฒนาทางด้านการเกษตร ประมงและปศุสัตว์ของกลุ่มจังหวัด
- ๒ เสริมความรู้เติมศักยภาพทางการบริหารจัดการผลผลิตแก่เกษตรกรผู้ประกอบการการเกษตรเน้นการลดต้นทุนด้วยภูมิปัญญาและมาตรฐานสากล
- ๓ สร้างช่องทางการตลาดและศูนย์กลางการผลิตแปรรูปการค้า การส่งออกไม้ผล ผลผลิตสัตว์น้ำ ปศุสัตว์มาตรฐานการค้าระดับสากล
- ๔ ส่งเสริมการรวมกลุ่มของเกษตรกรเป็นชุมชนการเกษตรที่เข้มแข็ง มีพลังทางการผลิตทางการค้า

ประเด็นยุทธศาสตร์ที่ ๔ การพัฒนาสู่เมืองสีเขียว ชุมชนเข้มแข็ง มั่นคง มั่งคั่งอย่างยั่งยืน

เป้าประสงค์ ประชาชนมีคุณภาพชีวิตที่ดีระบบการจัดการชุมชนมีความเข้มแข็งบนฐานปรัชญาความพอเพียง

กลยุทธ์

- ๑ ส่งเสริมการมีส่วนร่วมจากทุกภาคส่วน ร่วมสร้างแกนนำการเปลี่ยนแปลงในชุมชนเพื่อการจัดการทรัพยากรธรรมชาติในชุมชน
- ๒ สร้างชุมชนต้นแบบระบบบริหารจัดการชุมชนเข้มแข็ง ชุมชนน่าอยู่ด้วยหลักการของปรัชญาแห่งปรัชญาความพอเพียง ผ่านการสร้างแหล่งเรียนรู้การพัฒนา
- ๓ ส่งเสริมการธำรงรักษาไว้ซึ่งวัฒนธรรมขนบธรรมเนียมประเพณีและภูมิปัญญาของชุมชนให้อยู่คู่กับกลุ่มจังหวัด

๔ ยกระดับการเรียนรู้ในชุมชน เสริมสร้างองค์ความรู้ขยายฐานการศึกษา การเรียนรู้สู่การเป็นการเป็นกลุ่มจังหวัดอุดมปัญญา

๕ สร้างผู้นำชุมชนที่มีคุณธรรม และศักยภาพในการนำชุมชนด้วยหลักธรรมาภิบาล สู่ชุมชนวิถีประชาธิปไตยเข้มแข็ง

ประเด็นยุทธศาสตร์ที่ ๕ การพัฒนาโครงสร้างพื้นฐานทางการคมนาคม และการโลจิสติกส์

เป้าประสงค์ การคมนาคมและโลจิสติกส์ของกลุ่มจังหวัดเอื้อต่อการท่องเที่ยวและการเกษตร

กลยุทธ์

๑ พัฒนา ปรับปรุงการคมนาคมการขนส่งทางน้ำทางบก ทางอากาศ ทางราง ให้มีการเชื่อมต่ออย่างเป็นระบบ ประสานกับการพัฒนาของประเทศ

๒ ส่งเสริมท้องถิ่นร่วมเชื่อมต่อระบบการคมนาคมและการโลจิสติกส์สู่ชุมชน

๓ วางระบบโครงสร้างพื้นฐานการคมนาคมโลจิสติกส์การสาธารณสุขโภชนาการรับ การขนส่งสินค้าทางการเกษตร การท่องเที่ยวที่มีมาตรฐานโดยการบูรณาการกับท้องถิ่น และแนวทางการพัฒนาระดับชาติ

๔ พัฒนาศูนย์กลางให้มีศักยภาพ/คุณภาพและเพียงพอต่อการรองรับการพัฒนาทางโลจิสติกส์

๑.๓.๓ ยุทธศาสตร์การพัฒนาจังหวัดนครศรีธรรมราช

๑) **วิสัยทัศน์ (Vision)** “นครแห่งอารยธรรม นำอยู่น่าเที่ยว การเกษตรและอุตสาหกรรมยั่งยืน”

คำนิยามวิสัยทัศน์

คำจากวิสัยทัศน์	หมายถึง
นครแห่งอารยธรรม	นครศรีธรรมราชเมืองที่มีความ หลากหลาย ทางศาสนา พลเมืองอยู่ร่วมกันอย่างเอื้ออาทร มีแหล่งบ่มเพาะบุคคลด้วยด้วยสถาบันการเรียนรู้ทั้งในและนอกระบบ และมีประเพณี วัฒนธรรมที่สืบทอดอย่างยาวนาน

<p>นำอยู่น่าเที่ยว</p>	<p>เมืองที่ปลอดภัยจากอาชญากรรม อุบัติภัย ภัยพิบัติทางธรรมชาติ และส่งเสริมสุขภาพอนามัย อาหารปลอดภัย เมืองสีเขียวที่เป็นมิตรกับสิ่งแวดล้อม เมืองพลังงานสะอาด การจัดการทรัพยากรธรรมชาติน้ำ การบริหารจัดการสิ่งแวดล้อมอย่างยั่งยืน สาธารณูปโภค ระบบคมนาคม เพิ่มศักยภาพระบบโลจิสติกส์เชื่อมโยงโครงข่ายถนนให้ได้มาตรฐาน ส่งเสริมพัฒนาแหล่งท่องเที่ยวทางวัฒนธรรมและชาติพันธุ์ ปลูกฝังความเป็นเจ้าบ้านที่ดี และเป็นคนมีอัธยาศัยไมตรีที่ดี เป็นเมืองน่าเที่ยว</p>
<p>การเกษตรและอุตสาหกรรมยั่งยืน</p>	<p>นครแห่งการผลิตทางการเกษตรที่มีความสมดุลของระบบนิเวศ และสภาพแวดล้อม มุ่งเน้นการผลิตที่มีคุณภาพ ปลอดภัย มีมาตรฐาน ตรงตามความต้องการของผู้บริโภค และนำนวัตกรรม เทคโนโลยีอันทันสมัยมาประยุกต์ใช้ ส่งผลให้เกษตรกร ประชาชนชาวจังหวัด นครศรีธรรมราช มีความผาสุก และมีคุณภาพชีวิตดีขึ้น การบริหารจัดการด้านโครงสร้างพื้นฐานการผลิตที่มีประสิทธิภาพสูงสุดในเรื่องดิน น้ำ และระบบชลประทาน รวมทั้งการจัดสรรที่ดินทำกิน การจัดการด้านการส่งเสริมการผลิตพืช สัตว์ ประมง การพัฒนาศักยภาพเกษตรกรสู่ Smart Farmer การพัฒนาองค์กรเกษตรกร ให้เข้มแข็ง การบริหารจัดการฟาร์มสู่ Smart Farm การวางแผนการผลิต การพัฒนาตลาดสินค้าเกษตร ที่มีความยั่งยืนและเชื่อมโยงเครือข่ายด้านการตลาดทั้งภายในและภายนอกประเทศ การแปรรูปเพิ่มมูลค่าสินค้าเกษตรสร้างผลตอบแทนเชิงเศรษฐกิจ และการประยุกต์ใช้นวัตกรรมด้านการเกษตรคู่ขนานภูมิปัญญาท้องถิ่น โดยยึดหลักปรัชญาของเศรษฐกิจพอเพียงเป็นแนวทางในการพัฒนา พร้อมทั้ง สนับสนุนการท่องเที่ยวเชิงเกษตร/เชิงนิเวศน์ สนับสนุนและพัฒนาอุตสาหกรรมที่เป็นมิตรกับสิ่งแวดล้อมเพื่อเพิ่มมูลค่าผลิตภัณฑ์มวลรวมของจังหวัด สู่การพัฒนาการเกษตรที่ยั่งยืนของจังหวัด โดยคำนึงถึงความยั่งยืนทางเศรษฐกิจ ความยั่งยืนทางด้านสิ่งแวดล้อม และความยั่งยืนทางด้านสังคมของจังหวัด</p>

๒) พันธกิจ

๒.๑ เพิ่มขีดความสามารถการบริหารจัดการภาคเกษตร เชื่อมโยงความหลากหลายทางธุรกิจและ อุตสาหกรรมของจังหวัด บนพื้นฐานการสนับสนุนจากระบบโลจิสติกส์ และบริหารจัดการด้านการตลาด

๒.๒ พัฒนาการท่องเที่ยวให้มีคุณภาพ เติบโตอย่างเข้มแข็งมั่นคงบนพื้นฐานการจัดการความหลากหลายของทรัพยากร

๒.๓ เพิ่มขีดความสามารถการบริหารจัดการทรัพยากรธรรมชาติและสิ่งแวดล้อม และพลังงาน

๒.๔ ยกระดับความสามารถการเรียนรู้ กระจายการเรียนรู้บนเครือข่ายชุมชน และส่งเสริมการสร้าง ชุมชนต้นแบบความพอเพียง

๒.๕ พัฒนาคมน อังค์กร ระบบสวัสดิการสังคม และความมั่นคงบนพื้นฐานการบริหารกิจการบ้านเมืองที่ดี

๓) จุดยืนการพัฒนาของจังหวัดของจังหวัด

จากข้อมูลการวิเคราะห์ศักยภาพของจังหวัด และกำหนดทิศทางการพัฒนา ยุทธศาสตร์ในภาพรวม ของจังหวัดนครศรีธรรมราช ได้กำหนดจุดยืนการพัฒนาของจังหวัด ๓ ประเด็น ดังนี้

๓.๑ เมืองสืบสานศิลปวัฒนธรรม สงบสุข น่าเที่ยว

๓.๒ เมืองเกษตรนวัตกรรม และอุตสาหกรรมสีเขียว

๓.๓ ศูนย์กลางการคมนาคมขนส่ง และกระจายสินค้าของภาคใต้

๔) วัตถุประสงค์ของเป้าหมายการพัฒนา

๔.๑ เพิ่มรายได้จากการเกษตรและอุตสาหกรรมโดยควบคู่กับการยกระดับมาตรฐานคุณภาพ

๔.๒ เพิ่มรายได้จากการท่องเที่ยว

๔.๓ ทรัพยากรธรรมชาติและสิ่งแวดล้อมได้รับการจัดการอย่างมีประสิทธิภาพ และยั่งยืน

๔.๔ ประชาชนยึดหลักธรรมะในการดำเนินชีวิต และมีคุณภาพชีวิตที่ดีขึ้น

๔.๕ ศิลปวัฒนธรรม และประเพณีมีการสืบสานอย่างต่อเนื่อง

๕. ประเด็นการพัฒนาของจังหวัด

๕.๑ การบริหารจัดการเกษตรและอุตสาหกรรมสู่มาตรฐานครบวงจรและเป็นมิตรกับสิ่งแวดล้อม

๕.๒ การพัฒนาการท่องเที่ยวบนพื้นฐานธรรมชาติ และศิลปวัฒนธรรม

๕.๓ การบริหารจัดการทรัพยากรธรรมชาติและสิ่งแวดล้อมอย่างยั่งยืน

๕.๔ การพัฒนาคมน ชุมชน และสังคมให้น่าอยู่ เข้มแข็งตามปรัชญาเศรษฐกิจพอเพียง

๕.๕ การรักษาความมั่นคงและความสงบเรียบร้อย

๕.๖ การส่งเสริมศาสนา ศิลปะ และวัฒนธรรม

ประเด็นการพัฒนาที่ ๑ การบริหารจัดการเกษตรและอุตสาหกรรมสู่มาตรฐานครบวงจร และเป็นมิตรกับสิ่งแวดล้อม

๑. วัตถุประสงค์ของประเด็นการพัฒนา

๑.๑ เป็นเมืองเกษตรสุขภาพ เกษตรคุณภาพ เกษตรนวัตกรรม ท่องเที่ยวเกษตร และเกษตร อุตสาหกรรมสีเขียวที่เป็นมิตรกับสิ่งแวดล้อม ได้รับการจัดการอย่างมีประสิทธิภาพ

๒. ตัวชี้วัดและค่าเป้าหมาย

เป้าหมาย ประเด็นการ พัฒนา	ตัวชี้วัด/ เป้าหมายรวม ๕ ปี	ข้อมูลพื้นฐาน		เป้าหมายรายปี				
		๒๕๕๙	๒๕๖๐	๒๕๖๑	๒๕๖๒	๒๕๖๓	๒๕๖๔	๒๕๖๕
๒.๑ เป็นเมืองเกษตรสุขภาพ เกษตรคุณภาพ เกษตรนวัตกรรม ท่องเที่ยวเกษตร และเกษตร อุตสาหกรรมสีเขียวที่เป็นมิตรกับสิ่งแวดล้อม ได้รับการจัดการอย่างมีประสิทธิภาพ	๒.๑.๑ จำนวนผลิตภัณฑ์ที่เกิดจากการใช้เทคโนโลยีนวัตกรรม/๑	๑	๑	๑	๑	๑	๑	๑
	๒.๑.๒ ร้อยละที่เพิ่มขึ้นของรายได้จากผลิตภัณฑ์ที่ใช้เทคโนโลยีนวัตกรรม/ร้อยละ ๒๕	N/A	N/A	๑๐	๑๕	๒๐	๒๕	๒๕
	๒.๑.๓ จำนวนแหล่งน้ำชุมชนที่เพิ่มขึ้น/๔๕	๑๓	๑๐	๒๗	๑๓	๙	๙	๙
	๒.๑.๔ ร้อยละที่เพิ่มขึ้นของโครงสร้างพื้นฐานด้านคมนาคมขนส่งได้รับการปรับปรุงและพัฒนา/ร้อยละ ๒๐	๔	๔	๔	๔	๔	๔	๔
	๒.๑.๕ ร้อยละ ๕ ของสถานประกอบการที่ได้รับการรับรองอุตสาหกรรมสีเขียว/ร้อยละ ๕	๕.๑๘	๕.๐๐	๕.๐๐	๕.๐๐	๕.๐๐	๕.๐๐	๕.๐๐

๓. กลยุทธ์

๓.๑ พัฒนาศินค้าเกษตร บริหารจัดการน้ำและบริการทางการเกษตร การเรียนรู้เทคโนโลยีและ นวัตกรรม

๓.๒ พัฒนาระบบการท่องเที่ยวเกษตรที่ได้มาตรฐานบนปัจจัยพื้นฐานด้านการเกษตรที่มีคุณภาพ

๓.๓ พัฒนากระบวนการผลิต การเก็บเกี่ยว การเก็บรักษา การแปรรูป และพัฒนาผลผลิตต่อยอด เป็นเกษตรอุตสาหกรรมก้าวหน้าแบบครบวงจรอย่างมีประสิทธิภาพ

๓.๔ สร้างเครือข่ายความร่วมมือระหว่างภาครัฐ องค์กรชุมชน กลุ่มเกษตรกร พ่อค้าใน การผลิต การตลาด และการกระจายสินค้าทางการเกษตร

๓.๕ พัฒนาระบบโลจิสติกส์ รองรับการเป็นเมืองศูนย์กลางการคมนาคมขนส่งและ การกระจายสินค้า ทางทางการเกษตร

๓.๖ ส่งเสริมสถานประกอบการอุตสาหกรรมของจังหวัดให้พัฒนากระบวนการผลิตที่มี มาตรฐาน และเป็นอุตสาหกรรม นวัตกรรมสีเขียว

ประเด็นการพัฒนาที่ ๒ การพัฒนาการท่องเที่ยวบนพื้นฐานธรรมชาติ และ ศิลปวัฒนธรรม

๑. วัตถุประสงค์ของประเด็นการพัฒนา

๑.๑ เพิ่มรายได้จากการท่องเที่ยว

๑.๒ แหล่งท่องเที่ยวได้รับการพัฒนาให้ได้มาตรฐาน

๑.๓ เพิ่มจำนวนนักท่องเที่ยว

๒. ตัวชี้วัดและค่าเป้าหมาย

เป้าหมาย ประเด็นการ พัฒนา	ตัวชี้วัด/ เป้าหมายรวม ๕ ปี	ข้อมูลพื้นฐาน		เป้าหมายรายปี				
		๒๕๕๙	๒๕๖๐	๒๕๖๑	๒๕๖๒	๒๕๖๓	๒๕๖๔	๒๕๖๕
๒.๑ เพิ่มรายได้ จากการท่องเที่ยว	๒.๑.๑ ร้อยละของ รายได้จากการท่องเที่ยว เพิ่มขึ้น/ร้อยละ ๑๕	๑๔,๔๖๕ ล้านบาท	๑๕,๕๗๙ ล้านบาท	๑๕	๑๕	๑๕	๑๕	๑๕
๒.๒ แหล่งท่องเที่ยวได้รับการพัฒนาให้ได้ มาตรฐาน	๒.๒.๑ จำนวนแหล่งท่องเที่ยวได้รับการพัฒนาให้ได้มาตรฐาน/ ๑๐ แห่ง	๓	๒	๒	๒	๒	๒	๒
๒.๓ เพิ่ม ศักยภาพ บุคลากรด้าน การท่องเที่ยว	๒.๓.๑ จำนวนบุคลากร ด้านการท่องเที่ยวที่ ได้รับการพัฒนา ศักยภาพ/ ไม่น้อยกว่า ๑,๐๐ คน	๒๑๐	๓๐๐	๕,๐๐๐	๒๐๐	๒๐๐	๒๐๐	๒๐๐

๓. กลยุทธ์

๓.๑ พัฒนาโครงสร้างพื้นฐาน พื้นที่ แหล่งท่องเที่ยวและสิ่งอำนวยความสะดวกเพื่อการท่องเที่ยว ที่ได้มาตรฐาน

๓.๒ พัฒนาสินค้าและบริการให้มีคุณภาพ ได้มาตรฐาน มีความปลอดภัย เสริมสร้างโอกาสและ ศักยภาพการแข่งขัน ในตลาดการท่องเที่ยว

๓.๓ พัฒนาระบบการบริหารจัดการการและสื่อสารการตลาดท่องเที่ยวเชิงรุก ภายใต้ชื่อนครสองธรรม “ธรรมะและธรรมชาติ”

๓.๔ พัฒนาศักยภาพและยกระดับคุณภาพบุคลากร แรงงานรองรับการท่องเที่ยวที่ได้มาตรฐาน เกิดความประทับใจแก่ผู้มาเยือน

๓.๕ ฟื้นฟูขนบธรรมเนียมประเพณีและวิถีชีวิตชุมชนตามวิถีชาวนคร เพื่อสนับสนุนการท่องเที่ยว

ประเด็นการพัฒนาที่ ๓ การบริหารจัดการทรัพยากรธรรมชาติและสิ่งแวดล้อมอย่างยั่งยืน

๑. วัตถุประสงค์ของประเด็นการพัฒนา

๑.๑ ทรัพยากรธรรมชาติ น้ำ สิ่งแวดล้อม ได้รับการจัดการอย่างมีประสิทธิภาพ และใช้อย่างยั่งยืน

๑.๒ การจัดการพลังงานอย่างมีประสิทธิภาพและใช้อย่างประหยัด

๒. ตัวชี้วัดและค่าเป้าหมาย

เป้าหมาย ประเด็นการพัฒนา	ตัวชี้วัด/ เป้าหมายรวม ๕ ปี	ข้อมูลพื้นฐาน		เป้าหมายรายปี				
		๒๕๕๙	๒๕๖๐	๒๕๖๑	๒๕๖๒	๒๕๖๓	๒๕๖๔	๒๕๖๕
๒.๑ ทรัพยากรธรรมชาติ น้ำ สิ่งแวดล้อมได้รับการจัดการอย่างมีประสิทธิภาพและใช้อย่างยั่งยืน	๒.๑.๑ ร้อยละของพื้นที่สีเขียวเพิ่มขึ้น/ร้อยละ ๒	๐.๐๒	๐.๐๘	๒	๒	๒	๒	๒
	๒.๑.๒ ร้อยละของขยะมูลฝอยที่นำกลับมาใช้ประโยชน์/ร้อยละ ๓๐	N/A	๓๘.๐๔	๔๔.๘๔	๓๐	๓๐	๓๐	๓๐
	๒.๑.๓ จำนวนขององค์กรปกครองส่วนท้องถิ่นที่ได้รับการพัฒนาศักยภาพในการจัดการภัยพิบัติ/๔๐	๒๐	๒๕	๒๙	๓๒	๓๘	๔๐	๔๐
๒.๒ การจัดการพลังงานอย่างมีประสิทธิภาพและใช้อย่างประหยัด	๒.๒.๑ ร้อยละของการใช้พลังงานลดลง/ร้อยละ ๓	๑.๐๘	๒.๗๖	๓	๓	๓	๓	๓
	๒.๒.๒ การใช้พลังงานทดแทนเพิ่มขึ้น/๘๐ toe	N/A	N/A	๒๐	๒๐	๒๐	๒๐	๒๐

๓. กลยุทธ์

๓.๑ พัฒนาระบบบริหารจัดการทรัพยากรธรรมชาติ น้ำ และสิ่งแวดล้อมในชุมชนรองรับการเกษตร การท่องเที่ยวและการพัฒนาจังหวัดโดยการมีส่วนร่วมทุกภาคส่วน

๓.๒ อนุรักษ์ ปกป้องกัน พื้นฟู ทรัพยากรธรรมชาติและสิ่งแวดล้อม เพิ่มความสมบูรณ์ในระบบนิเวศ พื้นที่ป่า เขา ลำน้ำหลักและนิเวศทางทะเลจังหวัด

๓.๓ พัฒนาศักยภาพเครือข่ายในการจัดการภัยพิบัติ สาธารณภัยที่ยั่งยืน

๓.๔ ส่งเสริม สนับสนุน อนุรักษ์ และเสริมสร้างความสามารถในการพัฒนาสู่เมืองแห่งพลังงาน ทดแทน และการประหยัดพลังงาน

ประเด็นการพัฒนาที่ ๔ การพัฒนาคน ชุมชน และสังคมให้น่าอยู่ เข้มแข็ง ตามปรัชญาเศรษฐกิจพอเพียง

๑. วัตถุประสงค์ของประเด็นการพัฒนา

๑.๑ ประชาชนได้รับสวัสดิการพื้นฐานอย่างทั่วถึง มีคุณภาพชีวิตที่ดี และมีความสุข

๑.๒ การศึกษามีคุณภาพ ทัดเทียมกับค่ามาตรฐานการศึกษา

๑.๓ ชุมชนเข้มแข็งตามแนวปรัชญาของเศรษฐกิจพอเพียง

๒. ตัวชี้วัดและค่าเป้าหมาย

เป้าหมาย ประเด็นการ พัฒนา	ตัวชี้วัด/ เป้าหมายรวม ๕ ปี	ข้อมูลพื้นฐาน		เป้าหมายรายปี				
		๒๕๕๙	๒๕๖๐	๒๕๖๑	๒๕๖๒	๒๕๖๓	๒๕๖๔	๒๕๖๕
๒.๑ ประชาชนได้รับสวัสดิการพื้นฐานอย่างทั่วถึง มีคุณภาพชีวิตที่ดี และมีความสุข	๒.๑.๑ ดัชนีความมั่นคงของมนุษย์/๙๕	๘๐	๘๐	๘๐	๘๕	๙๐	๙๕	๙๕
๒.๒ การศึกษามีคุณภาพ ทัดเทียมกับค่ามาตรฐานการศึกษา	๒.๒.๑ ค่าเฉลี่ยคะแนน O-net ม.๓/๖๐	๓๕.๘๒	๓๔.๖๔	๔๐	๔๕	๕๐	๕๕	๖๐
	๒.๒.๒ ปีการศึกษาเฉลี่ยของคนจังหวัด นครศรีธรรมราช สูงกว่าเกณฑ์มาตรฐานประเทศ/๙.๗	๙.๕๐	N/A	๙.๑	๙.๔	๙.๕	๙.๖	๙.๗
๒.๓ ชุมชนเข้มแข็งตามแนวปรัชญาของเศรษฐกิจพอเพียง	๒.๓.๑ ร้อยละของชุมชนเข้มแข็งตามแนวปรัชญาเศรษฐกิจพอเพียง/ร้อยละ ๖๐	๓๐	๓๕	๔๐	๔๕	๕๐	๕๕	๖๐

๓. กลยุทธ์

๓.๑ พัฒนาคณคุณภาพการให้บริการทางสังคม และการเข้าถึงสวัสดิการพื้นฐานของประชาชน อย่างทั่วถึง เป็นธรรมและมีคุณภาพชีวิตที่ดี

๓.๒ ส่งเสริมสุขภาพของประชาชนให้มีสุขภาพดีถ้วนหน้าและมีความสุข

๓.๓ สร้างความปรองดองสมานฉันท์ เป็นธรรมแก่ประชาชน ชุมชน สังคม เป็น “นครที่น่าอยู่ ชุมชนเข้มแข็ง”

๓.๔ ยกระดับคุณภาพการศึกษาทุกระดับให้ได้มาตรฐาน ให้เป็น “นครแห่งการเรียนรู้”

๓.๕ เสริมสร้างเศรษฐกิจชุมชนให้เข้มแข็ง มั่งคั่ง ยั่งยืน สร้างงาน สร้างอาชีพตามแนวปรัชญา ของเศรษฐกิจพอเพียง

๓.๖ พัฒนาโครงสร้างพื้นฐาน และปัจจัยพื้นฐานเพื่อคุณภาพชีวิตที่ดีของประชาชน

ประเด็นการพัฒนาที่ ๕ การรักษาความมั่นคงและความสงบเรียบร้อย

๑. วัตถุประสงค์ของประเด็นการพัฒนา

๑.๑ สังคมปลอดภัยเสถียร

๑.๒ ประชาชนมีความปลอดภัยในชีวิตและทรัพย์สิน และมีคุณภาพชีวิตที่ดี

๒. ตัวชี้วัดและค่าเป้าหมาย

เป้าหมาย ประเด็นการ พัฒนา	ตัวชี้วัด/ เป้าหมายรวม ๕ ปี	ข้อมูลพื้นฐาน		เป้าหมายรายปี				
		๒๕๕๙	๒๕๖๐	๒๕๖๑	๒๕๖๒	๒๕๖๓	๒๕๖๔	๒๕๖๕
๒.๑ สังคมปลอดภัยเสถียร	๒.๑.๑ ร้อยละของหมู่บ้าน/ชุมชนเอาชนะปัญหาเสถียรอย่างยั่งยืน/ร้อยละ ๕๕	๒๕	๓๐	๓๕	๔๐	๔๕	๕๐	๕๕
๒.๒ ประชาชนมีความปลอดภัยในชีวิตและทรัพย์สิน และมีคุณภาพชีวิตที่ดี	๒.๒.๑ อัตราการลดลงของคดีอาชญากรรมทุกประเภท/ร้อยละ ๙๕	๘๐	๘๐	๘๐	๘๕	๙๐	๙๕	๙๕
	๒.๒.๒ อัตราการลดลงการเกิดอุบัติเหตุ/ร้อยละ ๙๕	๗๕	๗๕	๗๕	๘๐	๘๕	๙๐	๙๕

๓. กลยุทธ์

๓.๑ จัดให้มีการป้องกัน ปราบปราม สร้างความเข้มแข็งและพัฒนามวลชน
เอาชนะยาเสพติด อย่างยั่งยืน

๓.๒ พัฒนาสร้างระบบความมั่นคงและความปลอดภัยในชีวิตและทรัพย์สิน และ
ก้าวสู่เมืองอัจฉริยะ (Smart City) ทางด้าน Smart Living ในด้านการเป็นเมืองปลอดภัย (Safe
City) และด้าน สิ่งแวดล้อม

ประเด็นการพัฒนาที่ ๖ การส่งเสริมศาสนา ศิลปะ และวัฒนธรรม

๑. วัตถุประสงค์ของประเด็นการพัฒนา

๑.๑ ศิลปวัฒนธรรมและประเพณีมีการสืบสานอย่างต่อเนื่อง

๒. ตัวชี้วัดและค่าเป้าหมาย

เป้าหมาย ประเด็นการ พัฒนา	ตัวชี้วัด/ เป้าหมายรวม ๕ ปี	ข้อมูลพื้นฐาน		เป้าหมายรายปี				
		๒๕๕๙	๒๕๖๐	๒๕๖๑	๒๕๖๒	๒๕๖๓	๒๕๖๔	๒๕๖๕
๒.๑ ศิลปะ วัฒนธรรมและ ประเพณีมีการสืบ สานอย่างต่อเนื่อง	๒.๑ ระดับ ความสำเร็จของ การดำเนินงาน ศิลปวัฒนธรรม และประเพณี สืบสาน อย่าง ต่อเนื่อง/ระดับ๕	ระดับ ๕	ระดับ ๕	*ระดับ ๕	ระดับ ๕	ระดับ ๕	ระดับ ๕	ระดับ ๕

๓. กลยุทธ์

๓.๑ พัฒนาระบบการจัดการวัฒนธรรม ประเพณี ศาสนา ศิลปะ ภูมิปัญญา
แผ่นดิน ให้มีความยั่งยืน สร้างคุณค่าเพิ่มแก่ชุมชนและจังหวัด

๓.๒ อนุรักษ์ ฟื้นฟู สืบสาน พัฒนาและเผยแพร่มรดกทางวัฒนธรรม

**๑.๔ ยุทธศาสตร์การพัฒนาขององค์กรปกครองส่วนท้องถิ่นในเขตจังหวัด
นครศรีธรรมราช**

๑) วิสัยทัศน์ “องค์กรหลักในการพัฒนา ยึดหลักธรรมาภิบาล และปรัชญา
เศรษฐกิจพอเพียง”

๒) ยุทธศาสตร์การพัฒนา

ยุทธศาสตร์การพัฒนาขององค์กรปกครองส่วนท้องถิ่นในเขตจังหวัด
นครศรีธรรมราช (พ.ศ.๒๕๖๖-๒๕๗๐) ได้กำหนดขึ้นเพื่อให้สอดคล้องกับสภาวะการณ์ในปัจจุบัน
ภายใต้แนวคิด “หลักความพอเพียง” โดยอาศัยกรอบแนวทางจากยุทธศาสตร์การพัฒนาประเทศ
ตามแผนยุทธศาสตร์ชาติ ๒๐ ปี แผนพัฒนาเศรษฐกิจและสังคมแห่งชาติ ฉบับที่ ๑๒ แผนพัฒนา

ภาคใต้ ยุทธศาสตร์การพัฒนากลุ่มจังหวัดภาคใต้ฝั่งอ่าวไทย ยุทธศาสตร์การพัฒนาจังหวัด นครศรีธรรมราช และภารกิจ ๖ ด้าน ขององค์กรปกครองส่วนท้องถิ่น ตามแผนปฏิบัติการ กำหนดขั้นตอนการกระจายอำนาจฯ มาตรา ๓๒(๑) รวมทั้ง ได้ทบทวนจากยุทธศาสตร์การพัฒนา ขององค์กรปกครองส่วนท้องถิ่นฉบับปี พ.ศ.๒๕๖๑-๒๕๖๔ ประกอบด้วย ยุทธศาสตร์ พันธกิจ และเป้าหมายการพัฒนา ดังนี้

ยุทธศาสตร์ที่ ๑ การพัฒนาเศรษฐกิจ

พันธกิจ

๑. พัฒนาศักยภาพเกษตรกรให้มีองค์ความรู้ตามแนวพระราชดำริเศรษฐกิจพอเพียง การบริหารจัดการ การตลาด และส่งเสริมการสร้างเครือข่ายเกษตรกร
๒. พัฒนาอาชีพที่สอดคล้องกับบริบทของชุมชน และความต้องการของตลาด วิสาหกิจชุมชน สนับสนุนการใช้ภูมิปัญญาท้องถิ่นและส่งเสริมการนำเทคโนโลยีมาใช้ในการเพิ่มมูลค่าการผลิตด้านการเกษตร อุตสาหกรรม และบริการ ฯลฯ
๓. ส่งเสริมการผลิตและจำหน่ายสินค้าเกษตร และพลังงานทดแทน
๔. จัดให้มีระบบโครงสร้างพื้นฐาน และแหล่งน้ำเพื่อการเกษตรอย่างทั่วถึงและพอเพียง
๕. ฟื้นฟู พัฒนาศักยภาพการเพื่อการท่องเที่ยว ทั้งแหล่งท่องเที่ยว บุคลากร ภาคการตลาด ประชาสัมพันธ์การท่องเที่ยวเพื่อเสริมสร้างภาพลักษณ์ที่ดีของจังหวัด
๖. ส่งเสริมการลงทุน การพาณิชย์ และพัฒนาธุรกิจที่เกี่ยวข้องกับการท่องเที่ยว
๗. ส่งเสริม สนับสนุนการวิจัยพัฒนาที่ผสมผสานภูมิปัญญาท้องถิ่นกับองค์ความรู้ใหม่ สนับสนุนการวิจัยและพัฒนาร่วมระหว่างนักวิชาการและชุมชน โดยให้ความสำคัญกับความสอดคล้องกับความต้องการภาคเศรษฐกิจชุมชน
๘. พัฒนาคือเชื่อมโยงของระบบตลาด ระบบขนส่งและระบบโลจิสติกส์

เป้าหมายการพัฒนา

๑. รายได้ของชุมชนเพิ่มขึ้นโดยเฉลี่ยร้อยละ ๑๐ ต่อปี
๒. จังหวัดนครศรีธรรมราชเป็นเมืองเกษตรสมัยใหม่
๓. จังหวัดนครศรีธรรมราชเป็นเมืองนำท่องเที่ยวติดอันดับของภาคใต้
๔. เศรษฐกิจเติบโตในอัตราที่เหมาะสมกับศักยภาพของจังหวัด โดยให้ความสำคัญกับการเพิ่มมูลค่าการค้าการลงทุนของจังหวัด

ยุทธศาสตร์ที่ ๒ การบริหารจัดการทรัพยากรธรรมชาติ สิ่งแวดล้อมและพลังงาน

พันธกิจ

๑. ฟื้นฟูพื้นที่ป่าและระบบนิเวศให้เกิดความอุดมสมบูรณ์

๒. ส่งเสริมการบริหารจัดการน้ำในพื้นที่ต้นน้ำและลุ่มน้ำอย่างมีประสิทธิภาพ โดยให้มีระบบช่วยตัดสินใจในการบริหารจัดการน้ำระบบพยากรณ์และเตือนภัยน้ำแล้งและน้ำท่วม รวมทั้งส่งเสริมให้มีระบบการจัดการน้ำเสีย

๓. ส่งเสริมให้มีมาตรการควบคุมการท่องเที่ยวในแหล่งท่องเที่ยวธรรมชาติในชุมชน ให้อยู่ในขีดความสามารถรองรับของระบบนิเวศ

๔. ส่งเสริมการดำรงชีวิตตามวิถีไทย เพื่อปลูกฝังค่านิยมการบริโภค อย่างพอเพียงและยั่งยืน การสร้างเครือข่ายชุมชน เพื่อการอนุรักษ์ทรัพยากรธรรมชาติและสิ่งแวดล้อมชุมชน

๕. ส่งเสริมให้ชุมชน หมู่บ้านมีส่วนร่วมในการบริหารจัดการเพื่อลดมลพิษและควบคุมกิจกรรมที่จะส่งผลกระทบต่อคุณภาพชีวิตและประชาชน เสริมสร้างประสิทธิภาพของกลไกการจัดการขยะชุมชน ขยะอันตราย ขยะอิเล็กทรอนิกส์ ขยะติดเชื้อ ส่งเสริมให้มีมาตรการสร้างแรงจูงใจให้เกิดการลดและคัดแยกขยะ ในแหล่งกำเนิด สนับสนุนการสร้างธุรกิจจากขยะรีไซเคิล และสนับสนุนให้มีระบบเก็บขนและกำจัดขยะ แบบรวมศูนย์

๖. เสริมสร้างประสิทธิภาพในการกำจัด บำบัดมลพิษ ทั้งด้านวิชาการ บุคลากร และสร้างจิตสำนึกของชุมชนในการมีส่วนร่วม ติดตาม ตรวจสอบ เฝ้าระวัง แก้ไขปัญหาสิ่งแวดล้อม

๗. ส่งเสริมสนับสนุนครัวเรือน ชุมชน ใช้พลังงานทดแทน พลังงานทางเลือก พลังงานสะอาด

๘. ผลักดันให้มีระบบคุ้มครองสิทธิชุมชนและการแบ่งปันผลประโยชน์ที่เป็นธรรม อนุรักษ์ฟื้นฟู ความหลากหลายของพันธุกรรมท้องถิ่น เพื่อรักษาปกป้องระบบนิเวศน์ที่เชื่อมโยงวิถีชีวิตและวัฒนธรรมชุมชน

เป้าหมายการพัฒนา

๑. ทรัพยากรธรรมชาติและสิ่งแวดล้อมมีความสมดุลเชิงนิเวศน์อย่างยั่งยืน ประชาชนมีการดำรงชีวิตอยู่อย่างมีความสุขภายใต้คุณภาพสิ่งแวดล้อมที่ดี

๒. ประชาชนมีจิตสำนึกและมีส่วนร่วมในการบริหารจัดการทรัพยากรธรรมชาติและสิ่งแวดล้อม

๓. ครัวเรือน ชุมชน มีทางเลือกในการใช้พลังงาน และมีพลังงานใช้อย่างเพียงพอ

๔. คุณภาพสิ่งแวดล้อมอยู่ในเกณฑ์มาตรฐาน

ยุทธศาสตร์ที่ ๓ การพัฒนาสังคมและคุณภาพชีวิต

พันธกิจ

๑. พัฒนาทรัพยากรมนุษย์และองค์กรภาคประชาสังคมให้มีศักยภาพเพื่อรองรับการพัฒนาในทุกด้าน

๒. พัฒนาคุณภาพการศึกษา กระบวนการเรียนรู้ คุณธรรม จริยธรรม จัดการศึกษาทั้งในและนอกระบบ สนับสนุนการจัดทำหลักสูตรท้องถิ่น ส่งเสริมให้เยาวชน ประชาชน ใช้ประโยชน์จากเทคโนโลยีสารสนเทศเชิงสร้างสรรค์อย่างฉลาดเพื่อเสริมสร้างการเรียนรู้

๓. สนับสนุนบุคลากรทางการศึกษาให้กับพื้นที่การศึกษาที่ขาดแคลน

๔. พัฒนาและปรับเปลี่ยนพฤติกรรมสุขภาพอนามัย พัฒนาสิ่งแวดล้อมชุมชนให้ถูกสุขลักษณะ

๕. พัฒนาบุคลากรทางการแพทย์และสาธารณสุข ส่งเสริมการบริหารจัดการแพทย์แผนไทย (แพทย์ทางเลือก) ทั้งในระดับชุมชน และสถานพยาบาล

๖. ป้องกัน ควบคุมการแพร่ระบาดของยาเสพติดเพื่อลดจำนวนผู้เสพและผู้เกี่ยวข้องให้น้อยลง

๗. ควบคุมการแพร่ระบาดของโรคติดต่อร้ายแรง และป้องกันการเกิดโรคไม่ติดต่อ เฝ้าระวังป้องกันปัญหาการป่วยและตายด้วยโรคอุบัติใหม่

๘. ส่งเสริมการจัดระเบียบชุมชน สังคม การรักษาความสงบเรียบร้อยและการบรรเทาสาธารณภัย เพื่อความปลอดภัยในชีวิตและทรัพย์สินของประชาชน

๙. พัฒนาการกีฬา เสริมสร้างโอกาสให้ประชาชนทุกกลุ่มออกกำลังกายและเล่นกีฬา จัดหาสถานที่จัดกิจกรรมออกกำลังกายและเล่นกีฬาอย่างทั่วถึง

๑๐. ส่งเสริมการทำนุบำรุงและรักษา ศิลปวัฒนธรรม จารีตประเพณี ภูมิปัญญาท้องถิ่น พัฒนา พื้นฟู ต่อยอดแหล่งเรียนรู้ทางวัฒนธรรม เพื่อส่งเสริมการเรียนรู้ของเยาวชนและประชาชนและเผยแพร่สู่สังคมโลก

๑๑. สงเคราะห์ และพัฒนาเด็ก สตรี คนชรา และผู้ด้อยโอกาสในสังคมให้มีคุณภาพชีวิตที่ดีและพึ่งพาตนเองได้ มีอาชีพ มีงานทำ ได้รับการศึกษา

๑๒. สร้างกระบวนการมีส่วนร่วมเพื่อความเข้มแข็งของชุมชน สนับสนุนกระบวนการเรียนรู้ชุมชน การจัดทำแผนแม่บทชุมชน ส่งเสริมกิจกรรมชุมชนเกษตร อุตสาหกรรมชุมชน และสวัสดิการชุมชน

เป้าหมายการพัฒนา

๑. ประชาชน/เยาวชน มีความรู้ มีคุณธรรม จริยธรรม ดำรงชีวิตได้อย่างปกติสุข

๒. ประชาชนได้รับสวัสดิการพื้นฐานอย่างทั่วถึง เป็นธรรม และมีความปลอดภัยในชีวิตและทรัพย์สิน

๓. ประชาชนมีคุณภาพชีวิตเพิ่มขึ้นทั้งทางร่างกาย จิตใจ สติปัญญา รวมทั้งมีอนามัยการเจริญพันธุ์ ที่เหมาะสมในทุกช่วงวัย

๔. ประชาชนมีโอกาสในการเข้าถึงระบบสุขภาพที่มีคุณภาพเพิ่มขึ้น และปัจจัยเสี่ยงต่อสุขภาพลดลง

ยุทธศาสตร์ที่ ๔ การพัฒนาโครงสร้างพื้นฐาน

พันธกิจ

- พัฒนาเส้นทางคมนาคมภายในเขตพื้นที่รับผิดชอบให้ได้มาตรฐาน สะดวกปลอดภัยอย่างทั่วถึง
- พัฒนาระบบโครงสร้างพื้นฐานให้มีประสิทธิภาพและครบถ้วนเพียงพอ
- พัฒนาระบบสาธารณูปโภค สาธารณูปการขั้นพื้นฐานให้มีประสิทธิภาพอย่างทั่วถึงทุกพื้นที่

เป้าหมายการพัฒนา

- มีระบบโครงสร้างพื้นฐาน ที่ได้มาตรฐาน มีความสะดวกรวดเร็ว ปลอดภัย และเชื่อมโยงกับระบบการขนส่งอื่น รวมทั้งเพียงพอต่อความต้องการของประชาชน
- มีระบบสาธารณูปโภค สาธารณูปการขั้นพื้นฐาน ที่มีประสิทธิภาพทั่วถึงทุกพื้นที่

ยุทธศาสตร์ที่ ๕ การเสริมสร้างธรรมาภิบาลและการบริหารกิจการบ้านเมืองที่ดี

พันธกิจ

- รณรงค์สร้างกระบวนการเรียนรู้ ปลุกฝังจิตสำนึก ค่านิยมตามหลักการปกครองระบอบประชาธิปไตยอันมีพระมหากษัตริย์ทรงเป็นประมุข เสริมสร้างวัฒนธรรมการเมืองแบบประชาธิปไตยและจิตสำนึกธรรมาภิบาลให้แก่เยาวชน ประชาชนทุกระดับ ทุกภาคส่วน
- พัฒนาการบริหารจัดการองค์กรตามหลักธรรมาภิบาลให้มีประสิทธิภาพและโปร่งใส สนับสนุนให้ใช้ทรัพยากรในการบริหารอย่างคุ้มค่า ปรับปรุงระบบข้อมูลและรูปแบบการให้บริการประชาชนลดขั้นตอนการทำงานเพื่ออำนวยความสะดวกแก่ประชาชน
- พัฒนาและส่งเสริมการจัดทำแผนพัฒนาท้องถิ่นที่ตอบสนองความต้องการในระดับชุมชนภายใต้กระบวนการมีส่วนร่วมจากทุกภาคส่วน สนับสนุนให้มีระบบฐานข้อมูลกลาง และระบบการติดตามประเมินผล
- พัฒนาศักยภาพบุคลากรขององค์กรอย่างสม่ำเสมอและต่อเนื่อง เพื่อเสริมสร้างประสิทธิภาพในการปฏิบัติราชการ

เป้าหมายการพัฒนา

- ประชาชนมีจิตสำนึกที่ดี มีส่วนร่วมในการพัฒนาท้องถิ่น
- องค์กรปกครองส่วนท้องถิ่นมีความพร้อมในการแก้ปัญหาและให้บริการประชาชน
- มีการบริหารจัดการที่โปร่งใสและมีประสิทธิภาพ และเพิ่มการมีส่วนร่วมของทุกภาคีในการพัฒนา

๒. ยุทธศาสตร์และทิศทางการพัฒนาขององค์การบริหารส่วนตำบลนาแว

๒.๑) วิสัยทัศน์ (Vision)

องค์การบริหารส่วนตำบลนาแว ได้กำหนดวิสัยทัศน์ (Vision) เพื่อแสดงสถานการณ์ในอนาคต ซึ่งเป็นจุดมุ่งหมายความคาดหวังที่ต้องการให้เกิดขึ้นในอนาคตข้างหน้า ซึ่งสามารถสะท้อนภาพของท้องถิ่นในอนาคตที่คาดหวังจะเกิดขึ้น ดังนี้

“นาแว เมืองน่าอยู่ คุณภาพชีวิตมีมาตรฐาน สู่การพัฒนาที่ยั่งยืน”

๒.๒) พันธกิจ (Mission)

๑. พัฒนาด้านโครงสร้างพื้นฐาน ระบบสาธารณูปโภค อย่างทั่วถึง และเพื่อรองรับการขยายตัวของชุมชนและเศรษฐกิจ

๒. ส่งเสริมและพัฒนาด้านเศรษฐกิจ สินค้าการเกษตร เพื่อเพิ่มรายได้ให้กับชุมชน รวมถึงส่งเสริมให้มีแหล่งท่องเที่ยว รักษาและฟื้นฟูทรัพยากรธรรมชาติและสิ่งแวดล้อม อนุรักษ์วัฒนธรรมและภูมิปัญญาท้องถิ่น เพื่อพัฒนาชุมชนท้องถิ่นอย่างบูรณาการ

๓. พัฒนาด้านคุณภาพชีวิต สังคม ระบบการศึกษา การให้บริการด้านสาธารณสุข การป้องกันโรคติดต่อและโรคระบาด การให้การช่วยเหลือการสงเคราะห์ผู้ด้อยโอกาส ผู้สูงอายุ ผู้พิการ ในท้องถิ่น

๔. ส่งเสริมให้เกิดการมีส่วนร่วมของชุมชน การบริหารจัดการโดยยึดหลักการบริหารแบบธรรมาภิบาลและการมีส่วนร่วม ส่งเสริมระบบการเมืองในระบบประชาธิปไตยอันมีพระมหากษัตริย์ทรงเป็นประมุข

๒.๓) ยุทธศาสตร์ (Strategic Issue)

๑. ยุทธศาสตร์การพัฒนาด้านโครงสร้างพื้นฐาน
๒. ยุทธศาสตร์การพัฒนาด้านคุณภาพชีวิต และสังคม
๓. ยุทธศาสตร์การพัฒนาด้านการศึกษา ศาสนา และวัฒนธรรม
๔. ยุทธศาสตร์การพัฒนาด้านสิ่งแวดล้อมและทรัพยากรธรรมชาติ
๕. ยุทธศาสตร์การพัฒนาด้านการเมืองและการบริหาร

๒.๔) เป้าประสงค์ (Goal)

๑. ระบบโครงสร้างพื้นฐาน ระบบสาธารณูปโภค และสาธารณูปการ ได้มาตรฐาน และทั่วถึง

๒. แหล่งน้ำสาธารณะ ได้รับการพัฒนา เพื่อใช้ในการเกษตรและอุปโภค

๓. ประชาชนมีอาชีพ มีรายได้ และได้รับการสนับสนุนผลิตผลทางการเกษตรให้มีคุณภาพ

๔. ผู้ด้อยโอกาส ผู้พิการ และผู้สูงอายุ ได้รับการสงเคราะห์เพื่อให้คุณภาพชีวิตที่ดี

๕. ประชาชนมีสุขภาพดี สามารถดูแลสุขภาพตนเองได้อย่างเหมาะสม และได้รับการบริการด้านสาธารณสุขอย่างทั่วถึง

๖. ยกระดับการศึกษาในระดับปฐมวัย ให้ได้มาตรฐาน สนับสนุนและส่งเสริมให้เด็กและเยาวชนได้รับการศึกษาทั้งในระบบและนอกระบบ การศึกษาตามอัธยาศัย

๗. ประชาชน ใช้ศาสนาเป็นหลักยึดเหนี่ยวจิตใจ และครองตนในหลักธรรม รักษาไว้ซึ่งวัฒนธรรม ประเพณี

๘. ชุมชนนำอยู่ ขยะมูลฝอยและของเสียได้รับการจัดการอย่างเป็นระบบและได้มาตรฐาน ทรัพยากรธรรมชาติได้รับการรักษา ฟื้นฟู

๙. ประชาชนมีส่วนร่วมในการพัฒนา องค์กรมีศักยภาพ บุคลากรมีคุณภาพ มีการบริหารจัดการตามหลักธรรมาภิบาล มีความโปร่งใส

๒.๕) ตัวชี้วัด (Key Performance Indicators : KPI)

๑. ระบบการคมนาคมขนส่ง ระบบสาธารณสุขปโภค และสาธารณสุขการ ได้มาตรฐาน และทั่วถึง

๒. มีแหล่งน้ำ เพื่อใช้ในการเกษตรและอุปโภค เพิ่มขึ้น

๓. ประชาชนมีอาชีพ มีรายได้ และมีความเป็นอยู่ที่ดี

๔. ผู้ด้อยโอกาส ผู้พิการ และผู้สูงอายุ ได้รับการสงเคราะห์

๕. เด็กและเยาวชนได้รับการส่งเสริมให้มีการศึกษาทั้งในระบบและนอกระบบ

๖. ประชาชนมีศาสนาเป็นที่ยึดเหนี่ยว มีการส่งเสริมวัฒนธรรม ประเพณีท้องถิ่น

๗. มีการกำจัดขยะต้นทางอย่างถูกต้อง มีพื้นที่สีเขียวเพิ่มขึ้น

๘. ประชาชนมีความพึงพอใจ และมีส่วนร่วมในการดำเนินงานของ อบต.

๒.๕) ค่าเป้าหมาย (Target)

ยุทธศาสตร์	เป้าหมาย
๑. ยุทธศาสตร์การพัฒนา ด้านโครงสร้างพื้นฐาน	การก่อสร้าง ปรับปรุง บำรุงรักษาโครงสร้างพื้นฐานต่างๆ ในพื้นที่ เช่น ถนน สะพาน รางระบายน้ำ ท่อลอดเหลี่ยม ท่อ คสล. ระบบน้ำอุปโภค บริโภค แหล่งน้ำ สร้างและซ่อมแซมฝายชะลอน้ำ อาคารต่างๆ สิ่งก่อสร้าง ฯลฯ
๒. ยุทธศาสตร์การพัฒนา ด้านคุณภาพชีวิตและสังคม	พัฒนาสังคมและส่งเสริมคุณภาพชีวิตในด้านต่างๆ เช่น การส่งด้าน เศรษฐกิจ การเกษตร การช่วยเหลือผู้สูงอายุ ผู้พิการ ผู้ป่วยเอดส์ ผู้ยากไร้ ผู้ด้อยโอกาส การป้องกันและระงับโรคติดต่อต่างๆ การปลูกจิตสำนึกให้ ราษฎรมีความสามัคคี ประองดอง สมานฉันท์ สร้างเสริมสุขภาวะในชุมชน โครงการที่มีวัตถุประสงค์เพื่อพัฒนาด้านสังคมและส่งเสริมคุณภาพชีวิต ฯลฯ

<p>๓. ยุทธศาสตร์การพัฒนา ด้านการศึกษา ศาสนา และ วัฒนธรรม</p>	<p>พัฒนา ส่งเสริม สนับสนุน การศึกษาทั้งในระบบและนอกระบบ อนุรักษ์และจรรโลงไว้ซึ่งการศาสนา วัฒนธรรม และประเพณีท้องถิ่น เช่น ประเพณีวันสารทเดือนสิบ ประเพณีรดน้ำผู้สูงอายุ การแห่ผ้าขึ้นธาตุ ประเพณีวันลอยกระทง วันเด็กแห่งชาติ ฯลฯ</p>
<p>๔. ยุทธศาสตร์การพัฒนา ด้านสิ่งแวดล้อม และ ทรัพยากรธรรมชาติ</p>	<p>การบริหารจัดการและการอนุรักษ์ทรัพยากรธรรมชาติและสิ่งแวดล้อม การ จัดการสิ่งแวดล้อมในชุมชน เช่น ปลูกต้นไม้ในป่าชุมชนป่าต้นน้ำ ป่าสาธารณะ การจัดการขยะในชุมชน เป็นต้น</p>
<p>๕. ยุทธศาสตร์การพัฒนา ด้านการเมืองและการบริหาร</p>	<p>การบริหารราชการต่างๆภายในองค์กร เพื่อให้การบริการมีประสิทธิภาพ และประสิทธิผลสูงสุด พัฒนาระบบการเมืองในระบอบประชาธิปไตยอันมี พระมหากษัตริย์ทรงเป็นประมุข</p>

๒.๖) กลยุทธ์ (Strategy)

๑. ยุทธศาสตร์การพัฒนาด้านโครงสร้างพื้นฐาน

๑) พัฒนาและปรับปรุง โครงสร้างพื้นฐานให้ได้มาตรฐาน มีระบบ
สาธารณูปโภคที่มีประสิทธิภาพ และทั่วถึง

๒) พัฒนาปรับปรุงและบำรุงรักษาแหล่งน้ำธรรมชาติ และแหล่งน้ำเพื่อ
การเกษตรและเพื่อการอุปโภคบริโภค

๒. ยุทธศาสตร์การพัฒนาด้านคุณภาพชีวิตและสังคม

๑) ส่งเสริมรายได้ให้กับประชาชนเพื่อให้ประชาชนมีคุณภาพที่ดี และดำรงชีพ
ได้อย่างปกติสุข

๒) พัฒนาและส่งเสริมคุณภาพชีวิตเด็ก สตรี คนชรา ผู้พิการและผู้ด้อยโอกาส

๓) ส่งเสริมและพัฒนาการจัดการด้านสาธารณสุขให้ได้มาตรฐาน

๔) ส่งเสริมและพัฒนาคน สังคม ชุมชนให้เข้มแข็ง และมีคุณภาพชีวิตที่ดี

๓. ยุทธศาสตร์การพัฒนาด้านการศึกษา ศาสนา และวัฒนธรรม

๑) จัดการด้านการศึกษาให้ได้มาตรฐาน

๒) ส่งเสริมและรักษาศิลปวัฒนธรรมประเพณี และภูมิปัญญาท้องถิ่น

๔. ยุทธศาสตร์การพัฒนาด้านสิ่งแวดล้อมและทรัพยากรธรรมชาติ

๑) จัดการด้านสิ่งแวดล้อมในชุมชน รักษาและฟื้นฟูทรัพยากรธรรมชาติ

๒) ส่งเสริมให้มีการจัดการขยะอย่างถูกวิธี เพื่อลดปัญหาขยะมูลฝอย

๕. ยุทธศาสตร์การพัฒนาด้านการเมืองและการบริหาร

๑) ส่งเสริมและสนับสนุนการมีส่วนร่วมของประชาชนในการพัฒนาท้องถิ่น

๒) พัฒนาด้านการบริการต่างๆ ให้เกิดความสะดวกรวดเร็ว และเป็นธรรม

๓) พัฒนาระบบบริหารจัดการในองค์กรปกครองส่วนท้องถิ่นให้มีประสิทธิภาพ

๔) ส่งเสริมด้านการเมืองในระบอบประชาธิปไตยอันมีพระมหากษัตริย์ทรงเป็นประมุข

๒.๗) จุดยืนทางยุทธศาสตร์

จุดยืนทางยุทธศาสตร์ (Positioning) ขององค์การบริหารส่วนตำบลนาแว

การกำหนดจุดยืนทางยุทธศาสตร์ (Positioning) ขององค์การบริหารส่วนตำบลนาแว กำหนดการพัฒนาที่ครอบคลุมกิจกรรมต่าง ๆ ขององค์การบริหารส่วนตำบลนาแว ที่เกี่ยวข้องกับยุทธศาสตร์การพัฒนา จำนวน ๕ ยุทธศาสตร์ และ ๑๔ กลยุทธ์ เพื่อเป็นแนวทางในการพัฒนาท้องถิ่นด้านต่างๆ ให้เกิดประโยชน์ของประชาชนต่อไป โดยมีการกำหนดจุดยืนทางยุทธศาสตร์ดังนี้

๑) การพัฒนาด้านโครงสร้างพื้นฐานให้มีมาตรฐาน และบริการด้านสาธารณูปโภคอย่างทั่วถึง

๒) การพัฒนาระบบการศึกษา ส่งเสริมศิลปวัฒนธรรมประเพณีและภูมิปัญญาท้องถิ่น

๓) การส่งเสริมและพัฒนาศักยภาพของคน ชุมชน เพื่อให้มีคุณภาพชีวิตที่ดี มีความเข้มแข็งและสามารถพึ่งตนเองได้

๔) การส่งเสริมให้มีการจัดการด้านสาธารณสุข สุขภาพอนามัยของชุมชน การจัดการสิ่งแวดล้อม ชยะมูลฝอย และฟื้นฟู รักษา ทรัพยากรธรรมชาติ

๕) การพัฒนาระบบการบริหารจัดการภาครัฐที่ดีและมีส่วนร่วมทุกภาคส่วน

๒.๘) ความเชื่อมโยงของยุทธศาสตร์ในภาพรวม

ในภาพรวมแล้วยุทธศาสตร์การพัฒนาขององค์การบริหารส่วนตำบลนาแว มุ่งพัฒนา ๕ ด้าน ได้แก่ การพัฒนาด้านโครงสร้างพื้นฐาน ด้านคุณภาพชีวิตและสังคม ด้านการศึกษา ศาสนา วัฒนธรรมประเพณี ด้านสิ่งแวดล้อมและทรัพยากรธรรมชาติ และด้านการเมืองและการบริหาร ซึ่งสอดคล้องกับอำนาจหน้าที่ตามพระราชบัญญัติสภาตำบลและองค์การบริหารส่วนตำบล พ.ศ. ๒๕๓๗ และแก้ไขเพิ่มเติมถึง (ฉบับที่ ๗) พ.ศ. ๒๕๖๒ และพระราชบัญญัติกำหนดแผนและขั้นตอนการกระจายอำนาจให้แก่องค์กรปกครองส่วนท้องถิ่น พ.ศ. ๒๕๔๒ แก้ไขเพิ่มเติมถึง (ฉบับที่ ๒) พ.ศ. ๒๕๔๙

๓. การวิเคราะห์เพื่อพัฒนาท้องถิ่น

๓.๑) การวิเคราะห์กรอบการจัดทำยุทธศาสตร์ขององค์กรปกครองส่วนท้องถิ่น

ปัจจัยและสถานการณ์เปลี่ยนแปลงต่อการพัฒนาผลการวิเคราะห์ปัญหาและความต้องการของประชาชน

ประเด็นการพัฒนา	ขอบข่ายและปริมาณของปัญหา	พื้นที่/ เป้าหมาย	คาดการณ์แนวโน้มในอนาคต
-----------------	--------------------------	----------------------	------------------------

<p>การพัฒนาด้าน โครงสร้างพื้นฐาน</p>	<p>๑. ปัญหาด้านการขาด สาธารณูปโภค สาธารณูปการอย่าง ทั้งถึง</p> <p>๒. ปัญหาด้านคมนาคม ที่ไม่สะดวก ปลอดภัย</p> <p>๓. ปัญหาการขาด แคลนน้ำ แหล่งน้ำไม่ได้รับ การบำรุงรักษา</p>	<p>ประชาชนใน ตำบลนาแว</p> <p>ประชาชนใน ตำบลนาแว</p> <p>ประชาชนใน ตำบลนาแว</p>	<p>- มีสาธารณูปโภค สาธารณูปการอย่างทั่วถึง</p> <p>- มีคมนาคมที่สะดวกและ ความปลอดภัยในการสัญจร</p> <p>- แหล่งน้ำตามธรรมชาติตื่น เขิน</p> <p>- ระบบประปา มีการขยาย ครอบคลุมทุกครัวเรือน และมี การใช้แหล่งน้ำใต้ดินเพิ่มขึ้น</p>
<p>การพัฒนาด้าน คุณภาพชีวิตและ สังคม</p>	<p>๑. ปัญหาด้านเศรษฐกิจ และรายได้ครอบครัว</p> <p>๒. ปัญหาการแพร่ระบาดของยาเสพติด</p> <p>๓. ปัญหาครอบครัว</p> <p>๔. ปัญหารายได้ไม่เพียงพอในการดำรงชีพ และการว่างงาน</p> <p>๕. ปัญหาเทคโนโลยีและการสื่อสาร</p> <p>๖. ปัญหาสุขภาพอนามัย</p>	<p>ประชาชนใน ตำบลนาแว</p> <p>ประชาชนใน ตำบลนาแว</p> <p>ประชาชนใน ตำบลนาแว</p> <p>ประชาชนใน ตำบลนาแว</p> <p>ประชาชนใน ตำบลนาแว</p>	<p>- มีเทคโนโลยีด้านการเกษตร เพิ่มขึ้นทำให้ผลผลิตเพิ่มขึ้น ราคาพืชผลทางเกษตรลดลง -มีการใช้สารเคมีเพิ่มขึ้น ทำ ให้ต้นทุนการผลิตลดลง ส่วน การผลิตสินค้าเกษตรชีวภาพ มีแนวโน้มดีขึ้น</p> <p>-การแพร่ระบาดของยาเสพติด ติดมีแนวโน้มสูงขึ้นเนื่องจาก การเข้าถึงยาเสพติดง่ายขึ้น และก่อให้เกิดปัญหา อาชญากรรมตามมา</p> <p>-เด็กและเยาวชนมีปัญหาขาด ความรักความอบอุ่นมากขึ้น นำไปสู่ปัญหาอื่นๆ</p> <p>-ประชาชนมีรายได้ไม่เพียงพอ และค่าครองชีพเพิ่มขึ้น</p> <p>-ประชาชนมีการใช้เทคโนโลยี สื่อออนไลน์และการเข้าถึง ข้อมูลมากขึ้น</p> <p>- มีการเกิดโรคติดต่อหรือโรค อุบัติใหม่เพิ่มขึ้น</p> <p>- ประชาชนเจ็บป่วยงาน สุขภาพอ่อนแอลง</p>

การพัฒนาด้าน การศึกษา ศาสนา และวัฒนธรรม	<p>๑. การส่งเสริมการศึกษา</p> <p>๒. ประชาชนให้ความสำคัญกับศาสนา และ วัฒนธรรมประเพณีท้องถิ่น น้อยลง</p>	<p>ประชาชนใน ตำบลนาแว</p> <p>ประชาชนใน ตำบลนาแว</p>	<p>-ประชาชนได้เข้าถึงระบบ การศึกษามากขึ้น -เด็กนักเรียนมีการเข้าถึงเทคโนโลยี และแหล่งเรียนรู้ - เด็ก ศพด.มีคุณภาพ รอบ ด้าน</p> <p>ประชาชนให้ความสำคัญกับ ศาสนาและวัฒนธรรม ประเพณีอันดีงามท้องถิ่น เพิ่มขึ้น</p>
การพัฒนาด้าน สิ่งแวดล้อม และ ทรัพยากรธรรมชาติ	<p>๑. ปัญหาด้านป่าไม้</p> <p>๒. ปัญหาขยะมูลฝอย</p>	<p>ประชาชนใน ตำบลนาแว</p> <p>ประชาชนใน ตำบลนาแว</p>	<p>- พื้นที่ป่าลดลง</p> <p>-ประชาชนไม่ให้ความสำคัญ กับการจัดการขยะมูลฝอย และสิ่งแวดล้อมในชุมชน</p>
การพัฒนาด้าน การเมืองและการ บริหาร	<p>๑.การมีส่วนร่วมของประชาชนยังอยู่ในระดับ ต่ำ</p> <p>๒.ประชาชนขาดความเข้าใจในระบบการ ปกครองในระบบประชาธิปไตย</p> <p>๓. ระบบราชการ</p>	<p>ประชาชนใน ตำบลนาแว</p> <p>ประชาชนใน ตำบลนาแว</p> <p>ประชาชนใน ตำบลนาแว</p>	<p>ประชาชนไม่ให้ความสนใจใน การมีส่วนร่วมในการพัฒนา ท้องถิ่น</p> <p>- การซื้อสิทธิขายเสียงยังคงมี อยู่ในการจัดการเลือกตั้งใน ทุกระดับ</p> <p>- ระบบราชการไม่ได้เป็น ระบบกระจายอำนาจอย่าง แท้จริง</p>

การวิเคราะห์สภาพแวดล้อม และศักยภาพด้านเศรษฐกิจ ด้านสังคม และด้าน
ทรัพยากรธรรมชาติ ขององค์การบริหารส่วนตำบลนาแว โดยใช้เทคนิค SWOT Analysis
วิเคราะห์จุดแข็งจุดอ่อน โอกาส และอุปสรรค ทั้งภายในและภายนอก สรุปสถานการณ์การ
พัฒนาขององค์การบริหารส่วนตำบลนาแว ได้ดังนี้

จุดแข็ง (Strengths)

๑. มีการคมนาคมขนส่งที่เหมาะสมเชื่อมโยงระหว่างตำบล อำเภอ และจังหวัด
ที่สะดวก ทั้งทางรถยนต์และรถไฟ

๒. สถานศึกษาในระดับประถมศึกษา อยู่ห่างไกลจากชุมชนที่อยู่อาศัย
๓. การเมืองท้องถิ่นมีความเข้มแข็ง
๔. ประชาชนค่อนข้างมีความรู้มีส่วนร่วมในกระบวนการพัฒนาท้องถิ่นทั้งใน
ด้านโครงสร้างพื้นฐาน และคุณภาพชีวิต
๕. มีโรงเรียนประถมศึกษา ๓ แห่ง และศูนย์พัฒนาเด็กเล็ก ๓ แห่ง สามารถ
รองรับการเรียนของเด็ก นักเรียนได้อย่างเพียงพอ
๖. ผู้นำชุมชนสามัคคี ไม่มีปัญหาในด้านการร่วมมือกันในการปกครอง
และบริหารการพัฒนา
๗. มีการประสานร่วมมือกันระหว่างองค์การบริหารส่วนตำบลกับส่วนราชการ
อื่นๆ ในพื้นที่
๘. มีแหล่งน้ำสาธารณะที่เพียงพอต่อการพัฒนา เพื่ออุปโภค บริโภคและ
การเกษตร
๙. ประชาชนส่วนใหญ่มีอาชีพทำสวนยางพารา มีรายได้ตลอดทั้งปี
๑๐. มีกลุ่มอาชีพ กลุ่มแม่บ้าน

จุดอ่อน (Weaknesses)

๑. พื้นที่เป็นที่ราบลุ่มเกิดน้ำท่วมทำให้เส้นทางคมนาคมภายในตำบล เสียหาย
และต้องเสียงบประมาณในการซ่อมแซมปรับปรุงทุกปี
๒. ไม่มีสถานศึกษาระดับสูงกว่าประถมศึกษา
๓. ศักยภาพในการใช้ภาษาต่างประเทศของเด็กและเยาวชนรวมทั้งประชาชน
มีน้อย
๔. แรงงานไร้ฝีมือขาดการพัฒนาฝีมือ
๕. กระบวนการผลิต ทางการเกษตรต้นทุนสูง
๖. ขาดการบูรณาการด้านการประชาสัมพันธ์ในกิจกรรมเพื่อพัฒนาที่เหมาะสม
๗. ขาดบุคลากรที่มีความรู้เรื่องเทคโนโลยีสารสนเทศ
๘. บุคลากรทางการศึกษาไม่เพียงพอทำให้ขาดโอกาสในการเรียนรู้
๙. การพัฒนาบุคลากรของหน่วยงานยังขาดการบูรณาการให้เป็นเอกภาพ
๑๐. ประชาชนยังยึดมั่นในการประกอบอาชีพเดิม โดยไม่คำนึงถึงแนวโน้มของ
การเปลี่ยนแปลงการบริโภคในอนาคต
๑๑. ประชาชนยังคาดหวังให้รัฐเป็นฝ่ายสนับสนุนค้ำจุนตลอดเวลา
๑๒. ขาดระบบการวางผังที่ได้มาตรฐาน
๑๓. เด็กและเยาวชนบางส่วนไม่ศึกษาต่อในระดับที่สูงขึ้น
๑๔. ปัญหายาเสพติดและอบายมุข
๑๕. ปัญหาหนี้สินและความปลอดภัยในชีวิตและทรัพย์สิน
๑๖. ประชาชนยังมีค่านิยมที่ใช้สารเคมีในการเพิ่มผลผลิตการเกษตร
๑๗. ประชาชนยังขาดความเอาใจใส่ดูแลสุขภาพของตน

๒๐. การให้บริการข้อมูลข่าวสารต่อชุมชนยังไม่มีมาตรฐานและไม่ทั่วถึง

โอกาส (Opportunity)

๑. นโยบายการกระจายอำนาจตามแผนการกระจายอำนาจให้องค์กรปกครองส่วนท้องถิ่น พ.ศ.๒๕๕๒ และแก้ไขเพิ่มเติม ฉบับที่ ๒ พ.ศ.๒๕๕๙ กำหนดบทบาท ภารกิจ หน้าที่ขององค์กรปกครองส่วนท้องถิ่นชัดเจนมากขึ้น

๒. นโยบายรัฐบาลในการส่งเสริมกระบวนการมีส่วนร่วมของภาคประชาชนในการพัฒนาท้องถิ่นและตรวจสอบการดำเนินงานขององค์กรปกครองส่วนท้องถิ่น ทำให้้องค์การบริหารส่วนตำบลนาแวง มีระบบการบริหารจัดการที่ดี

๓. นโยบายรัฐบาลสนับสนุนให้องค์กรปกครองส่วนท้องถิ่นมีบทบาทในการจัดบริการ สาธารณะของท้องถิ่นเพิ่มมากขึ้น

๔. นโยบายรัฐบาลในการส่งเสริมการกระจายอำนาจการปกครองส่วนท้องถิ่น โดยสร้างดุลยภาพ ระหว่างการกำกับดูแลและความเป็นอิสระของท้องถิ่นในการบริหารจัดการงบประมาณและบุคลากรของท้องถิ่น

อุปสรรค (Threats)

๑. ราคาผลผลิตทางการเกษตรตกต่ำ

๒. ประชาชนขาดเงินลงทุน และขาดแหล่งเงินทุน

๓. ความไม่แน่นอนของฤดูกาล เป็นอุปสรรคในการประกอบอาชีพเกษตรกรรม

๔. พื้นที่เป็นที่ราบลุ่มน้ำท่วมขังทุกปี และเสี่ยงงบประมาณในการซ่อมแซม

โครงสร้างพื้นฐาน

๕. สถานภาพพื้นที่ไม่เหมาะสมในการพัฒนาด้านการท่องเที่ยว

๖. งบประมาณขององค์การบริหารส่วนตำบลมีอย่างจำกัด ไม่เพียงพอต่อการพัฒนาตำบล

๓.๒) การประเมินสถานการณ์สภาพแวดล้อมภายนอกที่เกี่ยวข้อง

๓.๒.๑) การเปลี่ยนแปลงในประเทศที่จะส่งผลกระทบต่อ อบต.

- การแพร่ระบาดของ COVID-๑๙

การแพร่ระบาดของ COVID-๑๙

นับตั้งแต่ในช่วงต้นปี ๒๕๖๓ สถานการณ์การแพร่ระบาดของติดเชื้อไวรัสโควิด-๑๙ ได้ทวีความรุนแรงและขยายขอบเขตไปในหลายประเทศทั่วโลกอย่างรวดเร็ว จนทำให้เมื่อวันที่ ๑๑ มีนาคม ๒๕๖๓ องค์การอนามัยโลก (WHO) ประกาศให้เป็นการแพร่ระบาดครั้งใหญ่ (Pandemic) ซึ่งได้ส่งผลกระทบต่อในทุกประเทศทั่วโลก สำหรับประเทศไทย ศูนย์บริหารสถานการณ์โควิด-๑๙ (ศบค.ศบค.) ได้มีมาตรการควบคุมการแพร่ระบาดของเชื้อโควิด-๑๙ การกำหนดมาตรการควบคุมสถานการณ์อย่างเข้มงวด เช่น จำกัดการเดินทางเข้าประเทศ และระหว่างจังหวัด การ

ห้ามจัดกิจกรรมและอาชีพที่มีความเสี่ยงในการแพร่ระบาดของ โควิด COVID-๑๙ ซึ่งส่งผลกระทบต่อประชาชนในท้องถิ่นด้วย

หลังวิกฤติการแพร่ระบาดของ COVID-๑๙ สำหรับประเทศไทยก็ยังไม่แน่นอน แต่เราอาจประเมินได้ว่าการใช้มาตรการ การฉีดวัคซีนให้ครอบคลุมประชากรในประเทศ ความสามารถในการปรับตัวของประชาชน ธุรกิจ และภาครัฐ ให้เข้ากับฐานวิถีชีวิตใหม่ และการเปลี่ยนแปลงโครงสร้างเศรษฐกิจโลก ถ้าเราปรับตัวเข้ากับโครงสร้างใหม่ได้เร็ว เศรษฐกิจไทยคาดว่าจะฟื้นตัว ตามทิศทางการฟื้นตัวของเศรษฐกิจโลก โดยปัจจัยสำคัญที่จะส่งผลต่อการฟื้นตัว คือ การควบคุมการแพร่ระบาด การปรับโครงสร้างเศรษฐกิจ การปรับตัวของธุรกิจและแรงงาน และ มาตรการกระตุ้นเศรษฐกิจของภาครัฐ

ผลกระทบด้านเศรษฐกิจ จากมาตรการควบคุมการเดินทางเข้าประเทศ และการเข้มงวด การเดินทางระหว่างจังหวัด ส่งผลให้การลดลงของจำนวนนักท่องเที่ยว ภาคบริการท่องเที่ยว และ ธุรกิจที่เกี่ยวข้องเนื่องจากการท่องเที่ยวในท้องถิ่น ได้รับผลกระทบรุนแรง การหยุดชะงักของห่วงโซ่ การผลิต โดยเฉพาะภาคการเกษตร การจ้างงาน รวมถึงมาตรการควบคุมการประกอบอาชีพที่มีความเสี่ยง ส่งผลให้กลุ่มอาชีพบางอาชีพไม่สามารถทำงานได้ จึงไม่มีรายได้ในการยังชีพ รัฐบาล จึงได้ออกมาตรการการช่วยเหลือลดผลกระทบในระยะสั้น ควบคู่ไปกับการปรับโครงสร้าง เศรษฐกิจระยะยาว ภาครัฐควรใช้เงินงบประมาณขนาดใหญ่นี้เยียวยาผู้ที่ได้รับความเดือดร้อนให้ กระจายไปให้ตรงกลุ่มเป้าหมาย รวมทั้งนำเงินทุ่มลงทุนเพื่อให้เกิดคลื่นการลงทุนระลอกใหม่ของ ประเทศเพื่อแก้ปัญหาโครงสร้างเศรษฐกิจไปพร้อมกัน เช่น การลงทุนด้านสาธารณสุข การพัฒนา แหล่งท่องเที่ยวและอาชีพโดยชุมชน การพัฒนาโครงการภายใต้แผนบริหารจัดการน้ำ ๒๐ ปี (ปี ๒๕๖๑-๒๕๘๐) ให้เกิดขึ้นจริงเพื่อแก้ปัญหาภัยแล้งและน้ำท่วมที่มีกสร้างความเสี่ยงภัยแก่ เกษตรกร การพัฒนาเมืองสีเขียว การสร้างระบบนิเวศ การพัฒนาทักษะแรงงานและสร้างอาชีพ โดยเฉพาะแก่แรงงานที่ย้ายกลับท้องถิ่นและแรงงานที่ตกงานในเมืองใหญ่ ช่วยให้เกิดการจ้างงาน และสามารถชดเชยผลกระทบจากวิกฤติได้อีกทางหนึ่ง

ผลกระทบด้านสังคม จากมาตรการควบคุมการเว้นระยะห่างทางสังคม ส่งผลกระทบต่อ วิถีชีวิตความเป็นอยู่ของชุมชน ที่ต้องปรับเปลี่ยนพฤติกรรม ไปเป็นแบบความปกติใหม่ (New Normal) การใช้เทคโนโลยีสื่อโซเชียลมีเดียในการติดต่อสื่อสาร มีมากขึ้น ทำให้ประชาชนในกลุ่ม ที่ไม่สามารถเข้าถึงเทคโนโลยีขาดโอกาสทางข้อมูลข่าวสาร โดยเฉพาะการเปลี่ยนแปลงรูปแบบ การเรียน มาเป็นแบบออนไลน์ เด็กและเยาวชนจึงมีโอกาสในการเรียนรู้ลดลงและขาดพัฒนาการ ทางสังคมตามช่วงวัย อีกประการหนึ่ง เด็กและเยาวชน จะเข้าสู่สังคมออนไลน์มากขึ้น มีความเสี่ยงในการถูกชักจูง ล่อลวงจากผู้ไม่หวังดีที่แฝงมาในสังคมออนไลน์ได้เพิ่มมากขึ้น ในทางกลับกัน ผลกระทบในการแพร่ระบาดของ โควิด COVID-๑๙ ทำให้ประชาชนมีความระมัดระวังและหันมา ดูแลสุขภาพมากขึ้น การติดต่ออาวุธเครื่องมือด้านเทคโนโลยีสนับสนุน Thailand ๔.๐ เพื่อยกระดับ การเติบโตและก้าวให้ทันโลกที่เปลี่ยนแปลงเร็ว ทั้งด้านการสาธารณสุข เช่น การแพทย์ทางไกล การศึกษา เช่น การเรียนการสอนออนไลน์ การขนส่ง เช่น บริการดีลิเวอรี่ และการทำงานจากที่บ้าน เพื่อใช้วิกฤตินี้ให้เป็นโอกาสเพื่อก้าวกระโดดความรู้และทักษะทางเทคโนโลยีแก่ประชาชน

ทั่วไป และเพื่อพัฒนาประเทศไปสู่การเป็นเศรษฐกิจดิจิทัลให้ได้รวมถึง การสร้างความตระหนักรู้ และการมีส่วนร่วมของประชาชนในการเร่งพัฒนาทักษะ นอกเหนือจากประชาชนต้องช่วยกัน รักษาสุขอนามัยเพื่อป้องกันการระบาดรอบสอง และยืดหยุ่นในการปรับตัวให้เข้ากับวิถีชีวิตใหม่ โดยเร็วแล้ว ภาคประชาชนต้องเร่งพัฒนาศักยภาพตนเองให้เป็น “แรงงานแห่งอนาคตในศตวรรษที่ ๒๑” ในยุคที่คนต้องทำงานร่วมกับเครื่องจักรและเทคโนโลยีมากขึ้นอย่างหลีกเลี่ยงไม่ได้ จึงต้องมีความยืดหยุ่นพร้อมเรียนรู้ตลอดเวลา (lifelong learning) โดยเฉพาะในสาขาที่จำเป็นต่ออาชีพในอนาคต เช่น ความรู้ด้านเทคโนโลยี ความรู้ด้านการตลาดโดยเฉพาะออนไลน์ ภาษาต่างประเทศ รวมถึงทักษะการเป็นผู้ประกอบการ (entrepreneurship) เพื่อเพิ่มโอกาสในการจ้างงานและเพิ่มรายได้

3.3 ความเชื่อมโยงยุทธศาสตร์การพัฒนาจังหวัดกับยุทธศาสตร์การพัฒนาขององค์การบริหารส่วนตำบลนาแว

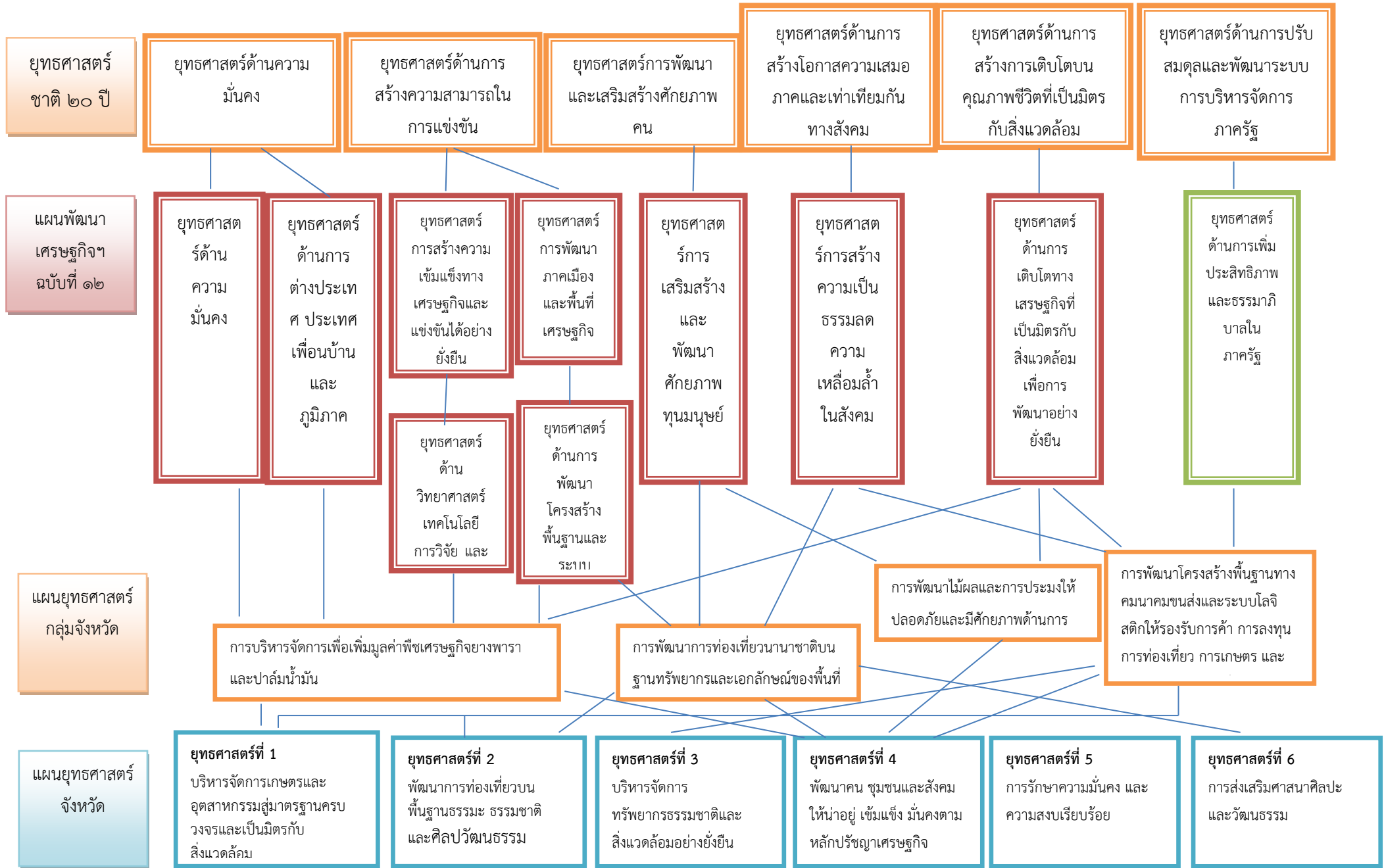

๓.๓ ความเชื่อมโยงยุทธศาสตร์การพัฒนาจังหวัดกับยุทธศาสตร์การพัฒนาขององค์การบริหารส่วนตำบลนาแว (ต่อ)

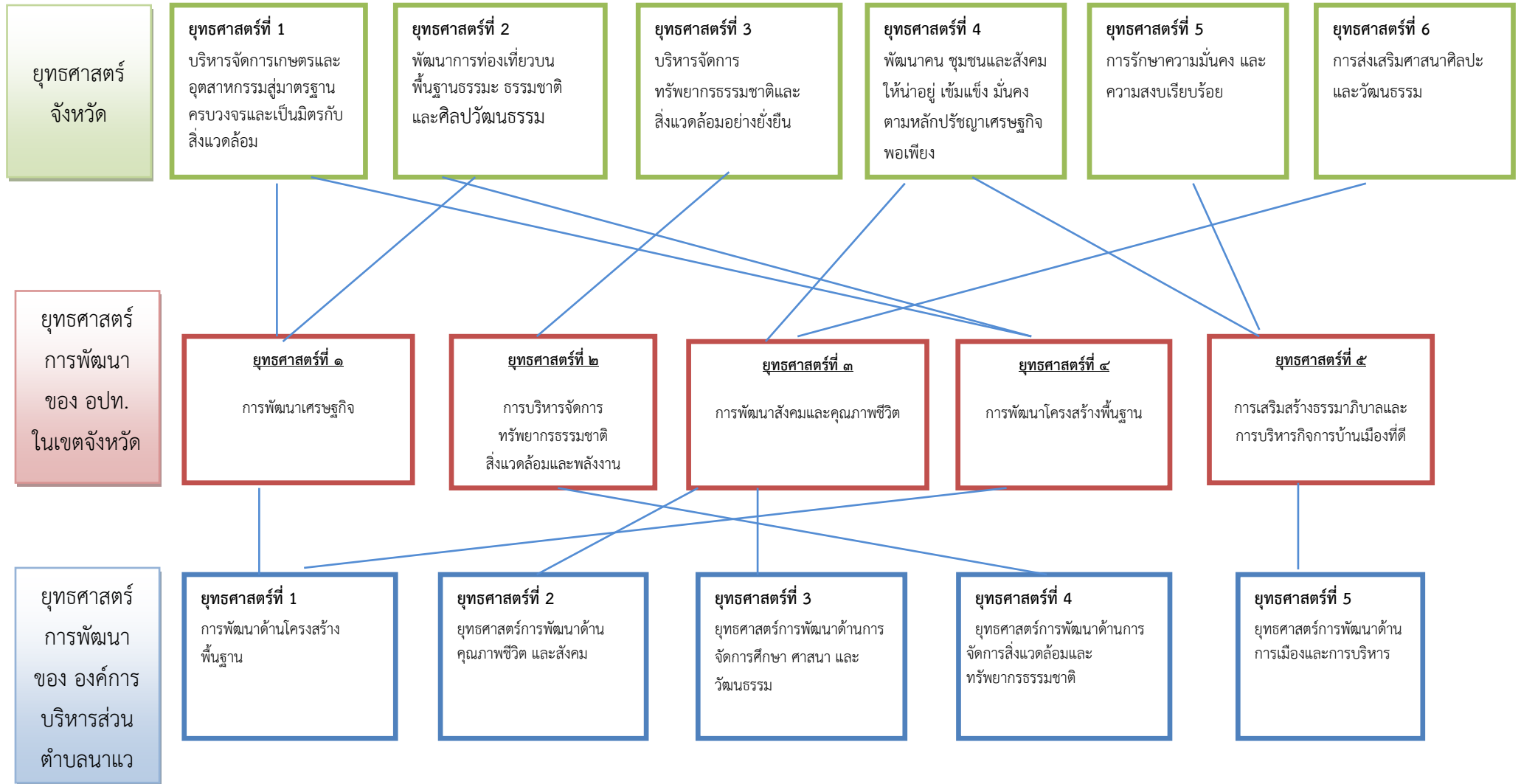

ยุทธศาสตร์การพัฒนาของ องค์การบริหารส่วนตำบลนาแว

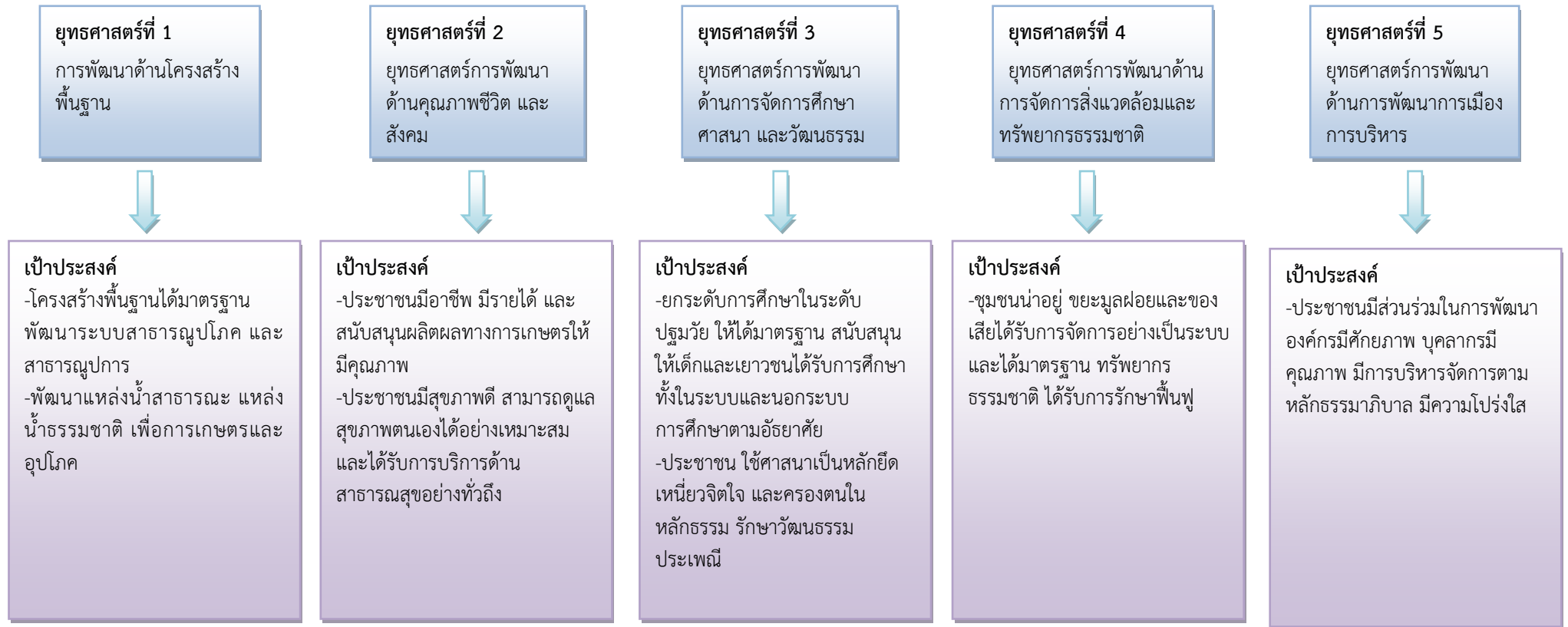

ยุทธศาสตร์การพัฒนาของ องค์การบริหารส่วนตำบลนาแว (ต่อ)

เป้าประสงค์

- โครงสร้างพื้นฐานได้มาตรฐาน พัฒนาระบบสาธารณสุขปโภค และ สาธารณูปการ
- พัฒนาแหล่งน้ำสาธารณะ แหล่งน้ำธรรมชาติ เพื่อการเกษตรและอุปโภค

เป้าประสงค์

- ประชาชนมีอาชีพ มีรายได้ และ สนับสนุนผลิตผลทางการเกษตรให้ มีคุณภาพ
- ประชาชนมีสุขภาพดี สามารถดูแลสุขภาพตนเองได้อย่างเหมาะสม และได้รับการบริการด้าน สาธารณสุขอย่างทั่วถึง

เป้าประสงค์

- ยกระดับการศึกษาในระดับ ปฐมวัย ให้ได้มาตรฐาน สนับสนุน ให้เด็กและเยาวชนได้รับการศึกษา ทั้งในระบบและนอกระบบ การศึกษาตามอัธยาศัย
- ประชาชน ใช้ศาสนาเป็นหลักยึดเหนี่ยวจิตใจ และครองตนใน หลักธรรม รักษาวัฒนธรรม ประเพณี

เป้าประสงค์

- ชุมชนน่าอยู่ ชยะมูลฝอยและของ เสียได้รับการจัดการอย่างเป็น ระบบ และได้มาตรฐาน ทรัพยากร ธรรมชาติ ได้รับการรักษาฟื้นฟู

เป้าประสงค์

- ประชาชนมีส่วนร่วมในการพัฒนา องค์กรมีศักยภาพ บุคลากรมี คุณภาพ มีการบริหารจัดการตาม หลักธรรมาภิบาล มีความโปร่งใส



กลยุทธ์

- พัฒนาปรับปรุงโครงสร้างพื้นฐาน ให้ได้มาตรฐาน มีระบบ สาธารณูปโภคที่มีประสิทธิภาพ และทั่วถึง
- พัฒนาปรับปรุงและบำรุงรักษา แหล่งน้ำธรรมชาติ และแหล่งน้ำ เพื่อการอุปโภคบริโภค



กลยุทธ์

- ส่งเสริมรายได้ให้กับประชาชนมี คุณภาพที่ดี และดำรงชีพได้อย่าง ปกติสุข
- พัฒนาและส่งเสริมคุณภาพชีวิต เด็ก สตรี คนชรา ผู้พิการและ ผู้ด้อยโอกาส
- ส่งเสริมและพัฒนากิจการด้าน สาธารณสุขให้ได้มาตรฐาน
- ส่งเสริมพัฒนาคน สังคม ชุมชน ให้เข้มแข็ง และมีคุณภาพชีวิตที่ดี



กลยุทธ์

- จัดการด้านการศึกษาให้ได้ มาตรฐาน
- ส่งเสริมและรักษาศิลปวัฒนธรรม ประเพณี และภูมิปัญญาท้องถิ่น



กลยุทธ์

- จัดการด้านสิ่งแวดล้อมชุมชน รักษาและฟื้นฟูทรัพยากรธรรมชาติ
- ส่งเสริมให้มีการจัดการขยะอย่าง ถูกวิธี เพื่อลดปัญหาขยะมูลฝอย



กลยุทธ์

- ส่งเสริมและสนับสนุนการมีส่วนร่วม ของประชาชนในการพัฒนาท้องถิ่น
- พัฒนาด้านการบริการต่างๆ ให้เกิด ความสะดวก รวดเร็ว และเป็นธรรม
- พัฒนาระบบบริหารจัดการในองค์กร ปกครองท้องถิ่นให้มีประสิทธิภาพ
- ส่งเสริมด้านการเมืองในระบบ ประชาธิปไตยอันมีพระมหากษัตริย์ ทรงเป็นประมุข

ยุทธศาสตร์การพัฒนาของ องค์การบริหารส่วนตำบลนาแว (ต่อ)

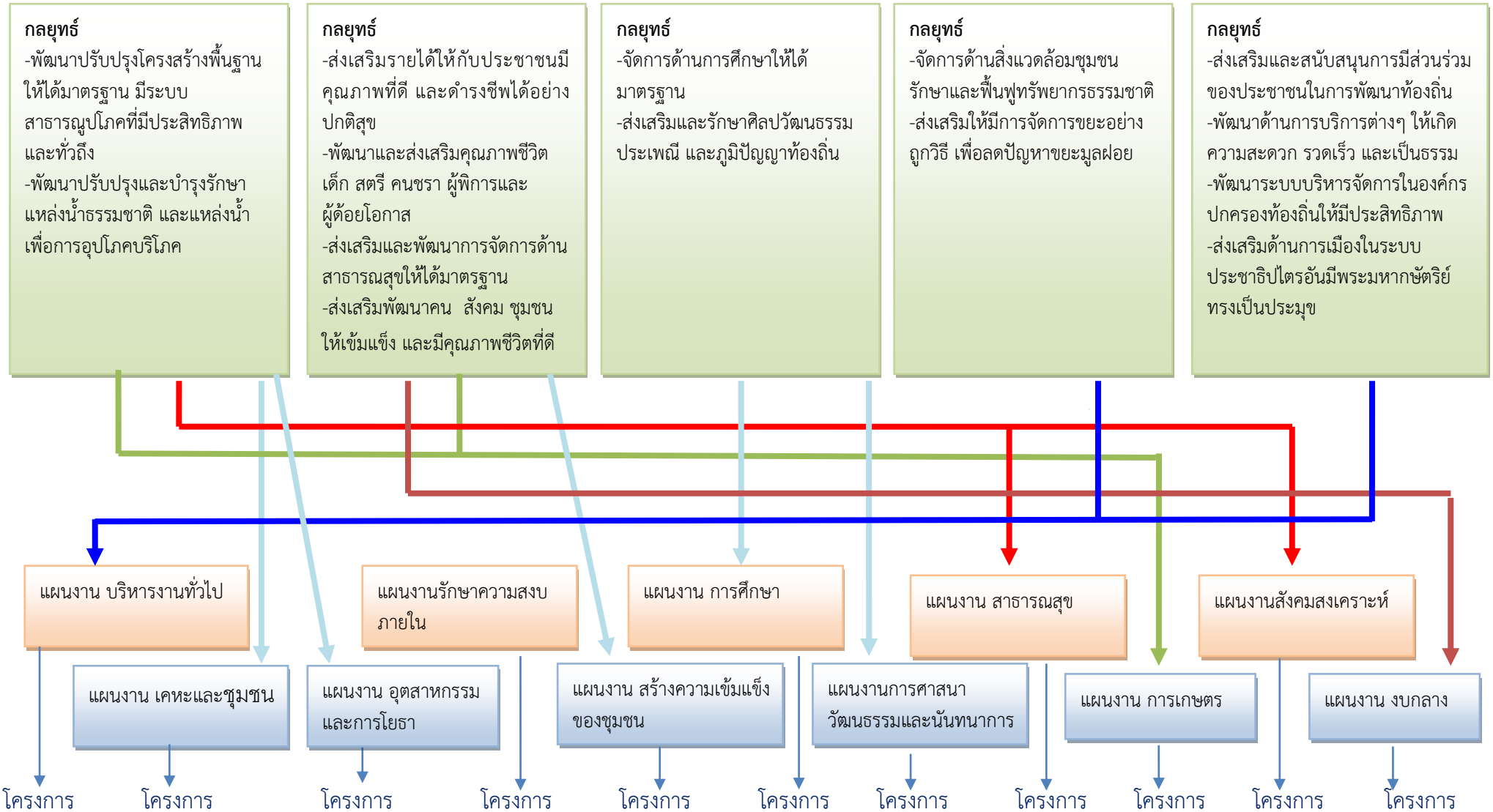

ความสอดคล้องทางยุทธศาสตร์

อบต.นาแว	อบจ.นครศรีธรรมราช	จังหวัดนครศรีธรรมราช
ยุทธศาสตร์ที่ ๑ การพัฒนาด้านโครงสร้างพื้นฐาน	ยุทธศาสตร์ที่ ๑ การพัฒนาเศรษฐกิจ ยุทธศาสตร์ที่ ๔ การพัฒนาโครงสร้างพื้นฐาน	ยุทธศาสตร์ที่ ๑ การบริหารจัดการ การเกษตรและอุตสาหกรรมสู่มาตรฐานครบวงจร ยุทธศาสตร์ที่ ๒ การพัฒนาการท่องเที่ยวบนพื้นฐานธรรมชาติ และศิลปวัฒนธรรม
ยุทธศาสตร์ที่ ๒ การพัฒนาด้านคุณภาพชีวิตและสังคม	ยุทธศาสตร์ที่ ๓ การพัฒนาสังคมและคุณภาพชีวิต	ยุทธศาสตร์ที่ ๔ การพัฒนาคน ชุมชน และสังคมให้น่าอยู่ เข้มแข็ง ตามปรัชญาเศรษฐกิจพอเพียง
ยุทธศาสตร์ที่ ๓ การพัฒนาด้านการศึกษา ศาสนา และวัฒนธรรม	ยุทธศาสตร์ที่ ๓ การพัฒนาสังคมและคุณภาพชีวิต	ยุทธศาสตร์ที่ ๔ การพัฒนาคน ชุมชน และสังคมให้น่าอยู่ เข้มแข็ง ตามปรัชญาเศรษฐกิจพอเพียง ยุทธศาสตร์ที่ ๖ การส่งเสริมศาสนา ศิลปะ และวัฒนธรรม
ยุทธศาสตร์ที่ ๔ การพัฒนาด้านสิ่งแวดล้อม และทรัพยากรธรรมชาติ	ยุทธศาสตร์ที่ ๒ การบริหารจัดการทรัพยากรธรรมชาติ สิ่งแวดล้อมและพลังงาน	ยุทธศาสตร์ที่ ๓ การบริหารจัดการทรัพยากรธรรมชาติและสิ่งแวดล้อมอย่างยั่งยืน
ยุทธศาสตร์ที่ ๕ การพัฒนาด้านการเมืองและการบริหาร	ยุทธศาสตร์ที่ ๕ การเสริมสร้างธรรมาภิบาลและการบริหารกิจการบ้านเมืองที่ดี	ยุทธศาสตร์ที่ ๔ การพัฒนาคน ชุมชน และสังคมให้น่าอยู่ เข้มแข็ง ตามปรัชญาเศรษฐกิจพอเพียง ยุทธศาสตร์ที่ ๕ การรักษาความมั่นคงและความสงบเรียบร้อย

ส่วนที่ ๓

การนำแผนพัฒนาท้องถิ่นไปสู่การปฏิบัติ

๑ ยุทธศาสตร์การพัฒนาและแผนงาน

ที่	ยุทธศาสตร์	ด้าน	แผนงาน	หน่วยงาน รับผิดชอบหลัก	หน่วยงาน สนับสนุน
๑	ยุทธศาสตร์การพัฒนาด้าน โครงสร้างพื้นฐาน	-บริการชุมชน และสังคม -การเศรษฐกิจ	-อุตสาหกรรมและการโยธา	-กองช่าง	-สนง.ปลัด -กองคลัง -กองการศึกษาฯ
๒	ยุทธศาสตร์การพัฒนาด้าน คุณภาพชีวิตและสังคม	-บริการชุมชน และสังคม -การดำเนินงานอื่น	-สาธารณสุข -สร้างความเข้มแข็งของชุมชน -การศาสนาวัฒนธรรมและ นันทนาการ -การเกษตร	-สำนัก.ปลัดฯ -กองการศึกษาฯ	-กองช่าง -กองคลัง
๓	ยุทธศาสตร์การพัฒนาด้าน การศึกษา ศาสนา และ วัฒนธรรม	-บริการชุมชน และสังคม	-การศึกษา -การศาสนาวัฒนธรรมและ นันทนาการ	-กองการศึกษา	-กองช่าง -กองคลัง -สำนักปลัดฯ
๔	ยุทธศาสตร์การพัฒนาด้าน สิ่งแวดล้อม และ ทรัพยากรธรรมชาติ	-บริหารทั่วไป -บริการชุมชน และสังคม	-การรักษาความสงบภายใน -สาธารณสุข -สร้างความเข้มแข็งของชุมชน	-สำนักปลัดฯ	-กองช่าง -กองคลัง -กองการศึกษาฯ
๕	ยุทธศาสตร์การพัฒนาด้าน การเมืองและการบริหาร	-บริหารทั่วไป	-งานบริหารงานทั่วไป -การรักษาความสงบภายใน -การศึกษา -เคหะและชุมชน	-สำนักปลัดฯ -กองคลัง -กองการศึกษาฯ	-กองช่าง

**บัญชีสรุปโครงการพัฒนา
แผนพัฒนาท้องถิ่น (พ.ศ.๒๕๖๖-๒๕๗๐)
องค์การบริหารส่วนตำบลนาแว**

แบบ ผ.๐๑

ยุทธศาสตร์	ปี ๒๕๖๖		ปี ๒๕๖๗		ปี ๒๕๖๘		ปี ๒๕๖๙		ปี ๒๕๗๐		รวม ๕ ปี	
	จำนวนโครงการ	งบประมาณ (บาท)	จำนวนโครงการ	งบประมาณ (บาท)	จำนวนโครงการ	งบประมาณ (บาท)	จำนวนโครงการ	งบประมาณ (บาท)	จำนวนโครงการ	งบประมาณ (บาท)	จำนวนโครงการ	งบประมาณ (บาท)
๑. ยุทธศาสตร์การพัฒนาด้านโครงสร้างพื้นฐาน												
๑.๑ แผนงานอุตสาหกรรมและการโยธา	๓๖	๙๖,๖๗๒,๙๕๐	๔๖	๑๐๕,๔๓๒,๙๒๐	๒๘	๙๑,๖๓๗,๒๐๐	๓๗	๙๒,๗๘๔,๗๒๐	๒๕	๘๖,๒๙๕,๔๐๐	๑๗๒	๔๗๒,๘๒๓,๑๙๐
รวม	๓๖	๙๖,๖๗๒,๙๕๐	๔๖	๑๐๕,๔๓๒,๙๒๐	๒๘	๙๑,๖๓๗,๒๐๐	๓๗	๙๒,๗๘๔,๗๒๐	๒๕	๘๖,๒๙๕,๔๐๐	๑๗๒	๔๗๒,๘๒๓,๑๙๐
๒. ยุทธศาสตร์การพัฒนาด้านคุณภาพชีวิตและสังคม												
๒.๑ แผนงานสาธารณสุข	๑๔	๖๔๐,๐๐๐	๑๔	๖๔๐,๐๐๐	๑๔	๖๔๐,๐๐๐	๑๔	๖๔๐,๐๐๐	๑๔	๖๔๐,๐๐๐	๗๐	๓,๒๐๐,๐๐๐
๒.๒ แผนงานสร้างความเข้มแข็งของชุมชน	๓	๔๕๐,๐๐๐	๓	๔๕๐,๐๐๐	๓	๔๕๐,๐๐๐	๓	๔๕๐,๐๐๐	๓	๔๕๐,๐๐๐	๑๕	๒,๒๕๐,๐๐๐
๒.๓ แผนงานการศาสนาวัฒนธรรมและนันทนาการ	๒	๓๓๐,๐๐๐	๒	๓๓๐,๐๐๐	๒	๓๓๐,๐๐๐	๒	๓๓๐,๐๐๐	๒	๓๓๐,๐๐๐	๑๐	๑,๖๕๐,๐๐๐
๒.๔ แผนงานการเกษตร	๑	๒๐,๐๐๐	๑	๒๕,๐๐๐	๑	๒๐๐,๐๐๐	๑	๒๐๐,๐๐๐	๑	๑๐๐,๐๐๐	๕	๕๔๕,๐๐๐
รวม	๒๐	๑,๔๔๐,๐๐๐	๒๐	๑,๔๔๕,๐๐๐	๒๐	๑,๖๒๐,๐๐๐	๒๐	๑,๖๒๐,๐๐๐	๒๐	๑,๕๒๐,๐๐๐	๑๐๐	๗,๖๔๕,๐๐๐
๓. ยุทธศาสตร์การพัฒนาด้านการศึกษา ศาสนา และวัฒนธรรม												
๓.๑ แผนงานการศึกษา	๖	๓,๘๘๖,๗๐๐	๖	๓,๘๘๖,๗๐๐	๖	๓,๘๘๖,๗๐๐	๖	๓,๘๘๖,๗๐๐	๖	๓,๘๘๖,๗๐๐	๓๐	๑๙,๔๓๓,๕๐๐
๓.๒ แผนงานการศาสนาวัฒนธรรมและนันทนาการ	๖	๔๗๖,๐๐๐	๖	๔๗๖,๐๐๐	๖	๔๗๖,๐๐๐	๖	๔๗๖,๐๐๐	๖	๔๗๖,๐๐๐	๓๐	๒,๓๘๐,๐๐๐
รวม	๑๒	๔,๓๖๒,๗๐๐	๑๒	๔,๓๖๒,๗๐๐	๑๒	๔,๓๖๒,๗๐๐	๑๒	๔,๓๖๒,๗๐๐	๑๒	๔,๓๖๒,๗๐๐	๖๐	๒๑,๘๑๓,๕๐๐
๔. ยุทธศาสตร์การพัฒนาด้านสิ่งแวดล้อมและทรัพยากรธรรมชาติ												
๔.๑ แผนงานสร้างความเข้มแข็งของชุมชน	๒	๑๕๐,๐๐๐	๒	๑๕๐,๐๐๐	๒	๑๕๐,๐๐๐	๒	๑๕๐,๐๐๐	๒	๑๕๐,๐๐๐	๑๐	๗๕๐,๐๐๐
รวม	๒	๑๕๐,๐๐๐	๒	๑๕๐,๐๐๐	๒	๑๕๐,๐๐๐	๒	๑๕๐,๐๐๐	๒	๑๕๐,๐๐๐	๑๐	๗๕๐,๐๐๐
๕. ยุทธศาสตร์การพัฒนาด้านการเมืองและการบริหาร												
๕.๑ แผนงานบริหารงานทั่วไป	๑๕	๑,๑๒๙,๕๐๐	๑๕	๑,๑๒๙,๕๐๐	๑๕	๑,๑๒๙,๕๐๐	๑๕	๑,๑๒๙,๕๐๐	๑๕	๑,๑๒๙,๕๐๐	๗๕	๕,๖๔๗,๕๐๐
๕.๒ แผนงานรักษาความสงบภายใน	๓	๓๕๐,๐๐๐	๓	๓๕๐,๐๐๐	๓	๓๕๐,๐๐๐	๓	๓๕๐,๐๐๐	๓	๓๕๐,๐๐๐	๑๕	๑,๗๕๐,๐๐๐
๕.๓ แผนงานการศึกษา	๑	๕๔,๐๐๐	๑	๕๔,๐๐๐	๑	๕๔,๐๐๐	๑	๕๔,๐๐๐	๑	๕๔,๐๐๐	๕	๒๗๐,๐๐๐
รวม	๑๙	๑,๕๓๓,๕๐๐	๑๙	๑,๕๓๓,๕๐๐	๑๙	๑,๕๓๓,๕๐๐	๑๙	๑,๕๓๓,๕๐๐	๑๙	๑,๕๓๓,๕๐๐	๙๕	๗,๖๖๗,๕๐๐
รวมทั้งสิ้น	๘๙	๑๐๔,๑๕๙,๑๕๐	๙๙	๑๑๒,๙๒๔,๑๒๐	๘๑	๙๙,๓๐๓,๔๐๐	๙๐	๑๐๐,๔๕๐,๙๒๐	๗๘	๙๓,๘๖๑,๖๐๐	๔๓๗	๕๕๐,๖๙๙,๑๙๐

บัญชีสรุปโครงการพัฒนา
แผนพัฒนาท้องถิ่น (พ.ศ. ๒๕๖๖ - ๒๕๗๐)
องค์การบริหารส่วนตำบลนาแว

แบบ ผ.๐๑/๑

	ปี ๒๕๖๖		ปี ๒๕๖๗		ปี ๒๕๖๘		ปี ๒๕๖๙		ปี ๒๕๗๐		รวม ๕ ปี	
	จำนวน โครงการ	งบประมาณ (บาท)	จำนวน โครงการ	งบประมาณ (บาท)	จำนวน โครงการ	งบประมาณ (บาท)	จำนวน โครงการ	งบประมาณ (บาท)	จำนวน โครงการ	งบประมาณ (บาท)	จำนวน โครงการ	งบประมาณ (บาท)
โครงการพัฒนา ที่นำมาจาก แผนพัฒนาหมู่บ้าน และแผนพัฒนาชุมชน	๓	๗,๘๙๒,๘๐๐	๓	๗,๘๙๒,๘๐๐	๓	๗,๘๙๒,๘๐๐	๒	๕,๖๕๒,๘๐๐	๒	๕,๖๕๒,๘๐๐	๑๓	๓๔,๙๘๔,๐๐๐
รวมทั้งสิ้น	๓	๗,๘๙๒,๘๐๐	๓	๗,๘๙๒,๘๐๐	๓	๗,๘๙๒,๘๐๐	๒	๕,๖๕๒,๘๐๐	๒	๕,๖๕๒,๘๐๐	๑๓	๓๔,๙๘๔,๐๐๐

**รายละเอียดโครงการพัฒนา
แผนพัฒนาท้องถิ่น (พ.ศ. ๒๕๖๖ - ๒๕๗๐)
องค์การบริหารส่วนตำบลนาแว**

แบบ ผ.๐๒

ก. ยุทธศาสตร์จังหวัดที่ ๑ การบริหารจัดการเกษตรและอุตสาหกรรมสู่มาตรฐานครบวงจร
๒ การพัฒนาการท่องเที่ยวบนพื้นฐานธรรมชาติ ธรรมชาติและศิลปวัฒนธรรม

ข. ยุทธศาสตร์การพัฒนาขององค์กรปกครองส่วนท้องถิ่นในเขตจังหวัด ที่ ๑ การพัฒนาเศรษฐกิจ และ ๔ การพัฒนาโครงสร้างพื้นฐาน

๑. ยุทธศาสตร์การพัฒนาด้านโครงสร้างพื้นฐาน

๑.๑ แผนงานอุตสาหกรรมและการโยธา

ที่	โครงการ	วัตถุประสงค์	เป้าหมาย (ผลผลิตของโครงการ)	งบประมาณ					ตัวชี้วัด (KPI)	ผลคาดว่าจะได้รับ	หน่วยงาน รับผิดชอบหลัก
				๒๕๖๖ (บาท)	๒๕๖๗ (บาท)	๒๕๖๘ (บาท)	๒๕๖๙ (บาท)	๒๕๗๐ (บาท)			
๑	โครงการก่อสร้างถนนคอนกรีตเสริมเหล็ก (คสล.)สายสถานีสูบน้ำ หมู่ที่ ๑	เพื่อให้เกิดความสะดวกในการสัญจรของประชาชนและเกิดความปลอดภัย	ก่อสร้างถนนคอนกรีตเสริมเหล็ก ขนาดกว้าง ๔.๐๐ เมตร ยาว ๘๘๐ เมตร หนา ๐.๑๕ เมตร ไหล่ทางหินผุ ข้างละ ๐.๓๐ เมตร หรือผิวจราจรไม่น้อยกว่า ๓,๕๒๐ ตารางเมตร	๒,๓๕๘,๔๐๐	๒,๓๕๘,๔๐๐	๒,๓๕๘,๔๐๐	๒,๓๕๘,๔๐๐	๒,๓๕๘,๔๐๐	ร้อยละ ๘๐ ของผู้ใช้งานแห่งนี้มีความพึงพอใจ	ประชาชนเดินทางสะดวกและปลอดภัย	กองช่าง
๒	โครงการก่อสร้างถนนคอนกรีตเสริมเหล็ก (คสล.) สายเกษตร ๒ แยกทางหลวงแผ่นดิน ๔๐๑๕ - สวนยางนางละมุง หมู่ที่ ๑	เพื่อให้เกิดความสะดวกในการสัญจรของประชาชนและเกิดความปลอดภัย	ก่อสร้างถนนคอนกรีตเสริมเหล็ก ขนาดกว้าง ๔.๐๐ เมตร ยาว ๒,๑๕๐ เมตร หนา ๐.๑๕ เมตร ไหล่ทางหินผุ ข้างละ ๐.๓๐ เมตร หรือผิวจราจรไม่น้อยกว่า ๘,๖๐๐ ตารางเมตร	๕,๖๗๓,๐๐๐	๕,๖๗๓,๐๐๐	๕,๖๗๓,๐๐๐	๕,๖๗๓,๐๐๐	๕,๖๗๓,๐๐๐	ร้อยละ ๘๐ ของผู้ใช้งานแห่งนี้มีความพึงพอใจ	ประชาชนเดินทางสะดวกและปลอดภัย	กองช่าง
๓	โครงการก่อสร้างถนนคอนกรีตเสริมเหล็ก (คสล.) สายแยกทางหลวงแผ่นดิน ๔๐๑๕ - สายเกษตร ๒ หมู่ที่ ๑	เพื่อให้เกิดความสะดวกในการสัญจรของประชาชนและเกิดความปลอดภัย	ก่อสร้างถนนคอนกรีตเสริมเหล็ก ขนาดกว้าง ๔.๐๐ เมตร ยาว ๓๐๐ เมตร หนา ๐.๑๕ เมตร ไหล่ทางหินผุ ข้างละ ๐.๓๐ เมตร หรือผิวจราจรไม่น้อยกว่า ๑,๒๐๐ ตารางเมตร	๘๑๖,๐๐๐					ร้อยละ ๘๐ ของผู้ใช้งานแห่งนี้มีความพึงพอใจ	ประชาชนเดินทางสะดวกและปลอดภัย	กองช่าง

**รายละเอียดโครงการพัฒนา
แผนพัฒนาท้องถิ่น (พ.ศ. ๒๕๖๖ - ๒๕๗๐)
องค์การบริหารส่วนตำบลนาแว**

แบบ ผ.๑๒

ก. ยุทธศาสตร์จังหวัดที่ ๑ การบริหารจัดการเกษตรและอุตสาหกรรมสู่มาตรฐานครบวงจร
๒ การพัฒนาการท่องเที่ยวบนพื้นฐานธรรมชาติ ธรรมชาติและ ศิลปวัฒนธรรม

ข. ยุทธศาสตร์การพัฒนาขององค์การปกครองส่วนท้องถิ่นในเขตจังหวัด ที่ ๑ การพัฒนาเศรษฐกิจ และ ๔ การพัฒนาโครงสร้างพื้นฐาน

๑. ยุทธศาสตร์การพัฒนาด้านโครงสร้างพื้นฐาน

๑.๑ แผนงานอุตสาหกรรมและการโยธา

ที่	โครงการ	วัตถุประสงค์	เป้าหมาย (ผลผลิตของโครงการ)	งบประมาณ					ตัวชี้วัด (KPI)	ผลคาดว่าจะได้รับ	หน่วยงาน รับผิดชอบหลัก
				๒๕๖๖ (บาท)	๒๕๖๗ (บาท)	๒๕๖๘ (บาท)	๒๕๖๙ (บาท)	๒๕๗๐ (บาท)			
๔	โครงการก่อสร้างถนนคอนกรีตเสริมเหล็ก (คสล.) สายหนองพังพรุ - คลองแห้ง หมู่ที่ ๕	เพื่อให้เกิดความสะดวกในการสัญจรของประชาชนและเกิดความปลอดภัย	ก่อสร้างถนนคอนกรีตเสริมเหล็ก ขนาดกว้าง ๔.๐๐ เมตร ยาว ๒๕๐ เมตร หนา ๐.๑๕ เมตร ไม่มีไหล่ทาง หรือผิวจราจรไม่น้อยกว่า ๑,๐๐๐ ตารางเมตร	๖๗๐,๐๐๐					ร้อยละ ๘๐ ของผู้ใช้งานแห่งนี้มีความพึงพอใจ	ประชาชนเดินทางสะดวกและปลอดภัย	กองช่าง
๕	โครงการก่อสร้างถนนคอนกรีตเสริมเหล็ก (คสล.) สายโคกเมรุ - ศาลา หมู่ที่ ๓	เพื่อให้เกิดความสะดวกในการสัญจรของประชาชนและเกิดความปลอดภัย	ก่อสร้างถนนคอนกรีตเสริมเหล็ก ขนาดกว้าง ๔.๐๐ เมตร ยาว ๘๐๐ เมตร หนา ๐.๑๕ เมตร ไหล่ทางหินผุ ช้างละ ๐.๓๐ เมตร หรือผิวจราจรไม่น้อยกว่า ๓,๒๐๐ ตารางเมตร	๒,๑๔๔,๐๐๐	๒,๑๔๔,๐๐๐	๒,๑๔๔,๐๐๐	๒,๑๔๔,๐๐๐	๒,๑๔๔,๐๐๐	ร้อยละ ๘๐ ของผู้ใช้งานแห่งนี้มีความพึงพอใจ	ประชาชนเดินทางสะดวกและปลอดภัย	กองช่าง
๖	โครงการก่อสร้างถนนคอนกรีตเสริมเหล็ก (คสล.) สายบ้านนายประสิทธิ์ - นายสร้าง หมู่ที่ ๕	เพื่อให้เกิดความสะดวกในการสัญจรของประชาชนและเกิดความปลอดภัย	ก่อสร้างถนนคอนกรีตเสริมเหล็ก ขนาดกว้าง ๔.๐๐ เมตร ยาว ๑๗๐ เมตร หนา ๐.๑๕ เมตร ไหล่ทางหินผุ ช้างละ ๐.๓๐ เมตร หรือผิวจราจรไม่น้อยกว่า ๖๘๐ ตารางเมตร			๔๕๕,๖๐๐			ร้อยละ ๘๐ ของผู้ใช้งานแห่งนี้มีความพึงพอใจ	ประชาชนเดินทางสะดวกและปลอดภัย	กองช่าง

**รายละเอียดโครงการพัฒนา
แผนพัฒนาท้องถิ่น (พ.ศ. ๒๕๖๖ - ๒๕๗๐)
องค์การบริหารส่วนตำบลนาแว**

แบบ ผ.๑๒

ก. ยุทธศาสตร์จังหวัดที่ ๑ การบริหารจัดการเกษตรและอุตสาหกรรมสู่มาตรฐานครบวงจร
๒ การพัฒนาการท่องเที่ยวบนพื้นฐานธรรมชาติ ธรรมชาติและ ศิลปวัฒนธรรม

ข. ยุทธศาสตร์การพัฒนาขององค์การปกครองส่วนท้องถิ่นในเขตจังหวัด ที่ ๑ การพัฒนาเศรษฐกิจ และ ๔ การพัฒนาโครงสร้างพื้นฐาน

๑. ยุทธศาสตร์การพัฒนาด้านโครงสร้างพื้นฐาน

๑.๑ แผนงานอุตสาหกรรมและการโยธา

ที่	โครงการ	วัตถุประสงค์	เป้าหมาย (ผลผลิตของโครงการ)	งบประมาณ					ตัวชี้วัด (KPI)	ผลคาดว่าจะได้รับ	หน่วยงาน รับผิดชอบหลัก	
				๒๕๖๖ (บาท)	๒๕๖๗ (บาท)	๒๕๖๘ (บาท)	๒๕๖๙ (บาท)	๒๕๗๐ (บาท)				
๗	โครงการก่อสร้างถนนคอนกรีตเสริมเหล็ก (คสล.) สายบ้านนางเทียบ พิภูลงาม - คลองแห้ง หมู่ที่ ๕	เพื่อให้เกิดความสะดวกในการสัญจรของประชาชนและเกิดความปลอดภัย	ก่อสร้างถนนคอนกรีตเสริมเหล็ก ขนาดกว้าง ๔.๐๐ เมตร ยาว ๓๐๐ เมตร หนา ๐.๑๕ เมตร ไหล่ทางหินลูกรังละ ๐.๓๐ เมตร หรือผิวจราจรไม่น้อยกว่า ๑,๒๐๐ ตารางเมตร	๘๐๔,๐๐๐						ร้อยละ ๘๐ ของผู้ใช้งานแห่งนี้มีความพึงพอใจ	ประชาชนเดินทางสะดวกและปลอดภัย	กองช่าง
๘	โครงการก่อสร้างถนนคอนกรีตเสริมเหล็ก (คสล.) สายโคกเกาะตันโพธิ์ - แยกบ้านนางอำนาจ ชูเจริญ หมู่ที่ ๕	เพื่อให้เกิดความสะดวกในการสัญจรของประชาชนและเกิดความปลอดภัย	ก่อสร้างถนนคอนกรีตเสริมเหล็ก ขนาดกว้าง ๔.๐๐ เมตร ยาว ๒๕๐ เมตร หนา ๐.๑๕ เมตร หรือผิวจราจรไม่น้อยกว่า ๑,๐๐๐ ตารางเมตร					๖๗๐,๐๐๐		ร้อยละ ๘๐ ของผู้ใช้งานแห่งนี้มีความพึงพอใจ	ประชาชนเดินทางสะดวกและปลอดภัย	กองช่าง
๙	โครงการก่อสร้างถนนคอนกรีตเสริมเหล็ก (คสล.) สายบ้านนางรำเพย (ซอยชุมชนบ้านโนไร่ ๒) - คลองแห้ง หมู่ที่ ๖	เพื่อให้เกิดความสะดวกในการสัญจรของประชาชนและเกิดความปลอดภัย	ก่อสร้างถนนคอนกรีตเสริมเหล็ก ขนาดกว้าง ๔.๐๐ เมตร ยาว ๒๐๐ เมตร หนา ๐.๑๕ เมตร ไหล่ทางหินลูกรังละ ๐.๓๐ เมตร หรือผิวจราจรไม่น้อยกว่า ๘๐๐ ตารางเมตร	๕๔๔,๐๐๐						ร้อยละ ๘๐ ของผู้ใช้งานแห่งนี้มีความพึงพอใจ	ประชาชนเดินทางสะดวกและปลอดภัย	กองช่าง

**รายละเอียดโครงการพัฒนา
แผนพัฒนาท้องถิ่น (พ.ศ. ๒๕๖๖ - ๒๕๗๐)
องค์การบริหารส่วนตำบลนาแว**

แบบ ผ.๐๒

ก. ยุทธศาสตร์จังหวัดที่ ๑ การบริหารจัดการเกษตรและอุตสาหกรรมสู่มาตรฐานครบวงจร
๒ การพัฒนาการท่องเที่ยวบนพื้นฐานธรรมชาติ ธรรมชาติและศิลปวัฒนธรรม

ข. ยุทธศาสตร์การพัฒนาขององค์กรปกครองส่วนท้องถิ่นในเขตจังหวัด ที่ ๑ การพัฒนาเศรษฐกิจ และ ๔ การพัฒนาโครงสร้างพื้นฐาน

๑. ยุทธศาสตร์การพัฒนาด้านโครงสร้างพื้นฐาน

๑.๑ แผนงานอุตสาหกรรมและการโยธา

ที่	โครงการ	วัตถุประสงค์	เป้าหมาย (ผลผลิตของโครงการ)	งบประมาณ					ตัวชี้วัด (KPI)	ผลคาดว่าจะได้รับ	หน่วยงาน รับผิดชอบหลัก
				๒๕๖๖ (บาท)	๒๕๖๗ (บาท)	๒๕๖๘ (บาท)	๒๕๖๙ (บาท)	๒๕๗๐ (บาท)			
๑๐	โครงการก่อสร้างถนนคอนกรีตเสริมเหล็ก (คสล.) สายคอนกรีตเดิมนายอนุกักดี - สวนยาง นายประกอบ หมู่ที่ ๗	เพื่อให้เกิดความสะดวกในการสัญจรของประชาชนและเกิดความปลอดภัย	ก่อสร้างถนนคอนกรีตเสริมเหล็ก ขนาดกว้าง ๔.๐๐ เมตร ยาว ๔๐๐ เมตร หนา ๐.๑๕ เมตร ไหล่ทางหินลูกรัง ๐.๓๐ เมตร หรือผิวจราจรไม่น้อยกว่า ๑,๖๐๐ ตารางเมตร	๑,๐๗๒,๐๐๐	๑,๐๗๒,๐๐๐	๑,๐๗๒,๐๐๐			ร้อยละ ๘๐ ของผู้ใช้งานแห่งนี้มีความพึงพอใจ	ประชาชนเดินทางสะดวกและปลอดภัย	กองช่าง
๑๑	โครงการก่อสร้างถนนคอนกรีตเสริมเหล็ก (คสล.) สายบ้านนายทวีป-บ้านนายบุญมี หมู่ที่ ๗	เพื่อให้เกิดความสะดวกในการสัญจรของประชาชนและเกิดความปลอดภัย	ก่อสร้างถนนคอนกรีตเสริมเหล็ก ขนาดกว้าง ๔.๐๐ เมตร ยาว ๕๐๐ เมตร หนา ๐.๑๕ เมตร ไม่มีไหล่ทาง หรือผิวจราจรไม่น้อยกว่า ๒,๐๐๐ ตารางเมตร	๑,๓๔๐,๐๐๐	๑,๓๔๐,๐๐๐	๑,๓๔๐,๐๐๐			ร้อยละ ๘๐ ของผู้ใช้งานแห่งนี้มีความพึงพอใจ	ประชาชนเดินทางสะดวกและปลอดภัย	กองช่าง
๑๒	โครงการก่อสร้างถนนคอนกรีตเสริมเหล็ก (คสล.) สายทุ่งกระจูด ,ห้วยทรายขาว หมู่ที่ ๗ - เขตตำบลไสหรั	เพื่อให้เกิดความสะดวกในการสัญจรของประชาชนและเกิดความปลอดภัย	ก่อสร้างถนนคอนกรีตเสริมเหล็ก ขนาดกว้าง ๔.๐๐ เมตร ยาว ๒๕๐ เมตร หนา ๐.๑๕ เมตร ไหล่ทางหินลูกรัง ๐.๓๐ เมตร หรือผิวจราจรไม่น้อยกว่า ๑,๐๐๐ ตารางเมตร	๖๘๐,๐๐๐	๖๘๐,๐๐๐				ร้อยละ ๘๐ ของผู้ใช้งานแห่งนี้มีความพึงพอใจ	ประชาชนเดินทางสะดวกและปลอดภัย	กองช่าง

**รายละเอียดโครงการพัฒนา
แผนพัฒนาท้องถิ่น (พ.ศ. ๒๕๖๖ - ๒๕๗๐)
องค์การบริหารส่วนตำบลนาแว**

แบบ ผ.๐๒

ก. ยุทธศาสตร์จังหวัดที่ ๑ การบริหารจัดการเกษตรและอุตสาหกรรมสู่มาตรฐานครบวงจร
๒ การพัฒนาการท่องเที่ยวบนพื้นฐานธรรมชาติ ธรรมชาติและ ศิลปวัฒนธรรม

ข. ยุทธศาสตร์การพัฒนาขององค์กรปกครองส่วนท้องถิ่นในเขตจังหวัด ที่ ๑ การพัฒนาเศรษฐกิจ และ ๔ การพัฒนาโครงสร้างพื้นฐาน

๑. ยุทธศาสตร์การพัฒนาด้านโครงสร้างพื้นฐาน

๑.๑ แผนงานอุตสาหกรรมและการโยธา

ที่	โครงการ	วัตถุประสงค์	เป้าหมาย (ผลผลิตของโครงการ)	งบประมาณ					ตัวชี้วัด (KPI)	ผลคาดว่าจะได้รับ	หน่วยงาน รับผิดชอบหลัก
				๒๕๖๖ (บาท)	๒๕๖๗ (บาท)	๒๕๖๘ (บาท)	๒๕๖๙ (บาท)	๒๕๗๐ (บาท)			
๑๓	โครงการก่อสร้างถนนคอนกรีตเสริมเหล็ก (คสล.)สายถนนค่านครศรีฯ.บ้านส้อง - บ้านนายไพรวรรณ์ หมู่ที่ ๗	เพื่อให้เกิดความสะดวกในการสัญจรของประชาชนและเกิดความปลอดภัย	ก่อสร้างถนนคอนกรีตเสริมเหล็ก ขนาดกว้าง ๔.๐๐ เมตร ยาว ๓๕๐ เมตร หนา ๐.๑๕ เมตร ไม่มีไหล่ทาง หรือผิวจราจรไม่น้อยกว่า ๑,๔๐๐ ตารางเมตร			๙๕๒,๐๐๐	๙๕๒,๐๐๐		ร้อยละ ๘๐ ของผู้ใช้งานแห่งนี้มีความพึงพอใจ	ประชาชนเดินทางสะดวกและปลอดภัย	กองช่าง
๑๔	โครงการก่อสร้างถนนคอนกรีตเสริมเหล็ก (คสล.)สายบ้านหนองบัว หมู่ที่ ๙-ถนนคอนกรีตบ้านในช่อง (หัวยกตั้ง) หมู่ที่ ๘	เพื่อให้เกิดความสะดวกในการสัญจรของประชาชนและเกิดความปลอดภัย	ก่อสร้างถนนคอนกรีตเสริมเหล็ก ขนาดกว้าง ๔.๐๐ เมตร ยาว ๑,๐๙๐ เมตร หนา ๐.๑๕ เมตร ไม่มีไหล่ทาง หรือผิวจราจรไม่น้อยกว่า ๔,๓๖๐ ตารางเมตร	๒,๙๖๔,๘๐๐	๒,๙๖๔,๘๐๐	๒,๙๖๔,๘๐๐	๒,๙๖๔,๘๐๐	๒,๙๖๔,๘๐๐	ร้อยละ ๘๐ ของผู้ใช้งานแห่งนี้มีความพึงพอใจ	ประชาชนเดินทางสะดวกและปลอดภัย	กองช่าง
๑๕	โครงการก่อสร้างถนนคอนกรีตเสริมเหล็ก (คสล.) สายหน้าวัดควนยุง - ห้วยไม้เป๊ะ หมู่ที่ ๙	เพื่อให้เกิดความสะดวกในการสัญจรของประชาชนและเกิดความปลอดภัย	ก่อสร้างถนนคอนกรีตเสริมเหล็ก ขนาดกว้าง ๔.๐๐ เมตร ยาว ๖๔๐ เมตร หนา ๐.๑๕ เมตร ไม่มีไหล่ทาง หรือผิวจราจรไม่น้อยกว่า ๒,๕๖๐ ตารางเมตร	๑,๗๔๐,๘๐๐	๑,๗๔๐,๘๐๐	๑,๗๔๐,๘๐๐	๑,๗๔๐,๘๐๐	๑,๗๔๐,๘๐๐	ร้อยละ ๘๐ ของผู้ใช้งานแห่งนี้มีความพึงพอใจ	ประชาชนเดินทางสะดวกและปลอดภัย	กองช่าง

**รายละเอียดโครงการพัฒนา
แผนพัฒนาท้องถิ่น (พ.ศ. ๒๕๖๖ - ๒๕๗๐)
องค์การบริหารส่วนตำบลนาแว**

แบบ ผ.๐๒

ก. ยุทธศาสตร์จังหวัดที่ ๑ การบริหารจัดการเกษตรและอุตสาหกรรมสู่มาตรฐานครบวงจร
๒ การพัฒนาการท่องเที่ยวบนพื้นฐานธรรมชาติ ธรรมชาติและศิลปวัฒนธรรม

ข. ยุทธศาสตร์การพัฒนาขององค์กรปกครองส่วนท้องถิ่นในเขตจังหวัด ที่ ๑ การพัฒนาเศรษฐกิจ และ ๔ การพัฒนาโครงสร้างพื้นฐาน

๑. ยุทธศาสตร์การพัฒนาด้านโครงสร้างพื้นฐาน

๑.๑ แผนงานอุตสาหกรรมและการโยธา

ที่	โครงการ	วัตถุประสงค์	เป้าหมาย (ผลผลิตของโครงการ)	งบประมาณ					ตัวชี้วัด (KPI)	ผลคาดว่าจะได้รับ	หน่วยงาน รับผิดชอบหลัก
				๒๕๖๖ (บาท)	๒๕๖๗ (บาท)	๒๕๖๘ (บาท)	๒๕๖๙ (บาท)	๒๕๗๐ (บาท)			
๑๖	โครงการก่อสร้างถนนคอนกรีตเสริมเหล็ก (คสล.)สามแยกบ้านในช่อง หมู่ที่ ๘ - เขตป่าสงวนปลายคลองเพลง หมู่ที่ ๑๐	เพื่อให้เกิดความสะดวกในการสัญจรของประชาชนและเกิดความปลอดภัย	ก่อสร้างถนนคอนกรีตเสริมเหล็ก ขนาดกว้าง ๔.๐๐ เมตร ยาว ๗๖๐ เมตร หนา ๐.๑๕ เมตร ไหล่ทางหินผุ ข้างละ ๐.๓๐ เมตร หรือผิวจราจรไม่น้อยกว่า ๓,๐๔๐ ตารางเมตร	๒,๐๖๗,๒๐๐	๒,๐๖๗,๒๐๐	๒,๐๖๗,๒๐๐	๒,๐๖๗,๒๐๐	๒,๐๖๗,๒๐๐	ร้อยละ ๘๐ ของผู้ใช้นั้นี่มีความพึงพอใจ	ประชาชนเดินทางสะดวกและปลอดภัย	กองช่าง
๑๗	โครงการก่อสร้างถนนคอนกรีตเสริมเหล็ก (คสล.)สายถนนตำบลสายนครศรีฯ.บ้านล้อม – ความชอบ (ห้วยดินแดง) หมู่ที่ ๙	เพื่อให้เกิดความสะดวกในการสัญจรของประชาชนและเกิดความปลอดภัย	ก่อสร้างถนนคอนกรีตเสริมเหล็ก ขนาด กว้าง ๔.๐๐ เมตร ยาว ๓,๓๐๐ เมตร หนา ๐.๑๕ เมตร ไหล่ทางหินผุ ข้างละ ๐.๓๐ เมตร หรือผิวจราจรไม่น้อยกว่า ๑๓,๒๐๐ ตารางเมตร	๘,๙๗๖,๐๐๐	๘,๙๗๖,๐๐๐	๘,๙๗๖,๐๐๐	๘,๙๗๖,๐๐๐	๘,๙๗๖,๐๐๐	ร้อยละ ๘๐ ของผู้ใช้นั้นี่มีความพึงพอใจ	ประชาชนเดินทางสะดวกและปลอดภัย	กองช่าง
๑๘	โครงการก่อสร้างถนนคอนกรีตเสริมเหล็ก (คสล.)สายบ้านนางหอม กาญจนะ หมู่ที่ ๑๐	เพื่อให้เกิดความสะดวกในการสัญจรของประชาชนและเกิดความปลอดภัย	ก่อสร้างถนนคอนกรีตเสริมเหล็ก ขนาดกว้าง ๔.๐๐ เมตร ยาว ๓๔๐ เมตร หนา ๐.๑๕ เมตร ไหล่ทางหินผุ ข้างละ ๐.๓๐ เมตร หรือผิวจราจรไม่น้อยกว่า ๑,๓๖๐ ตารางเมตร					๙๒๔,๘๐๐	ร้อยละ ๘๐ ของผู้ใช้นั้นี่มีความพึงพอใจ	ประชาชนเดินทางสะดวกและปลอดภัย	กองช่าง

**รายละเอียดโครงการพัฒนา
แผนพัฒนาท้องถิ่น (พ.ศ. ๒๕๖๖ - ๒๕๗๐)
องค์การบริหารส่วนตำบลนาแว**

แบบ ผ.๐๒

ก. ยุทธศาสตร์จังหวัดที่ ๑ การบริหารจัดการเกษตรและอุตสาหกรรมสู่มาตรฐานครบวงจร
๒ การพัฒนาการท่องเที่ยวบนพื้นฐานธรรมชาติ ธรรมชาติและศิลปวัฒนธรรม

ข. ยุทธศาสตร์การพัฒนาขององค์กรปกครองส่วนท้องถิ่นในเขตจังหวัด ที่ ๑ การพัฒนาเศรษฐกิจ และ ๔ การพัฒนาโครงสร้างพื้นฐาน

๑. ยุทธศาสตร์การพัฒนาด้านโครงสร้างพื้นฐาน

๑.๑ แผนงานอุตสาหกรรมและการโยธา

ที่	โครงการ	วัตถุประสงค์	เป้าหมาย (ผลผลิตของโครงการ)	งบประมาณ					ตัวชี้วัด (KPI)	ผลคาดว่าจะได้รับ	หน่วยงาน รับผิดชอบหลัก
				๒๕๖๖ (บาท)	๒๕๖๗ (บาท)	๒๕๖๘ (บาท)	๒๕๖๙ (บาท)	๒๕๗๐ (บาท)			
๑๙	โครงการก่อสร้างถนนคอนกรีตเสริมเหล็ก (คสล.)สายถนนค้าสายห้วยทรายขาว - ห้วยมิ่งคุณ หมู่ที่ ๑๐	เพื่อให้เกิดความสะดวกในการสัญจรของประชาชนและเกิดความปลอดภัย	ก่อสร้างถนนคอนกรีตเสริมเหล็ก ขนาดกว้าง ๔.๐๐ เมตร ยาว ๒๐๐ เมตร หนา ๐.๑๕ เมตร ไหล่ทางหินผุ ข้างละ ๐.๓๐ เมตร หรือผิวจราจรไม่น้อยกว่า ๘๐๐ ตารางเมตร	๕๔๔,๐๐๐					ร้อยละ ๘๐ ของผู้ใช้งานแห่งนี้มีความพึงพอใจ	ประชาชนเดินทางสะดวกและปลอดภัย	กองช่าง
๒๐	โครงการก่อสร้างถนนคอนกรีตเสริมเหล็ก (คสล.) สายบ้านนายแปลก - สวนยางนางจาร์ึก หมู่ที่ ๑๐	เพื่อให้เกิดความสะดวกในการสัญจรของประชาชนและเกิดความปลอดภัย	ก่อสร้างถนนคอนกรีตเสริมเหล็ก ขนาดกว้าง ๔.๐๐ เมตร ยาว ๑,๒๓๐ เมตร หนา ๐.๑๕ เมตร ไหล่ทางหินผุ ข้างละ ๐.๓๐ เมตร หรือผิวจราจรไม่น้อยกว่า ๔,๙๒๐ ตารางเมตร	๓,๓๔๕,๖๐๐	๓,๓๔๕,๖๐๐	๓,๓๔๕,๖๐๐	๓,๓๔๕,๖๐๐	๓,๓๔๕,๖๐๐	ร้อยละ ๘๐ ของผู้ใช้งานแห่งนี้มีความพึงพอใจ	ประชาชนเดินทางสะดวกและปลอดภัย	กองช่าง
๒๑	โครงการก่อสร้างถนนคอนกรีตเสริมเหล็ก (คสล.) สายแยกจากคอนกรีตเดิม นบนายเลี้ยวบ้านจำชาติ - บ้านเกาะกลางนา หมู่ที่ ๑๐	เพื่อให้เกิดความสะดวกในการสัญจรของประชาชนและเกิดความปลอดภัย	ก่อสร้างถนนคอนกรีตเสริมเหล็ก ขนาดกว้าง ๔.๐๐ เมตร ยาว ๒๗๐ เมตร หนา ๐.๑๕ เมตร ไหล่ทางหินผุ ข้างละ ๐.๓๐ เมตร หรือผิวจราจรไม่น้อยกว่า ๑,๐๘๐ ตารางเมตร	๗๓๔,๔๐๐	๗๓๔,๔๐๐				ร้อยละ ๘๐ ของผู้ใช้งานแห่งนี้มีความพึงพอใจ	ประชาชนเดินทางสะดวกและปลอดภัย	กองช่าง

**รายละเอียดโครงการพัฒนา
แผนพัฒนาท้องถิ่น (พ.ศ. ๒๕๖๖ - ๒๕๗๐)
องค์การบริหารส่วนตำบลนาแว**

แบบ ผ.๐๒

ก. ยุทธศาสตร์จังหวัดที่ ๑ การบริหารจัดการเกษตรและอุตสาหกรรมสู่มาตรฐานครบวงจร
๒ การพัฒนาการท่องเที่ยวบนพื้นฐานธรรมชาติ ธรรมชาติและศิลปวัฒนธรรม

ข. ยุทธศาสตร์การพัฒนาขององค์กรปกครองส่วนท้องถิ่นในเขตจังหวัด ที่ ๑ การพัฒนาเศรษฐกิจ และ ๔ การพัฒนาโครงสร้างพื้นฐาน

๑. ยุทธศาสตร์การพัฒนาด้านโครงสร้างพื้นฐาน

๑.๑ แผนงานอุตสาหกรรมและการโยธา

ที่	โครงการ	วัตถุประสงค์	เป้าหมาย (ผลผลิตของโครงการ)	งบประมาณ					ตัวชี้วัด (KPI)	ผลคาดว่าจะได้รับ	หน่วยงาน รับผิดชอบหลัก
				๒๕๖๖ (บาท)	๒๕๖๗ (บาท)	๒๕๖๘ (บาท)	๒๕๖๙ (บาท)	๒๕๗๐ (บาท)			
๒๒	โครงการก่อสร้างถนนคอนกรีตเสริมเหล็ก (คสล.)สายคอนกรีตเด็มห้วยมั่งคุด - ส่วนขายนายวิรุณ ธาณิรัตน์ หมู่ที่๑๐	เพื่อให้เกิดความสะดวกในการสัญจรของประชาชนและเกิดความปลอดภัย	ก่อสร้างถนนคอนกรีตเสริมเหล็ก ขนาดกว้าง ๔.๐๐ เมตร ยาว ๑,๘๓๐ เมตร หนา ๐.๑๕ เมตร ไหล่ทางหินลูกรัง ๐.๓๐ เมตร หรือผิวจราจรไม่น้อยกว่า ๗,๓๒๐ ตารางเมตร	๔,๙๗๗,๖๐๐	๔,๙๗๗,๖๐๐	๔,๙๗๗,๖๐๐	๔,๙๗๗,๖๐๐	๔,๙๗๗,๖๐๐	ร้อยละ ๘๐ ของผู้ใช้งานแห่งนี้มีความพึงพอใจ	ประชาชนเดินทางสะดวกและปลอดภัย	กองช่าง
๒๓	โครงการก่อสร้างถนนคอนกรีตเสริมเหล็ก (คสล.) สายถนนทางหลวงชนบท - ส่วนขายนางห้อง วิจารย์ หมู่ที่ ๑๑	เพื่อให้เกิดความสะดวกในการสัญจรของประชาชนและเกิดความปลอดภัย	ก่อสร้างถนนคอนกรีตเสริมเหล็ก ขนาดกว้าง ๔ เมตร ยาว ๘๐๐ เมตร หนา ๐.๑๕ เมตร ไหล่ทางหินลูกรัง ๐.๓๐ เมตร หรือผิวจราจรไม่น้อยกว่า ๓,๒๐๐ ตารางเมตร					๒,๑๗๖,๐๐๐	ร้อยละ ๘๐ ของผู้ใช้งานแห่งนี้มีความพึงพอใจ	ประชาชนเดินทางสะดวกและปลอดภัย	กองช่าง
๒๔	โครงการก่อสร้างถนนคอนกรีตเสริมเหล็ก (คสล.)สายห้วยถ้ำ - ศาลา หมู่ที่ ๑๒	เพื่อให้เกิดความสะดวกในการสัญจรของประชาชนและเกิดความปลอดภัย	ก่อสร้างถนนคอนกรีตเสริมเหล็ก ขนาดกว้าง ๔.๐๐ เมตร ยาว ๓๐๐ เมตร หนา ๐.๑๕ เมตร ไหล่ทางหินลูกรัง ๐.๓๐ เมตร หรือผิวจราจรไม่น้อยกว่า ๑,๒๐๐ ตารางเมตร		๘๑๖,๐๐๐				ร้อยละ ๘๐ ของผู้ใช้งานแห่งนี้มีความพึงพอใจ	ประชาชนเดินทางสะดวกและปลอดภัย	กองช่าง

**รายละเอียดโครงการพัฒนา
แผนพัฒนาท้องถิ่น (พ.ศ. ๒๕๖๖ - ๒๕๗๐)
องค์การบริหารส่วนตำบลนาแว**

แบบ ผ.๑๒

ก. ยุทธศาสตร์จังหวัดที่ ๑ การบริหารจัดการเกษตรและอุตสาหกรรมสู่มาตรฐานครบวงจร
๒ การพัฒนาการท่องเที่ยวบนพื้นฐานธรรมชาติ ธรรมชาติและศิลปวัฒนธรรม

ข. ยุทธศาสตร์การพัฒนาขององค์กรปกครองส่วนท้องถิ่นในเขตจังหวัด ที่ ๑ การพัฒนาเศรษฐกิจ และ ๔ การพัฒนาโครงสร้างพื้นฐาน

๑. ยุทธศาสตร์การพัฒนาด้านโครงสร้างพื้นฐาน

๑.๑ แผนงานอุตสาหกรรมและการโยธา

ที่	โครงการ	วัตถุประสงค์	เป้าหมาย (ผลผลิตของโครงการ)	งบประมาณ					ตัวชี้วัด (KPI)	ผลคาดว่าจะได้รับ	หน่วยงาน รับผิดชอบหลัก
				๒๕๖๖ (บาท)	๒๕๖๗ (บาท)	๒๕๖๘ (บาท)	๒๕๖๙ (บาท)	๒๕๗๐ (บาท)			
๒๕	โครงการก่อสร้างถนนคอนกรีตเสริมเหล็ก (คสล.) สายสามแยกบ้านไล่ใหญ่ หมู่ที่ ๑๒ - สามแยกบ้านนายวิจิตรเขาวนะ หมู่ที่ ๕	เพื่อให้เกิดความสะดวกในการสัญจรของประชาชนและเกิดความปลอดภัย	ก่อสร้างถนนคอนกรีตเสริมเหล็ก ขนาดกว้าง ๔.๐๐ เมตร ยาว ๕๐๐ เมตร หนา ๐.๑๕ เมตร ไหล่ทางหินผุ ช้างละ ๐.๓๐ เมตร หรือผิวจราจรไม่น้อยกว่า ๒,๐๐๐ ตารางเมตร	๑,๓๖๐,๐๐๐	๑,๓๖๐,๐๐๐				ร้อยละ ๘๐ ของผู้ใช้งานแห่งนี้มีความพึงพอใจ	ประชาชนเดินทางสะดวกและปลอดภัย	กองช่าง
๒๖	โครงการก่อสร้างถนนคอนกรีตเสริมเหล็ก (คสล.) สายแยกคอนกรีตเดิม - สวนยางนายชูเกียรติ หมู่ ๑๒	เพื่อให้เกิดความสะดวกในการสัญจรของประชาชนและเกิดความปลอดภัย	ก่อสร้างถนนคอนกรีตเสริมเหล็ก ขนาดกว้าง ๔.๐๐ เมตร ยาว ๑๕๐ เมตร หนา ๐.๑๕ เมตร ไหล่ทางหินผุ ช้างละ ๐.๓๐ เมตร หรือผิวจราจรไม่น้อยกว่า ๖๐๐ ตารางเมตร	๔๐๘,๐๐๐					ร้อยละ ๘๐ ของผู้ใช้งานแห่งนี้มีความพึงพอใจ	ประชาชนเดินทางสะดวกและปลอดภัย	กองช่าง
๒๗	โครงการก่อสร้างถนนคอนกรีตเสริมเหล็ก (คสล.) สายแยกบ้านนายชูเกียรติจากคอนกรีตเดิม - สวนยางนางสุนิสา หมู่ ๑๒	เพื่อให้เกิดความสะดวกในการสัญจรของประชาชนและเกิดความปลอดภัย	ก่อสร้างถนนคอนกรีตเสริมเหล็ก ขนาดกว้าง ๔.๐๐ เมตร ยาว ๒๖๐ เมตร หนา ๐.๑๕ เมตร ไหล่ทางหินผุ ช้างละ ๐.๓๐ เมตร หรือผิวจราจรไม่น้อยกว่า ๑,๐๔๐ ตารางเมตร				๗๐๗,๒๐๐		ร้อยละ ๘๐ ของผู้ใช้งานแห่งนี้มีความพึงพอใจ	ประชาชนเดินทางสะดวกและปลอดภัย	กองช่าง

**รายละเอียดโครงการพัฒนา
แผนพัฒนาท้องถิ่น (พ.ศ. ๒๕๖๖ - ๒๕๗๐)
องค์การบริหารส่วนตำบลนาแว**

แบบ ผ.๐๒

ก. ยุทธศาสตร์จังหวัดที่ ๑ การบริหารจัดการเกษตรและอุตสาหกรรมสู่มาตรฐานครบวงจร
๒ การพัฒนาการท่องเที่ยวบนพื้นฐานธรรมชาติ ธรรมชาติและ ศิลปวัฒนธรรม

ข. ยุทธศาสตร์การพัฒนาขององค์กรปกครองส่วนท้องถิ่นในเขตจังหวัด ที่ ๑ การพัฒนาเศรษฐกิจ และ ๔ การพัฒนาโครงสร้างพื้นฐาน

๑. ยุทธศาสตร์การพัฒนาด้านโครงสร้างพื้นฐาน

๑.๑ แผนงานอุตสาหกรรมและการโยธา

ที่	โครงการ	วัตถุประสงค์	เป้าหมาย (ผลผลิตของโครงการ)	งบประมาณ					ตัวชี้วัด (KPI)	ผลคาดว่าจะได้รับ	หน่วยงาน รับผิดชอบหลัก
				๒๕๖๖ (บาท)	๒๕๖๗ (บาท)	๒๕๖๘ (บาท)	๒๕๖๙ (บาท)	๒๕๗๐ (บาท)			
๒๘	โครงการก่อสร้างถนนคอนกรีตเสริมเหล็ก (คสล.) สายบ้านนายสมใจ หมู่ ๑๒ - เขตหมู่ ๙	เพื่อให้เกิดความสะดวกในการสัญจรของประชาชนและเกิดความปลอดภัย	ก่อสร้างถนนคอนกรีตเสริมเหล็ก ขนาดกว้าง ๔.๐๐ เมตร ยาว ๕๐๐ เมตร หนา ๐.๑๕ เมตร ไหล่ทางหินผุ ข้างละ ๐.๓๐ เมตร หรือผิวจราจร ไม่น้อยกว่า ๒,๐๐๐ ตารางเมตร	๑,๓๔๐,๐๐๐	๑,๓๔๐,๐๐๐				ร้อยละ ๘๐ ของผู้ใช้ถนนแห่งนี้มีความพึงพอใจ	ประชาชนเดินทางสะดวกและปลอดภัย	กองช่าง
๒๙	โครงการปรับปรุงถนนหินคลุกสายแยกซอยในไร่ ๒ - ซอยในไร่ ๓ หมู่ที่ ๖	เพื่อให้ประชาชนสัญจรสะดวกและปลอดภัย	ปรับปรุงผิวจราจรโดยใช้หินคลุก ขนาดกว้าง ๔ เมตร ยาว ๒๑๕ เมตร หนา ๐.๑๕ เมตร หรือผิวจราจร ไม่น้อยกว่า ๘๖๐ ตารางเมตร		๕๑๖,๐๐๐				ร้อยละ ๘๐ ของประชาชนที่ใช้ถนนแห่งนี้มีความพึงพอใจ	ประชาชนมีความสะดวกในการสัญจรและปลอดภัย	-กองช่าง
๓๐	โครงการปรับปรุงถนนหินคลุกสายแยกนายฉวย - น้ำรอบ หมู่ที่ ๙	เพื่อให้ประชาชนสัญจรสะดวกและปลอดภัย	ปรับปรุงผิวจราจรโดยใช้หินคลุก ขนาดกว้าง ๔ เมตร ยาว ๑,๖๓๐ เมตร หนา ๐.๑๕ เมตร หรือผิวจราจร ไม่น้อยกว่า ๖,๕๒๐ ตารางเมตร	๓,๙๑๒,๐๐๐	๓,๙๑๒,๐๐๐	๓,๙๑๒,๐๐๐	๓,๙๑๒,๐๐๐	๓,๙๑๒,๐๐๐	ร้อยละ ๘๐ ของประชาชนที่ใช้ถนนแห่งนี้มีความพึงพอใจ	ประชาชนมีความสะดวกในการสัญจรและปลอดภัย	-กองช่าง

**รายละเอียดโครงการพัฒนา
แผนพัฒนาท้องถิ่น (พ.ศ. ๒๕๖๖ - ๒๕๗๐)
องค์การบริหารส่วนตำบลนาแว**

แบบ ผ.๐๒

ก. ยุทธศาสตร์จังหวัดที่ ๑ การบริหารจัดการเกษตรและอุตสาหกรรมสู่มาตรฐานครบวงจร
๒ การพัฒนาการท่องเที่ยวบนพื้นฐานธรรมชาติ และศิลปวัฒนธรรม

ข. ยุทธศาสตร์การพัฒนาขององค์การปกครองส่วนท้องถิ่นในเขตจังหวัด ที่ ๑ การพัฒนาเศรษฐกิจ และ ๔ การพัฒนาโครงสร้างพื้นฐาน

๑. ยุทธศาสตร์การพัฒนาด้านโครงสร้างพื้นฐาน

๑.๑ แผนงานอุตสาหกรรมและการโยธา

ที่	โครงการ	วัตถุประสงค์	เป้าหมาย (ผลผลิตของโครงการ)	งบประมาณ					ตัวชี้วัด (KPI)	ผลคาดว่าจะได้รับ	หน่วยงาน รับผิดชอบหลัก
				๒๕๖๖ (บาท)	๒๕๖๗ (บาท)	๒๕๖๘ (บาท)	๒๕๖๙ (บาท)	๒๕๗๐ (บาท)			
๓๑	โครงการปรับปรุงถนนหินคลุกสายหัวเขื่อนนบตาเลียว หมู่ที่ ๑๐	เพื่อให้ประชาชนสัญจรสะดวกและปลอดภัย	ปรับปรุงผิวจราจรโดยใช้หินคลุก ขนาดกว้าง ๔ เมตร ยาว ๔๐๐ เมตร หนา ๐.๑๕ เมตร หรือผิวจราจร ไม่น้อยกว่า ๑,๖๐๐ ตารางเมตร				๙๖๐,๐๐๐	๙๖๐,๐๐๐	ร้อยละ ๘๐ ของประชาชนที่ใช้ถนนแห่งนี้มีความพึงพอใจ	ประชาชนมีความสะดวกในการสัญจรและปลอดภัย	-กองช่าง
๓๒	โครงการบุกเบิกถนนต่อจากสายสามัคคี,ไสโคกเกาะ - เขตแม่น้ำตา หมู่ที่ ๔ เดิม	เพื่อให้เกิดความสะดวกในการสัญจรของประชาชนและเกิดความปลอดภัย	บุกเบิกถนนต่อจาก ถนนหินคลุกสายสามัคคี,ไสโคกเกาะ -เขตแม่น้ำตา หมู่ที่ ๔ เดิม ขนาดกว้าง ๔ เมตร ยาว ๒๐๐ เมตร				๖๔๐,๐๐๐		ร้อยละ ๘๐ ของผู้ใช้ถนนแห่งนี้มีความพึงพอใจ	ประชาชนเดินทางสะดวกและปลอดภัย	กองช่าง
๓๓	โครงการบุกเบิกถนนต่อจากสายสามัคคี,ไสโคกเกาะ - สวนยางนายริ่ม ผุดผาด หมู่ที่ ๔ เดิม	เพื่อให้เกิดความสะดวกในการสัญจรของประชาชนและเกิดความปลอดภัย	บุกเบิกถนนต่อจากถนน คสล.สายสามัคคี,ไสโคกเกาะ -สวนยางนายริ่ม ผุดผาด หมู่ที่ ๔ เดิม ขนาดกว้าง ๔ เมตร ยาว ๘๐๐ เมตร					๒,๕๖๐,๐๐๐	ร้อยละ ๘๐ ของผู้ใช้ถนนแห่งนี้มีความพึงพอใจ	ประชาชนเดินทางสะดวกและปลอดภัย	กองช่าง

**รายละเอียดโครงการพัฒนา
แผนพัฒนาท้องถิ่น (พ.ศ. ๒๕๖๖ - ๒๕๗๐)
องค์การบริหารส่วนตำบลนาแว**

แบบ ผ.๐๒

ก. ยุทธศาสตร์จังหวัดที่ ๑ การบริหารจัดการเกษตรและอุตสาหกรรมสู่มาตรฐานครบวงจร
๒ การพัฒนาการท่องเที่ยวบนพื้นฐานธรรมชาติ ธรรมชาติและ ศิลปวัฒนธรรม

ข. ยุทธศาสตร์การพัฒนาขององค์การปกครองส่วนท้องถิ่นในเขตจังหวัด ที่ ๑ การพัฒนาเศรษฐกิจ และ ๔ การพัฒนาโครงสร้างพื้นฐาน

๑. ยุทธศาสตร์การพัฒนาด้านโครงสร้างพื้นฐาน

๑.๑ แผนงานอุตสาหกรรมและการโยธา

ที่	โครงการ	วัตถุประสงค์	เป้าหมาย (ผลผลิตของโครงการ)	งบประมาณ					ตัวชี้วัด (KPI)	ผลคาดว่าจะได้รับ	หน่วยงาน รับผิดชอบหลัก
				๒๕๖๖ (บาท)	๒๕๖๗ (บาท)	๒๕๖๘ (บาท)	๒๕๖๙ (บาท)	๒๕๗๐ (บาท)			
๓๔	โครงการบุกเบิกถนนสายบ้านหนองบัว - ซอยวรรณรัตน์ หมู่ที่ ๙	เพื่อให้เกิดความสะดวกในการสัญจรของประชาชนและเกิดความปลอดภัย	บุกเบิกถนนสายบ้านหนองบัว - ซอยวรรณรัตน์ หมู่ที่ ๙ ขนาดกว้าง ๔ เมตร ยาว ๘๐๐ เมตร	๒,๒๔๐,๐๐๐	๒,๒๔๐,๐๐๐	๒,๒๔๐,๐๐๐			ร้อยละ ๘๐ ของผู้ใช้งานแห่งนี้มีความพึงพอใจ	ประชาชนเดินทางสะดวกและปลอดภัย	กองช่าง
๓๕	โครงการบุกเบิกถนนสายหน้าวัดห้วยทรายขาว หมู่ที่ ๑๐	เพื่อให้เกิดความสะดวกในการสัญจรของประชาชนและเกิดความปลอดภัย	บุกเบิกถนนสายหน้าวัดห้วยทรายขาว หมู่ที่ ๑๐ ขนาดกว้าง ๔ เมตร ยาว ๑๘๐ เมตร	๕๐๔,๐๐๐	๕๐๔,๐๐๐				ร้อยละ ๘๐ ของผู้ใช้งานแห่งนี้มีความพึงพอใจ	ประชาชนเดินทางสะดวกและปลอดภัย	กองช่าง
๓๖	โครงการบุกเบิกถนนสายถนนทางหลวงชนบท - สวนยางนาห้อง วิจารณ์ หมู่ที่ ๑๑	เพื่อให้เกิดความสะดวกในการสัญจรของประชาชนและเกิดความปลอดภัย	บุกเบิกถนนต่อจากถนนดินสายถนนทางหลวงชนบท - สวนยางนาห้อง วิจารณ์ หมู่ที่ ๑๑ เดิม ขนาดกว้าง ๔ เมตร ยาว ๘๐๐ เมตร	๒,๕๖๐,๐๐๐	๒,๕๖๐,๐๐๐	๒,๕๖๐,๐๐๐			ร้อยละ ๘๐ ของผู้ใช้งานแห่งนี้มีความพึงพอใจ	ประชาชนเดินทางสะดวกและปลอดภัย	กองช่าง

รายละเอียดโครงการพัฒนา
แผนพัฒนาท้องถิ่น (พ.ศ. ๒๕๖๖ - ๒๕๗๐)
องค์การบริหารส่วนตำบลนาแว

แบบ ผ.๐๒

ก. ยุทธศาสตร์จังหวัดที่ ๑ การบริหารจัดการเกษตรและอุตสาหกรรมสู่มาตรฐานครบวงจร
๒ การพัฒนาการท่องเที่ยวบนพื้นฐานธรรมชาติ ธรรมชาติและ ศิลปวัฒนธรรม

ข. ยุทธศาสตร์การพัฒนาขององค์กรปกครองส่วนท้องถิ่นในเขตจังหวัด ที่ ๑ การพัฒนาเศรษฐกิจ และ ๔ การพัฒนาโครงสร้างพื้นฐาน

๑. ยุทธศาสตร์การพัฒนาด้านโครงสร้างพื้นฐาน

๑.๑ แผนงานอุตสาหกรรมและการโยธา

ที่	โครงการ	วัตถุประสงค์	เป้าหมาย (ผลผลิตของโครงการ)	งบประมาณ					ตัวชี้วัด (KPI)	ผลคาดว่าจะได้รับ	หน่วยงาน รับผิดชอบหลัก
				๒๕๖๖ (บาท)	๒๕๖๗ (บาท)	๒๕๖๘ (บาท)	๒๕๖๙ (บาท)	๒๕๗๐ (บาท)			
๓๗	โครงการบุกเบิกถนนสายนาแก หมู่ที่ ๑๑	เพื่อให้เกิดความ สะดวกในการสัญจร ของประชาชนและเกิด ความปลอดภัย	บุกเบิกถนนสายนาแก หมู่ที่ ๑๑ ขนาดกว้าง ๔ เมตร ยาว ๓๒๐ เมตร	๑,๐๒๔,๐๐๐	๑,๐๒๔,๐๐๐	๑,๐๒๔,๐๐๐			ร้อยละ ๘๐ ของ ผู้ใช้ถนนแห่งนี้มี ความพึงพอใจ	ประชาชนเดินทาง สะดวกและ ปลอดภัย	กองช่าง

**รายละเอียดโครงการพัฒนา
แผนพัฒนาท้องถิ่น (พ.ศ. ๒๕๖๖ - ๒๕๗๐)
องค์การบริหารส่วนตำบลนาแว**

แบบ ผ.๐๒

ก. ยุทธศาสตร์จังหวัดที่ ๔ การพัฒนาคน ชุมชน และสังคมให้น่าอยู่ เข้มแข็ง ตามปรัชญาเศรษฐกิจพอเพียง

ข. ยุทธศาสตร์การพัฒนาขององค์กรปกครองส่วนท้องถิ่นในเขตจังหวัด ที่ ๓ การพัฒนาสังคมและคุณภาพชีวิต

๒. ยุทธศาสตร์การพัฒนาด้านคุณภาพชีวิตและสังคม

๒.๑ แผนงานสาธารณสุข

ที่	โครงการ	วัตถุประสงค์	เป้าหมาย (ผลผลิตของโครงการ)	งบประมาณ					ตัวชี้วัด (KPI)	ผลคาดว่าจะได้รับ	หน่วยงาน รับผิดชอบหลัก
				๒๕๖๖ (บาท)	๒๕๖๗ (บาท)	๒๕๖๘ (บาท)	๒๕๖๙ (บาท)	๒๕๗๐ (บาท)			
๑	โครงการรณรงค์และป้องกันโรคพิษสุนัขบ้า “ตามโครงการสัตว์ปลอดโรคคนปลอดภัยจากโรคพิษสุนัขบ้า”	เพื่อป้องกันและควบคุมโรคพิษสุนัขบ้า	ฉีดวัคซีนป้องกันโรคพิษสุนัขบ้า (สุนัขและแมว) ในตำบลนาแว ให้ความรู้ในการป้องกันโรคพิษสุนัขบ้า	๒๐๐,๐๐๐	๒๐๐,๐๐๐	๒๐๐,๐๐๐	๒๐๐,๐๐๐	๒๐๐,๐๐๐	ร้อยละ ๘๐ ของสัตว์ได้รับการฉีดวัคซีนป้องกันโรคพิษสุนัขบ้า	ประชาชนปลอดภัยจากโรคพิษสุนัขบ้า	สำนักปลัดฯ
๒	โครงการรณรงค์ป้องกันควบคุมโรคติดต่อ	เพื่อป้องกันการแพร่ระบาดของโรคติดต่อ รวมถึงโรคอุบัติใหม่ ในพื้นที่	ให้ความรู้เกี่ยวกับการป้องกันโรคติดต่อ และโรคอุบัติใหม่ ให้กับประชาชนในพื้นที่ จัดซื้อวัสดุอุปกรณ์ในการป้องกันและควบคุมโรค	๒๐๐,๐๐๐	๒๐๐,๐๐๐	๒๐๐,๐๐๐	๒๐๐,๐๐๐	๒๐๐,๐๐๐	การแพร่ระบาดของโรคติดต่อและโรคอุบัติใหม่ในชุมชนลดลง	ลดการแพร่ระบาดของโรคติดต่อและโรคอุบัติใหม่	สำนักปลัดฯ
๓	อุดหนุนโครงการตามพระราชดำริด้านสาธารณสุข หมู่ที่ ๑	เพื่อให้ประชาชนมีสุขภาพและคุณภาพชีวิตที่ดี	อุดหนุนงบประมาณให้กับคณะกรรมการหมู่บ้าน หมู่ที่ ๑ เพื่อดำเนินโครงการตามพระราชดำริด้านสาธารณสุข ให้กับประชาชนในหมู่บ้าน	๒๐,๐๐๐	๒๐,๐๐๐	๒๐,๐๐๐	๒๐,๐๐๐	๒๐,๐๐๐	ประชาชนร้อยละ ๘๐ มีสุขภาพดี	ประชาชนในหมู่บ้านมีความรู้ด้านสาธารณสุขสามารถนำไปปฏิบัติให้ถูกต้อง	กรรมการหมู่บ้าน หมู่ที่ ๑

**รายละเอียดโครงการพัฒนา
แผนพัฒนาท้องถิ่น (พ.ศ. ๒๕๖๖ - ๒๕๗๐)
องค์การบริหารส่วนตำบลนาแว**

แบบ ผ.๐๒

- ก. ยุทธศาสตร์จังหวัดที่ ๔ การพัฒนาคน ชุมชน และสังคมให้น่าอยู่ เข้มแข็ง ตามปรัชญาเศรษฐกิจพอเพียง
ข. ยุทธศาสตร์การพัฒนาขององค์การปกครองส่วนท้องถิ่นในเขตจังหวัด ที่ ๓ การพัฒนาสังคมและคุณภาพชีวิต

๒. ยุทธศาสตร์การพัฒนาด้านคุณภาพชีวิตและสังคม

๒.๑ แผนงานสาธารณสุข

ที่	โครงการ	วัตถุประสงค์	เป้าหมาย (ผลผลิตของโครงการ)	งบประมาณ					ตัวชี้วัด (KPI)	ผลคาดว่าจะได้รับ	หน่วยงาน รับผิดชอบหลัก
				๒๕๖๖ (บาท)	๒๕๖๗ (บาท)	๒๕๖๘ (บาท)	๒๕๖๙ (บาท)	๒๕๗๐ (บาท)			
๔	อุดหนุนโครงการตามพระราชดำริ ด้านสาธารณสุข หมู่ที่ ๒	เพื่อให้ประชาชนมีสุขภาพ และคุณภาพชีวิตที่ดี	อุดหนุนงบประมาณให้กับ คณะกรรมการหมู่บ้าน หมู่ที่ ๒ เพื่อ ดำเนินโครงการตามพระราชดำริ ด้านสาธารณสุข ให้กับประชาชนใน หมู่บ้าน	๒๐,๐๐๐	๒๐,๐๐๐	๒๐,๐๐๐	๒๐,๐๐๐	๒๐,๐๐๐	ประชาชนร้อยละ ๘๐ มีสุขภาพดี	ประชาชนในหมู่บ้านมี ความรู้ด้าน สาธารณสุขสามารถ นำไปปฏิบัติให้ถูกต้อง	กรรมการ หมู่บ้าน หมู่ที่ ๒
๕	อุดหนุนโครงการตามพระราชดำริ ด้านสาธารณสุข หมู่ที่ ๓	เพื่อให้ประชาชนมีสุขภาพ และคุณภาพชีวิตที่ดี	อุดหนุนงบประมาณให้กับ คณะกรรมการหมู่บ้าน หมู่ที่ ๓ เพื่อดำเนินโครงการตามพระราชดำริ ด้านสาธารณสุข ให้กับประชาชนใน หมู่บ้าน	๒๐,๐๐๐	๒๐,๐๐๐	๒๐,๐๐๐	๒๐,๐๐๐	๒๐,๐๐๐	ประชาชนร้อยละ ๘๐ มีสุขภาพดี	ประชาชนในหมู่บ้านมี ความรู้ด้าน สาธารณสุขสามารถ นำไปปฏิบัติให้ถูกต้อง	กรรมการ หมู่บ้าน หมู่ที่ ๓
๖	อุดหนุนโครงการตามพระราชดำริ ด้านสาธารณสุข หมู่ที่ ๔	เพื่อให้ประชาชนมีสุขภาพ และคุณภาพชีวิตที่ดี	อุดหนุนงบประมาณให้กับ คณะกรรมการหมู่บ้าน หมู่ที่ ๔ เพื่อดำเนินโครงการตามพระราชดำริ ด้านสาธารณสุข ให้กับประชาชนใน หมู่บ้าน	๒๐,๐๐๐	๒๐,๐๐๐	๒๐,๐๐๐	๒๐,๐๐๐	๒๐,๐๐๐	ประชาชนร้อยละ ๘๐ มีสุขภาพดี	ประชาชนในหมู่บ้านมี ความรู้ด้าน สาธารณสุขสามารถ นำไปปฏิบัติให้ถูกต้อง	กรรมการ หมู่บ้าน หมู่ที่ ๔

**รายละเอียดโครงการพัฒนา
แผนพัฒนาท้องถิ่น (พ.ศ. ๒๕๖๖ - ๒๕๗๐)
องค์การบริหารส่วนตำบลนาแว**

แบบ ผ.๐๒

ก. ยุทธศาสตร์จังหวัดที่ ๔ การพัฒนาคน ชุมชน และสังคมให้น่าอยู่ เข้มแข็ง ตามปรัชญาเศรษฐกิจพอเพียง

ข. ยุทธศาสตร์การพัฒนาขององค์กรปกครองส่วนท้องถิ่นในเขตจังหวัด ที่ ๓ การพัฒนาสังคมและคุณภาพชีวิต

๒. ยุทธศาสตร์การพัฒนาด้านคุณภาพชีวิตและสังคม

๒.๑ แผนงานสาธารณสุข

ที่	โครงการ	วัตถุประสงค์	เป้าหมาย (ผลผลิตของโครงการ)	งบประมาณ					ตัวชี้วัด (KPI)	ผลคาดว่าจะได้รับ	หน่วยงาน รับผิดชอบหลัก
				๒๕๖๖ (บาท)	๒๕๖๗ (บาท)	๒๕๖๘ (บาท)	๒๕๖๙ (บาท)	๒๕๗๐ (บาท)			
๗	อุดหนุนโครงการตามพระราชดำริ ด้านสาธารณสุข หมู่ที่ ๕	เพื่อให้ประชาชนมีสุขภาพ และคุณภาพชีวิตที่ดี	อุดหนุนงบประมาณให้กับ คณะกรรมการหมู่บ้าน หมู่ที่ ๕ เพื่อดำเนินโครงการตามพระราชดำริ ด้านสาธารณสุข ให้กับประชาชนใน หมู่บ้าน	๒๐,๐๐๐	๒๐,๐๐๐	๒๐,๐๐๐	๒๐,๐๐๐	๒๐,๐๐๐	ประชาชนร้อยละ ๘๐ มีสุขภาพดี	ประชาชนในหมู่บ้านมี ความรู้ด้าน สาธารณสุขสามารถ นำไปปฏิบัติให้ถูกต้อง	กรรมการ หมู่บ้าน หมู่ที่ ๕
๘	อุดหนุนโครงการตามพระราชดำริ ด้านสาธารณสุข หมู่ที่ ๖	เพื่อให้ประชาชนมีสุขภาพ และคุณภาพชีวิตที่ดี	อุดหนุนงบประมาณให้กับ คณะกรรมการหมู่บ้าน หมู่ที่ ๖ เพื่อดำเนินโครงการตามพระราชดำริ ด้านสาธารณสุข ให้กับประชาชนใน หมู่บ้าน	๒๐,๐๐๐	๒๐,๐๐๐	๒๐,๐๐๐	๒๐,๐๐๐	๒๐,๐๐๐	ประชาชนร้อยละ ๘๐ มีสุขภาพดี	ประชาชนในหมู่บ้านมี ความรู้ด้าน สาธารณสุขสามารถ นำไปปฏิบัติให้ถูกต้อง	กรรมการ หมู่บ้าน หมู่ที่ ๖
๙	อุดหนุนโครงการตามพระราชดำริ ด้านสาธารณสุข หมู่ที่ ๗	เพื่อให้ประชาชนมีสุขภาพ และคุณภาพชีวิตที่ดี	อุดหนุนงบประมาณให้กับ คณะกรรมการหมู่บ้าน หมู่ที่ ๗ เพื่อดำเนินโครงการตามพระราชดำริ ด้านสาธารณสุข ให้กับประชาชนใน หมู่บ้าน	๒๐,๐๐๐	๒๐,๐๐๐	๒๐,๐๐๐	๒๐,๐๐๐	๒๐,๐๐๐	ประชาชนร้อยละ ๘๐ มีสุขภาพดี	ประชาชนในหมู่บ้านมี ความรู้ด้าน สาธารณสุขสามารถ นำไปปฏิบัติให้ถูกต้อง	กรรมการหมู่บ้าน หมู่ที่ ๗

รายละเอียดโครงการพัฒนา
แผนพัฒนาท้องถิ่น (พ.ศ. ๒๕๖๖ - ๒๕๗๐)
องค์การบริหารส่วนตำบลนาแว

แบบ ผ.๐๒

- ก. ยุทธศาสตร์จังหวัดที่ ๔ การพัฒนาคน ชุมชน และสังคมให้น่าอยู่ เข้มแข็ง ตามปรัชญาเศรษฐกิจพอเพียง
ข. ยุทธศาสตร์การพัฒนาขององค์กรปกครองส่วนท้องถิ่นในเขตจังหวัด ที่ ๓ การพัฒนาสังคมและคุณภาพชีวิต

๒. ยุทธศาสตร์การพัฒนาด้านคุณภาพชีวิตและสังคม

๒.๑ แผนงานสาธารณสุข

ที่	โครงการ	วัตถุประสงค์	เป้าหมาย (ผลผลิตของโครงการ)	งบประมาณ					ตัวชี้วัด (KPI)	ผลคาดว่าจะได้รับ	หน่วยงาน รับผิดชอบหลัก
				๒๕๖๖ (บาท)	๒๕๖๗ (บาท)	๒๕๖๘ (บาท)	๒๕๖๙ (บาท)	๒๕๗๐ (บาท)			
๑๐	อุดหนุนโครงการตามพระราชดำริ ด้านสาธารณสุข หมู่ที่ ๘	เพื่อให้ประชาชนมีสุขภาพ และคุณภาพชีวิตที่ดี	อุดหนุนงบประมาณให้กับ คณะกรรมการหมู่บ้าน หมู่ที่ ๘ เพื่อดำเนินโครงการตามพระราชดำริ ด้านสาธารณสุข ให้กับประชาชนใน หมู่บ้าน	๒๐,๐๐๐	๒๐,๐๐๐	๒๐,๐๐๐	๒๐,๐๐๐	๒๐,๐๐๐	ประชาชนร้อยละ ๘๐ มีสุขภาพดี	ประชาชนในหมู่บ้านมี ความรู้ด้าน สาธารณสุขสามารถ นำไปปฏิบัติให้ถูกต้อง	กรรมการหมู่บ้าน หมู่ที่ ๘
๑๑	อุดหนุนโครงการตามพระราชดำริ ด้านสาธารณสุข หมู่ที่ ๙	เพื่อให้ประชาชนมีสุขภาพ และคุณภาพชีวิตที่ดี	อุดหนุนงบประมาณให้กับ คณะกรรมการหมู่บ้าน หมู่ที่ ๙ เพื่อดำเนินโครงการตามพระราชดำริ ด้านสาธารณสุข ให้กับประชาชนใน หมู่บ้าน	๒๐,๐๐๐	๒๐,๐๐๐	๒๐,๐๐๐	๒๐,๐๐๐	๒๐,๐๐๐	ประชาชนร้อยละ ๘๐ มีสุขภาพดี	ประชาชนในหมู่บ้านมี ความรู้ด้าน สาธารณสุขสามารถ นำไปปฏิบัติให้ถูกต้อง	กรรมการ หมู่บ้าน หมู่ที่ ๙
๑๒	อุดหนุนโครงการตามพระราชดำริ ด้านสาธารณสุข หมู่ที่ ๑๐	เพื่อให้ประชาชนมีสุขภาพ และคุณภาพชีวิตที่ดี	อุดหนุนงบประมาณให้กับ คณะกรรมการหมู่บ้าน หมู่ที่ ๑๐ เพื่อดำเนินโครงการตามพระราชดำริ ด้านสาธารณสุข ให้กับประชาชนใน หมู่บ้าน	๒๐,๐๐๐	๒๐,๐๐๐	๒๐,๐๐๐	๒๐,๐๐๐	๒๐,๐๐๐	ประชาชนร้อยละ ๘๐ มีสุขภาพดี	ประชาชนในหมู่บ้านมี ความรู้ด้าน สาธารณสุขสามารถ นำไปปฏิบัติให้ถูกต้อง	กรรมการ หมู่บ้าน หมู่ที่ ๑๐

รายละเอียดโครงการพัฒนา
แผนพัฒนาท้องถิ่น (พ.ศ. ๒๕๖๖ - ๒๕๗๐)
องค์การบริหารส่วนตำบลนาแ้ว

แบบ ผ.๐๒

ก. ยุทธศาสตร์จังหวัดที่ ๔ การพัฒนาคน ชุมชน และสังคมให้น่าอยู่ เข้มแข็ง ตามปรัชญาเศรษฐกิจพอเพียง

ข. ยุทธศาสตร์การพัฒนาขององค์กรปกครองส่วนท้องถิ่นในเขตจังหวัด ที่ ๓ การพัฒนาสังคมและคุณภาพชีวิต

๒. ยุทธศาสตร์การพัฒนาด้านคุณภาพชีวิตและสังคม

๒.๑ แผนงานสาธารณสุข

ที่	โครงการ	วัตถุประสงค์	เป้าหมาย (ผลผลิตของโครงการ)	งบประมาณ					ตัวชี้วัด (KPI)	ผลคาดว่าจะได้รับ	หน่วยงาน รับผิดชอบหลัก
				๒๕๖๖ (บาท)	๒๕๖๗ (บาท)	๒๕๖๘ (บาท)	๒๕๖๙ (บาท)	๒๕๗๐ (บาท)			
๑๓	อุดหนุนโครงการตามพระราชดำริ ด้านสาธารณสุข หมู่ที่ ๑๑	เพื่อให้ประชาชนมีสุขภาพ และคุณภาพชีวิตที่ดี	อุดหนุนงบประมาณให้กับ คณะกรรมการหมู่บ้าน หมู่ที่ ๑๑ เพื่อดำเนินโครงการตามพระราชดำริ ด้านสาธารณสุข ให้กับประชาชนใน หมู่บ้าน	๒๐,๐๐๐	๒๐,๐๐๐	๒๐,๐๐๐	๒๐,๐๐๐	๒๐,๐๐๐	ประชาชนร้อยละ ๘๐ มีสุขภาพดี	ประชาชนในหมู่บ้านมี ความรู้ด้าน สาธารณสุขสามารถ นำไปปฏิบัติให้ถูกต้อง	กรรมการ หมู่บ้าน หมู่ที่ ๑๑
๑๔	อุดหนุนโครงการตามพระราชดำริ ด้านสาธารณสุข หมู่ที่ ๑๒	เพื่อให้ประชาชนมีสุขภาพ และคุณภาพชีวิตที่ดี	อุดหนุนงบประมาณให้กับ คณะกรรมการหมู่บ้าน หมู่ที่ ๑๒ เพื่อดำเนินโครงการตามพระราชดำริ ด้านสาธารณสุข ให้กับประชาชนใน หมู่บ้าน	๒๐,๐๐๐	๒๐,๐๐๐	๒๐,๐๐๐	๒๐,๐๐๐	๒๐,๐๐๐	ประชาชนร้อยละ ๘๐ มีสุขภาพดี	ประชาชนในหมู่บ้านมี ความรู้ด้าน สาธารณสุขสามารถ นำไปปฏิบัติให้ถูกต้อง	กรรมการ หมู่บ้าน หมู่ที่ ๑๒

**รายละเอียดโครงการพัฒนา
แผนพัฒนาท้องถิ่น (พ.ศ. ๒๕๖๖ - ๒๕๗๐)
องค์การบริหารส่วนตำบลนาแว**

แบบ ผ.๐๒

- ก. ยุทธศาสตร์จังหวัดที่ ๔ การพัฒนาคน ชุมชน และสังคมให้น่าอยู่ เข้มแข็ง ตามปรัชญาเศรษฐกิจพอเพียง
ข. ยุทธศาสตร์การพัฒนาขององค์กรปกครองส่วนท้องถิ่นในเขตจังหวัด ที่ ๓ การพัฒนาสังคมและคุณภาพชีวิต

๒. ยุทธศาสตร์การพัฒนาด้านคุณภาพชีวิตและสังคม
๒.๒ แผนงานสร้างความเข้มแข็งของชุมชน

ที่	โครงการ	วัตถุประสงค์	เป้าหมาย (ผลผลิตของโครงการ)	งบประมาณ					ตัวชี้วัด (KPI)	ผลคาดว่าจะได้รับ	หน่วยงาน รับผิดชอบหลัก
				๒๕๖๖ (บาท)	๒๕๖๗ (บาท)	๒๕๖๘ (บาท)	๒๕๖๙ (บาท)	๒๕๗๐ (บาท)			
๑	โครงการศึกษาดูงานโครงการอันเนื่องมาจากพระราชดำริ	เพื่อสร้างความรู้ความเข้าใจในการและดำเนินการ ตามรอยพระยุคลบาทของรัชกาลที่ ๙	ฝึกอบรมและศึกษาดูงานตามโครงการศึกษาดูงานโครงการอันเนื่องมาจากพระราชดำริ ให้กับประชาชนในพื้นที่	๒๗๐,๐๐๐	๒๗๐,๐๐๐	๒๗๐,๐๐๐	๒๗๐,๐๐๐	๒๗๐,๐๐๐	ร้อยละ ๗๐ ของผู้เข้าร่วมโครงการได้รับความรู้ความเข้าใจในการและดำเนินการตามรอยพระยุคลบาทของรัชกาลที่ ๙	ผู้เข้าร่วมโครงการมีความรู้ความเข้าใจในการและดำเนินการ ตามรอยพระยุคลบาทของรัชกาลที่ ๙	สำนักปลัดฯ
๒	โครงการฝึกอบรมอาชีพให้กับประชาชนในตำบลนาแว	เพื่อส่งเสริมความรู้และทักษะด้านอาชีพให้แก่ประชาชน และสร้างโอกาสในการประกอบอาชีพ	จัดฝึกอบรมอาชีพให้แก่ประชาชนในตำบลนาแว	๑๐๐,๐๐๐	๑๐๐,๐๐๐	๑๐๐,๐๐๐	๑๐๐,๐๐๐	๑๐๐,๐๐๐	ผู้เข้าร่วมโครงการร้อยละ ๗๐ มีทักษะด้านอาชีพเพิ่มขึ้น	ผู้เข้าร่วมโครงการได้รับความรู้ และสามารถนำความรู้ไปประกอบอาชีพเพิ่มขึ้น	สำนักปลัดฯ
๓	โครงการป้องกันและแก้ไขปัญหายาเสพติด	เพื่อป้องกันและแก้ไขปัญหาการแพร่ระบาดของยาเสพติดในชุมชน	จัดฝึกอบรมโครงการป้องกันและแก้ไขปัญหายาเสพติดให้กับประชาชนในตำบลนาแว	๘๐,๐๐๐	๘๐,๐๐๐	๘๐,๐๐๐	๘๐,๐๐๐	๘๐,๐๐๐	ร้อยละ ๘๐ ของผู้เข้าร่วมโครงการมีความรู้ ในการป้องกันการแพร่ระบาดของยาเสพติดในชุมชน	การแพร่ระบาดของยาเสพติดในชุมชนลดลง	สำนักปลัดฯ

รายละเอียดโครงการพัฒนา
แผนพัฒนาท้องถิ่น (พ.ศ. ๒๕๖๖ - ๒๕๗๐)
องค์การบริหารส่วนตำบลนาแว

แบบ ผ.๐๒

- ก. ยุทธศาสตร์จังหวัดที่ ๔ การพัฒนาคน ชุมชน และสังคมให้น่าอยู่ เข้มแข็ง ตามปรัชญาเศรษฐกิจพอเพียง
ข. ยุทธศาสตร์การพัฒนาขององค์กรปกครองส่วนท้องถิ่นในเขตจังหวัด ที่ ๓ การพัฒนาสังคมและคุณภาพชีวิต

๒. ยุทธศาสตร์การพัฒนาด้านคุณภาพชีวิตและสังคม
๒.๓ แผนงานการศาสนาวัฒนธรรมและนันทนาการ

ที่	โครงการ	วัตถุประสงค์	เป้าหมาย (ผลผลิตของโครงการ)	งบประมาณ					ตัวชี้วัด (KPI)	ผลคาดว่าจะได้รับ	หน่วยงาน รับผิดชอบหลัก
				๒๕๖๖ (บาท)	๒๕๖๗ (บาท)	๒๕๖๘ (บาท)	๒๕๖๙ (บาท)	๒๕๗๐ (บาท)			
๑	โครงการจัดการแข่งขันกีฬาภายในตำบล	เพื่อให้ส่งเสริมให้เยาวชนและประชาชนออกกำลังกายโดยการเล่นกีฬา และเพื่อพัฒนาทักษะทางด้านกีฬา	จัดการแข่งขันกีฬาภายในตำบลนาแว	๓๐๐,๐๐๐	๓๐๐,๐๐๐	๓๐๐,๐๐๐	๓๐๐,๐๐๐	๓๐๐,๐๐๐	ร้อยละ ๘๐ ของจำนวนชุมชนที่ส่งนักกีฬาเข้าร่วมแข่งขัน	ประชาชนมีการเล่นกีฬาและออกกำลังกาย มีทักษะทางด้านกีฬา	กองการศึกษาฯ
๒	โครงการส่งนักกีฬาเข้าร่วมการแข่งขันกีฬา	เพื่อส่งเสริมให้เด็กเยาวชนและประชาชน มีสุขภาพที่ดี โดยการเล่นกีฬา และมีทักษะด้านกีฬา	จัดส่งนักกีฬาเข้าร่วมแข่งขันกีฬากับหน่วยงานอื่น	๓๐,๐๐๐	๓๐,๐๐๐	๓๐,๐๐๐	๓๐,๐๐๐	๓๐,๐๐๐	จัดส่งนักกีฬาเข้าร่วมแข่งขันกีฬากับหน่วยงานอื่น อย่างน้อยปีละ ๑ ครั้ง	เด็กเยาวชนและประชาชน มีสุขภาพที่ดี โดยการเล่นกีฬา และมีทักษะด้านกีฬา	กองการศึกษาฯ

**รายละเอียดโครงการพัฒนา
แผนพัฒนาท้องถิ่น (พ.ศ. ๒๕๖๖ - ๒๕๗๐)
องค์การบริหารส่วนตำบลนาแว**

แบบ ผ.๐๒

- ก. ยุทธศาสตร์จังหวัดที่ ๔ การพัฒนาคน ชุมชน และสังคมให้น่าอยู่ เข้มแข็ง ตามปรัชญาเศรษฐกิจพอเพียง
 ข. ยุทธศาสตร์การพัฒนาขององค์กรปกครองส่วนท้องถิ่นในเขตจังหวัด ที่ ๓ การพัฒนาสังคมและคุณภาพชีวิต

๒. ยุทธศาสตร์การพัฒนาด้านคุณภาพชีวิตและสังคม

๒.๔ แผนงานการเกษตร

ที่	โครงการ	วัตถุประสงค์	เป้าหมาย (ผลผลิตของโครงการ)	งบประมาณ					ตัวชี้วัด (KPI)	ผลคาดว่าจะได้รับ	หน่วยงาน รับผิดชอบหลัก
				๒๕๖๖ (บาท)	๒๕๖๗ (บาท)	๒๕๖๘ (บาท)	๒๕๖๙ (บาท)	๒๕๗๐ (บาท)			
๑	โครงการอบรมให้ความรู้เรื่องการป้องกันและกำจัดศัตรูพืชโดยชีววิธี	เพื่อให้ประชาชนมีความรู้หลักการป้องกันและกำจัดศัตรูพืช	อุดหนุนงบประมาณให้กับศูนย์บริการและถ่ายทอดเทคโนโลยีการเกษตรประจำตำบลนาแว เพื่อจัดโครงการอบรมให้ความรู้เรื่อง การป้องกันและกำจัดศัตรูพืชโดยชีววิธี	๒๐,๐๐๐					ร้อยละ ๘๐ ของผู้เข้าร่วมโครงการมีความรู้หลักการป้องกันและกำจัดศัตรูพืชแบบถูกวิธีและปลอดภัย	ประชาชนมีความรู้หลักการป้องกันและกำจัดศัตรูพืชแบบถูกวิธีและปลอดภัย	ศูนย์บริการและถ่ายทอดเทคโนโลยีการเกษตรประจำตำบลนาแว
๒	โครงการพัฒนาศักยภาพศูนย์บริการและถ่ายทอดเทคโนโลยีการเกษตรประจำตำบล	เพื่อให้ศูนย์บริการฯสามารถขับเคลื่อนงานเกษตรตามภารกิจได้	อุดหนุนงบประมาณให้กับศูนย์บริการและถ่ายทอดเทคโนโลยีการเกษตรประจำตำบลนาแว เพื่อจัดโครงการพัฒนาศักยภาพศูนย์บริการและถ่ายทอดเทคโนโลยีการเกษตรประจำตำบล		๒๕,๐๐๐				ศูนย์บริการฯ สามารถขับเคลื่อนงานเกษตรตามภารกิจ และสามารถช่วยเหลือแก้ไขปัญหาการเกษตรได้ดียิ่งขึ้น	ศูนย์บริการฯสามารถขับเคลื่อนงานเกษตรตามภารกิจ และสามารถช่วยเหลือแก้ไขปัญหาการเกษตรได้	ศูนย์บริการและถ่ายทอดเทคโนโลยีการเกษตรประจำตำบลนาแว

**รายละเอียดโครงการพัฒนา
แผนพัฒนาท้องถิ่น (พ.ศ. ๒๕๖๖ - ๒๕๗๐)
องค์การบริหารส่วนตำบลนาแว**

แบบ ผ.๐๒

- ก. ยุทธศาสตร์จังหวัดที่ ๔ การพัฒนาคน ชุมชน และสังคมให้น่าอยู่ เข้มแข็ง ตามปรัชญาเศรษฐกิจพอเพียง
 ข. ยุทธศาสตร์การพัฒนาขององค์กรปกครองส่วนท้องถิ่นในเขตจังหวัด ที่ ๓ การพัฒนาสังคมและคุณภาพชีวิต

๒. ยุทธศาสตร์การพัฒนาด้านคุณภาพชีวิตและสังคม
 ๒.๔ แผนงานการเกษตร

ที่	โครงการ	วัตถุประสงค์	เป้าหมาย (ผลผลิตของโครงการ)	งบประมาณ					ตัวชี้วัด (KPI)	ผลคาดว่าจะได้รับ	หน่วยงาน รับผิดชอบหลัก
				๒๕๖๖ (บาท)	๒๕๖๗ (บาท)	๒๕๖๘ (บาท)	๒๕๖๙ (บาท)	๒๕๗๐ (บาท)			
๓	โครงการพัฒนาศักยภาพการผลิตและการตลาดไม้ผล เพิ่มมูลค่า และเพิ่มรายได้	เพื่อพัฒนาอาชีพการผลิตไม้ผลให้มีความมั่นคงและเป็นอาชีพหลักของเกษตรกรในพื้นที่	อุดหนุนงบประมาณให้กับศูนย์บริการและถ่ายทอดเทคโนโลยีการเกษตรประจำตำบลนาแว เพื่อจัดโครงการพัฒนาศักยภาพการผลิตและการตลาดไม้ผล เพิ่มมูลค่า และเพิ่มรายได้ ให้กับเกษตรกรในตำบลนาแว			๒๐๐,๐๐๐			ร้อยละ ๘๐ ของผู้เข้าร่วมโครงการมีความรู้ ในการพัฒนาอาชีพการผลิตไม้เพิ่มขึ้น	เกษตรกรมีรายได้เพิ่มขึ้น	ศูนย์บริการและถ่ายทอดเทคโนโลยีการเกษตรประจำตำบลนาแว
๔	โครงการพัฒนาศักยภาพและเชื่อมโยงเครือข่ายท่องเที่ยวเชิงเกษตร ตำบลนาแว	เพื่อพัฒนาการเรียนรู้ของเกษตรกรในกระบวนการผลิตสินค้าเกษตรที่มีคุณภาพมาตรฐานตามความต้องการของนักท่องเที่ยว	อุดหนุนงบประมาณให้กับศูนย์บริการและถ่ายทอดเทคโนโลยีการเกษตรประจำตำบลนาแว เพื่อจัดโครงการพัฒนาศักยภาพและเชื่อมโยงเครือข่ายท่องเที่ยวเชิงเกษตรตำบลนาแว				๒๐๐,๐๐๐		ร้อยละ ๘๐ ของผู้เข้าร่วมโครงการมีความรู้ในกระบวนการผลิตสินค้าเกษตรที่มีคุณภาพมาตรฐานตามความต้องการของนักท่องเที่ยว	เกษตรกรมีรายได้เพิ่มขึ้นจากการพัฒนาการผลิตที่มีคุณภาพและการท่องเที่ยวเชิงเกษตร	ศูนย์บริการและถ่ายทอดเทคโนโลยีการเกษตรประจำตำบลนาแว
๕	โครงการฝึกอบรมทำปุ๋ยหมักชีวภาพ	เพื่อให้เกษตรกรมีรายได้เพิ่มขึ้นและเห็นความสำคัญของเกษตรอินทรีย์	อุดหนุนงบประมาณให้กับศูนย์บริการและถ่ายทอดเทคโนโลยีการเกษตรประจำตำบลนาแว เพื่อจัดโครงการฝึกอบรมทำปุ๋ยหมักชีวภาพ					๑๐๐,๐๐๐	ร้อยละ ๘๐ ของผู้เข้าร่วมโครงการมีความรู้ในกระบวนการทำปุ๋ยหมักชีวภาพ	เกษตรกรมีรายได้เพิ่มขึ้นและเห็นความสำคัญของเกษตรอินทรีย์	ศูนย์บริการและถ่ายทอดเทคโนโลยีการเกษตรประจำตำบลนาแว

**รายละเอียดโครงการพัฒนา
แผนพัฒนาท้องถิ่น (พ.ศ. ๒๕๖๖ - ๒๕๗๐)
องค์การบริหารส่วนตำบลนาแว**

แบบ ผ.๑๒

ก. ยุทธศาสตร์จังหวัดที่ ยุทธศาสตร์ที่ ๔ การพัฒนาคน ชุมชน และสังคมให้น่าอยู่ เข้มแข็ง ตามปรัชญาเศรษฐกิจพอเพียง

๖ การส่งเสริมศาสนา ศิลปะ และวัฒนธรรม

ข. ยุทธศาสตร์การพัฒนาขององค์กรปกครองส่วนท้องถิ่นในเขตจังหวัด ที่ ๓ การพัฒนาสังคมและคุณภาพชีวิต

๓. ยุทธศาสตร์การพัฒนาด้านการศึกษา ศาสนา และวัฒนธรรม

๓.๑. แผนงานการศึกษา

ที่	โครงการ	วัตถุประสงค์	เป้าหมาย (ผลผลิตของโครงการ)	งบประมาณ					ตัวชี้วัด (KPI)	ผลคาดว่าจะได้รับ	หน่วยงาน รับผิดชอบหลัก
				๒๕๖๖ (บาท)	๒๕๖๗ (บาท)	๒๕๖๘ (บาท)	๒๕๖๙ (บาท)	๒๕๗๐ (บาท)			
๑	โครงการสนับสนุนค่าใช้จ่ายการบริหารสถานศึกษา (อาหารกลางวันสำหรับนักเรียนโรงเรียนวัดควนยุง)	เพื่อให้เด็กมีอาหารกลางวันรับประทาน และมีโภชนาการที่ดี	อุดหนุนค่าอาหารกลางวันให้กับโรงเรียน วัดควนยุง	๕๓๓,๔๐๐	๕๓๓,๔๐๐	๕๓๓,๔๐๐	๕๓๓,๔๐๐	๕๓๓,๔๐๐	ร้อยละ ๑๐๐ ของเด็กนักเรียนในโรงเรียนวัดควนยุงมีอาหารกลางวันรับประทาน	เด็กมีอาหารกลางวันรับประทาน และมีโภชนาการที่ดี	โรงเรียนวัดควนยุง
๒	โครงการสนับสนุนค่าใช้จ่ายการบริหารสถานศึกษา (อาหารกลางวันสำหรับนักเรียนโรงเรียนบ้านห้วยทรายขาว)	เพื่อให้เด็กมีอาหารกลางวันรับประทาน และมีโภชนาการที่ดี	อุดหนุนค่าอาหารกลางวันให้กับโรงเรียน บ้านห้วยทรายขาว	๕๘๓,๘๐๐	๕๘๓,๘๐๐	๕๘๓,๘๐๐	๕๘๓,๘๐๐	๕๘๓,๘๐๐	ร้อยละ ๑๐๐ ของเด็กนักเรียนในโรงเรียนบ้านห้วยทรายขาวมีอาหารกลางวันรับประทาน	เด็กมีอาหารกลางวันรับประทาน และมีโภชนาการที่ดี	โรงเรียนบ้านห้วยทรายขาว
๓	โครงการสนับสนุนค่าใช้จ่ายการบริหารสถานศึกษา (อาหารกลางวันสำหรับเด็กนักเรียนโรงเรียนบ้านไล่โคกเกาะ)	เพื่อให้เด็กมีอาหารกลางวันรับประทาน และมีโภชนาการที่ดี	อุดหนุนค่าอาหารกลางวันให้กับโรงเรียน บ้านไล่โคกเกาะ	๖๘๐,๔๐๐	๖๘๐,๔๐๐	๖๘๐,๔๐๐	๖๘๐,๔๐๐	๖๘๐,๔๐๐	ร้อยละ ๑๐๐ ของเด็กนักเรียนในโรงเรียนบ้านไล่โคกเกาะ มีอาหารกลางวันรับประทาน	เด็กมีอาหารกลางวันรับประทาน และมีโภชนาการที่ดี	โรงเรียนบ้านไล่โคกเกาะ

**รายละเอียดโครงการพัฒนา
แผนพัฒนาท้องถิ่น (พ.ศ. ๒๕๖๖ - ๒๕๗๐)
องค์การบริหารส่วนตำบลนาแวง**

แบบ ผ.๐๒

ก. ยุทธศาสตร์จังหวัดที่ ยุทธศาสตร์ที่ ๔ การพัฒนาคน ชุมชน และสังคมให้น่าอยู่ เข้มแข็ง ตามปรัชญาเศรษฐกิจพอเพียง
๖ การส่งเสริมศาสนา ศิลปะ และวัฒนธรรม

ข. ยุทธศาสตร์การพัฒนาขององค์กรปกครองส่วนท้องถิ่นในเขตจังหวัด ที่ ๓ การพัฒนาสังคมและคุณภาพชีวิต

๓. ยุทธศาสตร์การพัฒนาด้านการศึกษา ศาสนา และวัฒนธรรม

๓.๑. แผนงานการศึกษา

ที่	โครงการ	วัตถุประสงค์	เป้าหมาย (ผลผลิตของโครงการ)	งบประมาณ					ตัวชี้วัด (KPI)	ผลคาดว่าจะได้รับ	หน่วยงาน รับผิดชอบหลัก
				๒๕๖๖ (บาท)	๒๕๖๗ (บาท)	๒๕๖๘ (บาท)	๒๕๖๙ (บาท)	๒๕๗๐ (บาท)			
๔	โครงการสนับสนุนค่าใช้จ่ายการบริหารสถานศึกษา	เพื่อให้เด็กในศูนย์พัฒนาเด็กเล็ก สังกัด อบต.นาแวง มีการพัฒนาการ ในทุกด้าน	เพื่อใช้จ่ายเป็นค่าอาหารกลางวัน, ค่าจัดการเรียนการสอน ค่าหนังสือเรียน อุปกรณ์การเรียน เครื่องแบบนักเรียน, ค่ากิจกรรมพัฒนาผู้เรียน ฯลฯ ของศูนย์พัฒนาเด็กเล็ก	๘๖๒,๐๐๐	๘๖๒,๐๐๐	๘๖๒,๐๐๐	๘๖๒,๐๐๐	๘๖๒,๐๐๐	ร้อยละ ๑๐๐ ของเด็กในศูนย์พัฒนาเด็กเล็ก มีพัฒนาการที่ดีขึ้นในทุกด้าน	เด็กในศูนย์พัฒนาเด็กเล็กมีการพัฒนาการที่ดีขึ้นในทุกด้าน	กองการศึกษาฯ
๕	โครงการอาหารเสริม (นม)	เพื่อส่งเสริมพัฒนาการทางด้านร่างกายของเด็กให้มีน้ำหนักและส่วนสูงตามเกณฑ์	จัดซื้ออาหารเสริม (นม) ให้กับเด็กในศูนย์พัฒนาเด็กเล็กสังกัด องค์การบริหารส่วนตำบลนาแวง และนักเรียนสังกัด สพฐ. ในพื้นที่ อบต.นาแวง	๑,๐๒๗,๑๐๐	๑,๐๒๗,๑๐๐	๑,๐๒๗,๑๐๐	๑,๐๒๗,๑๐๐	๑,๐๒๗,๑๐๐	ร้อยละ ๑๐๐ ของเด็กในศูนย์พัฒนาเด็กเล็ก อบต.นาแวง และเด็กนักเรียนในโรงเรียนสังกัด สพฐ. ในพื้นที่ อบต.นาแวง	เด็กมีน้ำหนักและส่วนสูงตามเกณฑ์	กองการศึกษาฯ

**รายละเอียดโครงการพัฒนา
แผนพัฒนาท้องถิ่น (พ.ศ. ๒๕๖๖ - ๒๕๗๐)
องค์การบริหารส่วนตำบลนาแว**

แบบ ผ.๑๒

- ก. ยุทธศาสตร์จังหวัดที่ ยุทธศาสตร์ที่ ๔ การพัฒนาคน ชุมชน และสังคมให้น่าอยู่ เข้มแข็ง ตามปรัชญาเศรษฐกิจพอเพียง
 ๖ การส่งเสริมศาสนา ศิลปะ และวัฒนธรรม
- ข. ยุทธศาสตร์การพัฒนาขององค์กรปกครองส่วนท้องถิ่นในเขตจังหวัด ที่ ๓ การพัฒนาสังคมและคุณภาพชีวิต
๓. ยุทธศาสตร์การพัฒนาด้านการศึกษา ศาสนา และวัฒนธรรม

๓.๑. แผนงานการศึกษา

ที่	โครงการ	วัตถุประสงค์	เป้าหมาย (ผลผลิตของโครงการ)	งบประมาณ					ตัวชี้วัด (KPI)	ผลคาดว่าจะได้รับ	หน่วยงาน รับผิดชอบหลัก
				๒๕๖๖ (บาท)	๒๕๖๗ (บาท)	๒๕๖๘ (บาท)	๒๕๖๙ (บาท)	๒๕๗๐ (บาท)			
๖	โครงการจัดซื้อเครื่องเล่นสนาม	เพื่อเด็กมีพัฒนาการที่สมวัย เสริมสร้างกล้ามเนื้อมัดเล็ก มัดใหญ่ ให้แข็งแรงสมบูรณ์	จัดซื้อเครื่องเล่นสนามศูนย์พัฒนา เด็กเล็ก อบต.นาแว บ้านทุ่ง กระเจ็ด	๒๐๐,๐๐๐	๒๐๐,๐๐๐	๒๐๐,๐๐๐	๒๐๐,๐๐๐	๒๐๐,๐๐๐	ร้อยละ ๑๐๐ ของเด็ก ในศูนย์พัฒนาเด็กเล็ก อบต.นาแว บ้านทุ่ง กระเจ็ด มีพัฒนาการ กล้ามเนื้อมัดเล็ก มัดใหญ่	เด็กมีพัฒนาการที่สมวัย เสริมสร้างกล้ามเนื้อมัด เล็ก มัดใหญ่ ให้แข็งแรง สมบูรณ์	กองการศึกษาฯ

**รายละเอียดโครงการพัฒนา
แผนพัฒนาท้องถิ่น (พ.ศ. ๒๕๖๖ - ๒๕๗๐)
องค์การบริหารส่วนตำบลนาแว**

แบบ ผ.๐๒

ก. ยุทธศาสตร์จังหวัดที่ ยุทธศาสตร์ที่ ๔ การพัฒนาคน ชุมชน และสังคมให้น่าอยู่ เข้มแข็ง ตามปรัชญาเศรษฐกิจพอเพียง
๖ การส่งเสริมศาสนา ศิลปะ และวัฒนธรรม

ข. ยุทธศาสตร์การพัฒนาขององค์กรปกครองส่วนท้องถิ่นในเขตจังหวัด ที่ ๓ การพัฒนาสังคมและคุณภาพชีวิต

๓. ยุทธศาสตร์การพัฒนาด้านการศึกษา ศาสนา และวัฒนธรรม

๓.๒ แผนงานการศาสนาวัฒนธรรมและนันทนาการ

ที่	โครงการ	วัตถุประสงค์	เป้าหมาย (ผลผลิตของโครงการ)	งบประมาณ					ตัวชี้วัด (KPI)	ผลคาดว่าจะได้รับ	หน่วยงาน รับผิดชอบหลัก
				๒๕๖๖ (บาท)	๒๕๖๗ (บาท)	๒๕๖๘ (บาท)	๒๕๖๙ (บาท)	๒๕๗๐ (บาท)			
๑	โครงการส่งเสริมประเพณีวันลอยกระทง	เพื่อส่งเสริม และสืบทอดประเพณีลอยกระทง	จัดกิจกรรมประเพณีลอยกระทงประชาชนเข้าร่วมกิจกรรมไม่น้อยกว่า ๒๐๐ คน	๑๕๐,๐๐๐	๑๕๐,๐๐๐	๑๕๐,๐๐๐	๑๕๐,๐๐๐	๑๕๐,๐๐๐	ประชาชนเข้าร่วมกิจกรรมไม่น้อยกว่าร้อยละ ๘๐ ของเป้าหมาย	ประชาชนได้มีส่วนร่วมในการสืบทอดประเพณีลอยกระทง	กองการศึกษา
๒	โครงการวันเด็กแห่งชาติ	เพื่อส่งเสริมเด็กและเยาวชนได้ตระหนักถึงหน้าที่ บทบาทของตนเอง ตามนโยบายรัฐบาล	จัดกิจกรรมวันเด็กแห่งชาติ เด็กเยาวชน และประชาชนเข้าร่วมกิจกรรมไม่น้อยกว่า ๒๐๐ คน	๑๕๐,๐๐๐	๑๕๐,๐๐๐	๑๕๐,๐๐๐	๑๕๐,๐๐๐	๑๕๐,๐๐๐	ประชาชนเข้าร่วมกิจกรรมไม่น้อยกว่าร้อยละ ๘๐ ของเป้าหมาย	เด็กและเยาวชนได้ตระหนักถึง บทบาทหน้าที่ และเกิดความสามัคคี	กองการศึกษา
๓	โครงการส่งเสริมประเพณีรดน้ำผู้สูงอายุ	เพื่อส่งเสริมและสืบทอดประเพณีรดน้ำผู้สูงอายุ และแสดงถึงความกตัญญูต่อผู้สูงอายุ	จัดกิจกรรมส่งเสริมประเพณีรดน้ำผู้สูงอายุ ประชาชนเข้าร่วมกิจกรรมไม่น้อยกว่า ๒๐๐ คน	๑๒๐,๐๐๐	๑๒๐,๐๐๐	๑๒๐,๐๐๐	๑๒๐,๐๐๐	๑๒๐,๐๐๐	ประชาชนเข้าร่วมกิจกรรมไม่น้อยกว่าร้อยละ ๘๐ ของเป้าหมาย	ประชาชนมีส่วนร่วมในการสืบทอดประเพณีรดน้ำผู้สูงอายุ และแสดงความกตัญญูต่อผู้สูงอายุ	กองการศึกษา

**รายละเอียดโครงการพัฒนา
แผนพัฒนาท้องถิ่น (พ.ศ. ๒๕๖๖ - ๒๕๗๐)
องค์การบริหารส่วนตำบลนาแว**

แบบ ผ.๐๒

ก. ยุทธศาสตร์จังหวัดที่ ยุทธศาสตร์ที่ ๔ การพัฒนาคน ชุมชน และสังคมให้น่าอยู่ เข้มแข็ง ตามปรัชญาเศรษฐกิจพอเพียง

๖ การส่งเสริมศาสนา ศิลปะ และวัฒนธรรม

ข. ยุทธศาสตร์การพัฒนาขององค์กรปกครองส่วนท้องถิ่นในเขตจังหวัด ที่ ๓ การพัฒนาสังคมและคุณภาพชีวิต

๓. ยุทธศาสตร์การพัฒนาด้านการศึกษา ศาสนา และวัฒนธรรม

๓.๒ แผนงานการศาสนาวัฒนธรรมและนันทนาการ

ที่	โครงการ	วัตถุประสงค์	เป้าหมาย (ผลผลิตของโครงการ)	งบประมาณ					ตัวชี้วัด (KPI)	ผลคาดว่าจะได้รับ	หน่วยงาน รับผิดชอบหลัก
				๒๕๖๖ (บาท)	๒๕๖๗ (บาท)	๒๕๖๘ (บาท)	๒๕๖๙ (บาท)	๒๕๗๐ (บาท)			
๔	โครงการสืบสานประเพณี แห่ผ้าห่มธาตุน้อย	เพื่อเป็นการสืบสานประเพณี แห่ผ้าห่มธาตุน้อย	จัดกิจกรรมแห่ผ้าห่มธาตุน้อย โดย ระดับbruchชาติประดิษฐานพ่อ ท่านคล้ายวาจาสิทธิ์ และจัดริ้ว ขบวนแห่ผ้าห่มธาตุน้อย	๓๐,๐๐๐	๓๐,๐๐๐	๓๐,๐๐๐	๓๐,๐๐๐	๓๐,๐๐๐	ร้อยละ ๘๐ ของ ผู้เข้าร่วมงานมีความ พึงพอใจ	ประชาชนมีส่วนร่วมใน การสืบสานประเพณี แห่ผ้าห่มธาตุน้อยอัน เป็นเอกลักษณ์ของ ท้องถิ่น	กองการศึกษา
๕	โครงการประเพณีเทศกาล เดือนสิบ ประจำปี	เพื่อส่งเสริมประเพณีอันดีงาม อันเป็นเอกลักษณ์ของท้องถิ่น	อุดหนุนงบประมาณให้กับที่ทำการ ปกครองอำเภอฉวาง เพื่อจัด โครงการประเพณีเทศกาลเดือนสิบ ประจำปี	๒๐,๐๐๐	๒๐,๐๐๐	๒๐,๐๐๐	๒๐,๐๐๐	๒๐,๐๐๐	ร้อยละ ๘๐ ของ ผู้เข้าร่วมงานมีความ พึงพอใจ	ประเพณีท้องถิ่นได้รับ การส่งเสริม	ที่ทำการ ปกครองอำเภอ ฉวาง
๖	โครงการประเพณีแห่ผ้า ขึ้นธาตุ ประจำปี	เพื่อส่งเสริมประเพณีอันดีงาม อันเป็นเอกลักษณ์ของท้องถิ่น	อุดหนุนงบประมาณให้กับที่ทำการ ปกครองอำเภอฉวาง เพื่อจัด โครงการประเพณีแห่ผ้าขึ้นธาตุ ประจำปี	๖,๐๐๐	๖,๐๐๐	๖,๐๐๐	๖,๐๐๐	๖,๐๐๐	ร้อยละ ๘๐ ของ ผู้เข้าร่วมงานมีความ พึงพอใจ	ประเพณีท้องถิ่นได้รับ การส่งเสริม	ที่ทำการ ปกครองอำเภอ ฉวาง

**รายละเอียดโครงการพัฒนา
แผนพัฒนาท้องถิ่น (พ.ศ. ๒๕๖๖ - ๒๕๗๐)
องค์การบริหารส่วนตำบลนาแว**

แบบ ผ.๐๒

ก. ยุทธศาสตร์จังหวัดที่ ๓ การบริหารจัดการทรัพยากรธรรมชาติและสิ่งแวดล้อมอย่างยั่งยืน

ข. ยุทธศาสตร์การพัฒนาขององค์กรปกครองส่วนท้องถิ่นในเขตจังหวัด ที่ ๒ การบริหารจัดการทรัพยากรธรรมชาติ สิ่งแวดล้อมและพลังงาน

๔. ยุทธศาสตร์การพัฒนาด้านสิ่งแวดล้อมและทรัพยากรธรรมชาติ

๔.๑ แผนงานสร้างความเข้มแข็งของชุมชน

ที่	โครงการ	วัตถุประสงค์	เป้าหมาย (ผลผลิตของโครงการ)	งบประมาณ					ตัวชี้วัด (KPI)	ผลคาดว่าจะได้รับ	หน่วยงาน รับผิดชอบหลัก
				๒๕๖๖ (บาท)	๒๕๖๗ (บาท)	๒๕๖๘ (บาท)	๒๕๖๙ (บาท)	๒๕๗๐ (บาท)			
๑	โครงการ สร้างพลังชุมชน เพื่อลดปัญหาขยะมูลฝอย	เพื่อสร้างจิตสำนึกให้ ประชาชนมีความตระหนัก ถึงการแก้ไขปัญหาขยะมูล ฝอย โดยการใช้หลักการ ๓R (ใช้น้อย ใช้ซ้ำ และนำ กลับมาใช้ใหม่)	จัดอบรมเพื่อสร้างจิตสำนึกให้ ประชาชนมีความตระหนักถึง การแก้ไขปัญหาขยะมูลฝอย	๕๐,๐๐๐	๕๐,๐๐๐	๕๐,๐๐๐	๕๐,๐๐๐	๕๐,๐๐๐	ปริมาณขยะในพื้นที่ ลดลง ๒๐%	ประชาชนมีความรู้ มีความ ตระหนักถึงการแก้ไขปัญหา ขยะมูลฝอย และการนำขยะ มูลฝอยกลับมาใช้ประโยชน์ ได้อย่างถูกต้องเหมาะสม	สำนักปลัดฯ
๒	โครงการส่งเสริมการมีส่วนร่วม ของชุมชนในการคัด แยกขยะที่ต้นทาง	เพื่อแก้ไขปัญหาขยะมูลฝอย	จัดอบรมเพื่อส่งเสริมให้ความรู้ ในการมีส่วนร่วมของชุมชนใน การคัดแยกขยะที่ต้นทาง และ ดำเนินกิจกรรมตามโครงการ	๑๐๐,๐๐๐	๑๐๐,๐๐๐	๑๐๐,๐๐๐	๑๐๐,๐๐๐	๑๐๐,๐๐๐	ปริมาณขยะในพื้นที่ ลดลง ๒๐%	ประชาชนมีการคัดแยกขยะ มูลฝอยที่ถูกต้องและนำขยะ มูลฝอยกลับมาใช้ประโยชน์ ได้อย่างถูกต้องเหมาะสม	สำนักปลัดฯ

**รายละเอียดโครงการพัฒนา
แผนพัฒนาท้องถิ่น (พ.ศ. ๒๕๖๖ - ๒๕๗๐)
องค์การบริหารส่วนตำบลนาแว**

แบบ ผ.๐๒

ก. ยุทธศาสตร์จังหวัดที่ ๔ การพัฒนาคน ชุมชน และสังคมให้น่าอยู่ เข้มแข็ง ตามปรัชญาเศรษฐกิจพอเพียง

๕ การรักษาความมั่นคงและความสงบเรียบร้อย

ข. ยุทธศาสตร์การพัฒนาขององค์กรปกครองส่วนท้องถิ่นในเขตจังหวัด ที่ ๕ การเสริมสร้างธรรมาภิบาลและการบริหารกิจการบ้านเมืองที่ดี

๕. ยุทธศาสตร์การพัฒนาด้านการเมืองและการบริหาร

๕.๑ แผนงานบริหารงานทั่วไป

ที่	โครงการ	วัตถุประสงค์	เป้าหมาย (ผลผลิตของโครงการ)	งบประมาณ					ตัวชี้วัด (KPI)	ผลคาดว่าจะได้รับ	หน่วยงาน รับผิดชอบหลัก
				๒๕๖๖ (บาท)	๒๕๖๗ (บาท)	๒๕๖๘ (บาท)	๒๕๖๙ (บาท)	๒๕๗๐ (บาท)			
๑	โครงการฝึกอบรมการบริหาร กิจการบ้านเมืองที่ดี	เพื่อให้การบริหารงานของ ท้องถิ่นมีประสิทธิภาพ	จัดอบรม ศึกษาดูงานการบริหารกิจการ บ้านเมืองที่ดี ของผู้บริหาร/ สมาชิก/ พนักงานส่วนตำบล	๓๐๐,๐๐๐	๓๐๐,๐๐๐	๓๐๐,๐๐๐	๓๐๐,๐๐๐	๓๐๐,๐๐๐	ร้อยละ ๙๐ ของ ผู้เข้าอบรมมีความรู้ ความเข้าใจ	การบริหารงานของ อบต.นาแวประสิทธิภาพ	สำนักปลัดฯ
๒	โครงการอบรมคุณธรรมจริยธรรม	เพื่อให้ผู้บริหาร พนักงาน และลูกจ้าง มีคุณธรรม จริยธรรม ใช้หลักธรรมาภิ บาลในการปฏิบัติงาน	จัดอบรมด้านคุณธรรมจริยธรรมให้กับ ผู้บริหาร/พนักงานส่วนตำบลและ พนักงานจ้างสังกัด อบต.นาแว	๒๐,๐๐๐	๒๐,๐๐๐	๒๐,๐๐๐	๒๐,๐๐๐	๒๐,๐๐๐	ร้อยละ ๙๐ ของ ผู้บริหาร พนักงานส่วน ท้องถิ่น และพนักงาน จ้าง ผ่านการอบรม คุณธรรมจริยธรรม	ผู้บริหาร พนักงาน และ ลูกจ้าง มีคุณธรรม จริยธรรม ใช้หลักธรร มาภิบาลในการ ปฏิบัติงาน	สำนักปลัดฯ
๓	โครงการขับเคลื่อนกิจกรรม สร้างพลเมืองดีวิถีประชาธิปไตย	เพื่อให้ประชาชนเข้าใจและมี ส่วนร่วมในระบบ ประชาธิปไตย	ให้ความรู้ แก่ประชาชน ให้มีความเข้าใจ ในการมีส่วนร่วมในระบบประชาธิปไตย	๒๐,๐๐๐	๒๐,๐๐๐	๒๐,๐๐๐	๒๐,๐๐๐	๒๐,๐๐๐	ร้อยละ ๘๐ ประชาชนที่ร่วม โครงการมีความเข้าใจ ในระบบประชาธิปไตย	ประชาชนเข้าใจและมี ส่วนร่วมในระบบ ประชาธิปไตย	สำนักปลัดฯ

**รายละเอียดโครงการพัฒนา
แผนพัฒนาท้องถิ่น (พ.ศ. ๒๕๖๖ - ๒๕๗๐)
องค์การบริหารส่วนตำบลนาแว**

แบบ ผ.๐๒

ก. ยุทธศาสตร์จังหวัดที่ ๔ การพัฒนาคน ชุมชน และสังคมให้น่าอยู่ เข้มแข็ง ตามปรัชญาเศรษฐกิจพอเพียง

๕ การรักษาความมั่นคงและความสงบเรียบร้อย

ข. ยุทธศาสตร์การพัฒนาขององค์กรปกครองส่วนท้องถิ่นในเขตจังหวัด ที่ ๕ การเสริมสร้างธรรมาภิบาลและการบริหารกิจการบ้านเมืองที่ดี

๕. ยุทธศาสตร์การพัฒนาด้านการเมืองและการบริหาร

๕.๑ แผนงานบริหารงานทั่วไป

ที่	โครงการ	วัตถุประสงค์	เป้าหมาย (ผลผลิตของโครงการ)	งบประมาณ					ตัวชี้วัด (KPI)	ผลคาดว่าจะได้รับ	หน่วยงาน รับผิดชอบหลัก
				๒๕๖๖ (บาท)	๒๕๖๗ (บาท)	๒๕๖๘ (บาท)	๒๕๖๙ (บาท)	๒๕๗๐ (บาท)			
๔	โครงการจัดทำแผนที่ภาษี และทะเบียนทรัพย์สิน	เพื่อให้จัดเก็บรายได้ถูกต้องรวดเร็ว	จัดทำ ปรับปรุง แผนที่ภาษี และทะเบียนทรัพย์สิน	๑๐๐,๐๐๐	๑๐๐,๐๐๐	๑๐๐,๐๐๐	๑๐๐,๐๐๐	๑๐๐,๐๐๐	จัดเก็บภาษีได้ครบถ้วนถูกต้อง	การจัดเก็บรายได้ถูกต้องรวดเร็ว	กองคลัง
๕	โครงการอบรมให้ความรู้เกี่ยวกับกฎหมายว่าด้วยข้อมูลข่าวสารของทางราชการ	เพื่อให้ผู้บริหาร พนักงาน พนักงานจ้าง ส่วนตำบล มีความรู้ความเข้าใจเกี่ยวกับกฎหมายว่าด้วยข้อมูลข่าวสารฯ และปฏิบัติงานได้อย่างถูกต้อง	อบรมให้ความรู้ด้านกฎหมายว่าด้วยข้อมูลข่าวสารของทางราชการให้กับผู้บริหาร/พนักงานส่วนตำบลและพนักงานจ้างสังกัด อบต.นาแว	๒๐,๐๐๐	๒๐,๐๐๐	๒๐,๐๐๐	๒๐,๐๐๐	๒๐,๐๐๐	ร้อยละ ๘๐ ของผู้บริหาร พนักงานส่วนท้องถิ่น และพนักงานจ้าง มีความรู้ด้านกฎหมายว่าด้วยข้อมูลข่าวสารของทางราชการ	พนักงานส่วนตำบลมีความรู้ความเข้าใจสามารถปฏิบัติงานในหน้าที่ตามหลักกฎหมายว่าด้วยข้อมูลข่าวสารของราชการได้อย่างถูกต้อง	สำนักปลัดฯ

**รายละเอียดโครงการพัฒนา
แผนพัฒนาท้องถิ่น (พ.ศ. ๒๕๖๖ - ๒๕๗๐)
องค์การบริหารส่วนตำบลนาแว**

แบบ ผ.๐๒

ก. ยุทธศาสตร์จังหวัดที่ ๔ การพัฒนาคน ชุมชน และสังคมให้น่าอยู่ เข้มแข็ง ตามปรัชญาเศรษฐกิจพอเพียง

๕ การรักษาความมั่นคงและความสงบเรียบร้อย

ข. ยุทธศาสตร์การพัฒนาขององค์กรปกครองส่วนท้องถิ่นในเขตจังหวัด ที่ ๕ การเสริมสร้างธรรมาภิบาลและการบริหารกิจการบ้านเมืองที่ดี

๕. ยุทธศาสตร์การพัฒนาด้านการเมืองและการบริหาร

๕.๑ แผนงานบริหารงานทั่วไป

ที่	โครงการ	วัตถุประสงค์	เป้าหมาย (ผลผลิตของโครงการ)	งบประมาณ					ตัวชี้วัด (KPI)	ผลคาดว่าจะได้รับ	หน่วยงาน รับผิดชอบหลัก
				๒๕๖๖ (บาท)	๒๕๖๗ (บาท)	๒๕๖๘ (บาท)	๒๕๖๙ (บาท)	๒๕๗๐ (บาท)			
๖	โครงการเพิ่มประสิทธิภาพด้านกฎหมายสำหรับผู้แทนท้องถิ่น	เพื่อให้สมาชิกสภา และผู้บริหารท้องถิ่น มีการเรียนรู้ความเข้าใจ เนื้อหาและสาระสำคัญของกฎหมายการดำเนินงานของ อปท.	อบรม สร้างความรู้ ความเข้าใจ ในเนื้อหาและสาระสำคัญของกฎหมาย การบริหารงานของอปท.ให้กับสมาชิก สภาอบต.และผู้บริหาร	๒๐,๐๐๐	๒๐,๐๐๐	๒๐,๐๐๐	๒๐,๐๐๐	๒๐,๐๐๐	ร้อยละ ๙๐ ของสมาชิกสภาอบต.และผู้บริหารท้องถิ่น ที่ผ่านการฝึกอบรม	สมาชิกสภาท้องถิ่น. และผู้บริหาร มีความรู้ความเข้าใจกฎหมาย การบริหารงานของอปท.	สำนักปลัดฯ
๗	โครงการฝึกอบรมหลักสูตรความรู้เบื้องต้นเกี่ยวกับวินัยและการรักษาวินัยแก่พนักงาน/ พนักงานจ้าง ท้องถิ่น	เพื่อเพิ่มพูนความรู้เกี่ยวกับวินัยและการรักษาวินัยแก่พนักงาน/ พนักงานจ้าง ส่วนท้องถิ่น	อบรมให้ความรู้เบื้องต้นเกี่ยวกับวินัย และการรักษาวินัยพนักงานส่วนท้องถิ่น พนักงานจ้าง สังกัดองค์การบริหารส่วนตำบลนาแว	๒๐,๐๐๐	๒๐,๐๐๐	๒๐,๐๐๐	๒๐,๐๐๐	๒๐,๐๐๐	ร้อยละ ๙๐ ของพนักงานส่วนตำบล พนักงานจ้าง ได้รับความรู้เบื้องต้นเกี่ยวกับวินัยและการรักษาวินัย	พนักงานส่วนตำบล พนักงานจ้าง มีความรู้เกี่ยวกับวินัยและการรักษาวินัยแก่พนักงานส่วนท้องถิ่น	สำนักปลัดฯ

**รายละเอียดโครงการพัฒนา
แผนพัฒนาท้องถิ่น (พ.ศ. ๒๕๖๖ - ๒๕๗๐)
องค์การบริหารส่วนตำบลนาแว**

แบบ ผ.๐๒

ก. ยุทธศาสตร์จังหวัดที่ ๔ การพัฒนาคน ชุมชน และสังคมให้น่าอยู่ เข้มแข็ง ตามปรัชญาเศรษฐกิจพอเพียง

๕ การรักษาความมั่นคงและความสงบเรียบร้อย

ข. ยุทธศาสตร์การพัฒนาขององค์กรปกครองส่วนท้องถิ่นในเขตจังหวัด ที่ ๕ การเสริมสร้างธรรมาภิบาลและการบริหารกิจการบ้านเมืองที่ดี

๕. ยุทธศาสตร์การพัฒนาด้านการเมืองและการบริหาร

๕.๑ แผนงานบริหารงานทั่วไป

ที่	โครงการ	วัตถุประสงค์	เป้าหมาย (ผลผลิตของโครงการ)	งบประมาณ					ตัวชี้วัด (KPI)	ผลคาดว่าจะได้รับ	หน่วยงาน รับผิดชอบหลัก
				๒๕๖๖ (บาท)	๒๕๖๗ (บาท)	๒๕๖๘ (บาท)	๒๕๖๙ (บาท)	๒๕๗๐ (บาท)			
๘	โครงการจัดงานรัฐพิธี ราชพิธี และวันสำคัญทางศาสนา	เพื่อเป็นการแสดงความจงรักภักดี ต่อสถาบันพระมหากษัตริย์และส่งเสริมพระพุทธศาสนา	จัดกิจกรรมในวันสำคัญต่างๆ ของชาติ ศาสนา และพระมหากษัตริย์ เช่นวันเฉลิมพระชนมพรรษา, วันวิสาขบูชา ฯลฯ	๑๐๐,๐๐๐	๑๐๐,๐๐๐	๑๐๐,๐๐๐	๑๐๐,๐๐๐	๑๐๐,๐๐๐	ประชาชนมีความจงรักภักดีต่อสถาบัน และร่วมในการส่งเสริมพระพุทธศาสนา	ประชาชนมีส่วนร่วมในการแสดงความจงรักภักดี และมีส่วนร่วมในการส่งเสริมพระพุทธศาสนา	สำนักปลัดฯ
๙	โครงการจัดทำระบบบริการประชาชนและบริหารงานออนไลน์	เพื่อเป็นช่องทางการให้บริการประชาชน ลดขั้นตอนในการปฏิบัติงาน	จัดทำระบบบริการประชาชนและบริหารงานออนไลน์	๕๐๐,๐๐๐	๕๐๐,๐๐๐	๕๐๐,๐๐๐	๕๐๐,๐๐๐	๕๐๐,๐๐๐	ร้อยละ ๘๐ ของผู้ใช้บริการผ่านระบบมีความพึงพอใจ	การบริการประชาชนมีความสะดวกรวดเร็ว	สำนักปลัดฯ
๑๐	โครงการจัดกิจกรรมเนื่องในโอกาสวันเฉลิมพระชนมพรรษาพระบาทสมเด็จพระเจ้าอยู่หัวรัชกาลที่ ๑๐	เพื่อแสดงความจงรักภักดีและรำลึกถึงพระมหากรุณาธิคุณและแสดงความเคารพต่อสถาบันพระมหากษัตริย์	อุดหนุนที่ทำการปกครองอำเภอฉวาง เพื่อดำเนินโครงการจัดกิจกรรมเนื่องในโอกาสวันเฉลิมพระชนมพรรษาพระบาทสมเด็จพระเจ้าอยู่หัวรัชกาลที่ ๑๐	๖,๕๐๐	๖,๕๐๐	๖,๕๐๐	๖,๕๐๐	๖,๕๐๐	ประชาชน,ข้าราชการ,กลุ่มองค์กร เข้าร่วมกิจกรรม ไม่น้อยกว่า ๓๐๐ คน	ประชาชนได้แสดงความจงรักภักดีและรำลึกถึงพระมหากรุณาธิคุณต่อสถาบันพระมหากษัตริย์	ที่ทำการปกครองอำเภอฉวาง

**รายละเอียดโครงการพัฒนา
แผนพัฒนาท้องถิ่น (พ.ศ. ๒๕๖๖ - ๒๕๗๐)
องค์การบริหารส่วนตำบลนาแว**

แบบ ผ.๐๒

ก. ยุทธศาสตร์จังหวัดที่ ๔ การพัฒนาคน ชุมชน และสังคมให้น่าอยู่ เข้มแข็ง ตามปรัชญาเศรษฐกิจพอเพียง

๕ การรักษาความมั่นคงและความสงบเรียบร้อย

ข. ยุทธศาสตร์การพัฒนาขององค์กรปกครองส่วนท้องถิ่นในเขตจังหวัด ที่ ๕ การเสริมสร้างธรรมาภิบาลและการบริหารกิจการบ้านเมืองที่ดี

๕. ยุทธศาสตร์การพัฒนาด้านการเมืองและการบริหาร

๕.๑ แผนงานบริหารงานทั่วไป

ที่	โครงการ	วัตถุประสงค์	เป้าหมาย (ผลผลิตของโครงการ)	งบประมาณ					ตัวชี้วัด (KPI)	ผลคาดว่าจะได้รับ	หน่วยงาน รับผิดชอบหลัก
				๒๕๖๖ (บาท)	๒๕๖๗ (บาท)	๒๕๖๘ (บาท)	๒๕๖๙ (บาท)	๒๕๗๐ (บาท)			
๑๑	โครงการจัดกิจกรรมเนื่องในโอกาสวันเฉลิมพระชนมพรรษาสมเด็จพระนางเจ้าสิริกิติ์ พระบรมราชินีนาถ พระบรมราชชนนีพันปีหลวง	เพื่อแสดงความจงรักภักดีและรำลึกถึงพระมหากรุณาธิคุณและแสดงความเคารพต่อสถาบันพระมหากษัตริย์	อุดหนุนที่ทำการปกครองอำเภอฉวาง เพื่อดำเนิน โครงการจัดกิจกรรมเนื่องในโอกาสวันเฉลิมพระชนมพรรษาสมเด็จพระนางเจ้าสิริกิติ์ พระบรมราชินีนาถ พระบรมราชชนนีพันปีหลวง	๕,๐๐๐	๕,๐๐๐	๕,๐๐๐	๕,๐๐๐	๕,๐๐๐	ประชาชน,ข้าราชการ,กลุ่มองค์กร เข้าร่วมกิจกรรม ไม่น้อยกว่า ๓๐๐ คน	ประชาชนได้แสดงความจงรักภักดีและรำลึกถึงพระมหากรุณาธิคุณต่อสถาบันพระมหากษัตริย์	ที่ทำการปกครองอำเภอฉวาง
๑๒	โครงการจัดกิจกรรมเนื่องในโอกาสวันเฉลิมพระชนมพรรษาสมเด็จพระนางเจ้าฯ พระบรมราชินี	เพื่อแสดงความจงรักภักดีและรำลึกถึงพระมหากรุณาธิคุณและแสดงความเคารพต่อสถาบันพระมหากษัตริย์	อุดหนุนที่ทำการปกครองอำเภอฉวาง เพื่อดำเนิน โครงการจัดกิจกรรมเนื่องในโอกาสวันเฉลิมพระชนมพรรษาสมเด็จพระนางเจ้าฯ พระบรมราชินี	๕,๐๐๐	๕,๐๐๐	๕,๐๐๐	๕,๐๐๐	๕,๐๐๐	ประชาชน,ข้าราชการ,กลุ่มองค์กร เข้าร่วมกิจกรรม ไม่น้อยกว่า ๓๐๐ คน	ประชาชนได้แสดงความจงรักภักดีและรำลึกถึงพระมหากรุณาธิคุณต่อสถาบันพระมหากษัตริย์	ที่ทำการปกครองอำเภอฉวาง

**รายละเอียดโครงการพัฒนา
แผนพัฒนาท้องถิ่น (พ.ศ. ๒๕๖๖ - ๒๕๗๐)
องค์การบริหารส่วนตำบลนาแว**

แบบ ผ.๐๒

ก. ยุทธศาสตร์จังหวัดที่ ๔ การพัฒนาคน ชุมชน และสังคมให้น่าอยู่ เข้มแข็ง ตามปรัชญาเศรษฐกิจพอเพียง

๕ การรักษาความมั่นคงและความสงบเรียบร้อย

ข. ยุทธศาสตร์การพัฒนาขององค์กรปกครองส่วนท้องถิ่นในเขตจังหวัด ที่ ๕ การเสริมสร้างธรรมาภิบาลและการบริหารกิจการบ้านเมืองที่ดี

๕. ยุทธศาสตร์การพัฒนาด้านการเมืองและการบริหาร

๕.๑ แผนงานบริหารงานทั่วไป

ที่	โครงการ	วัตถุประสงค์	เป้าหมาย (ผลผลิตของโครงการ)	งบประมาณ					ตัวชี้วัด (KPI)	ผลคาดว่าจะได้รับ	หน่วยงาน รับผิดชอบหลัก
				๒๕๖๖ (บาท)	๒๕๖๗ (บาท)	๒๕๖๘ (บาท)	๒๕๖๙ (บาท)	๒๕๗๐ (บาท)			
๑๓	โครงการวันคล้ายวันเฉลิมพระชนมพรรษาพระบาทสมเด็จพระปรมินทรมหาภูมิพล อดุลยเดชบรมนาถบพิตร วันชาติ และวันพ่อแห่งชาติ	เพื่อแสดงความจงรักภักดีและรำลึกถึงพระมหากรุณาธิคุณและแสดงความเคารพต่อสถาบันพระมหากษัตริย์	อุดหนุนที่ทำการปกครองอำเภอฉวาง เพื่อดำเนิน โครงการวันคล้ายวันเฉลิมพระชนมพรรษาพระบาทสมเด็จพระปรมินทรมหาภูมิพล อดุลยเดชบรมนาถบพิตร วันชาติ และวันพ่อแห่งชาติ	๔,๐๐๐	๔,๐๐๐	๔,๐๐๐	๔,๐๐๐	๔,๐๐๐	ประชาชน,ข้าราชการ ,กลุ่มองค์กร เข้าร่วมกิจกรรม ไม่น้อยกว่า ๓๐๐ คน	ประชาชนได้แสดงความจงรักภักดีและรำลึกถึงพระมหากรุณาธิคุณต่อสถาบันพระมหากษัตริย์	ที่ทำการปกครองอำเภอฉวาง
๑๔	โครงการจัดพิธีบำเพ็ญกุศลและพิธีน้อมรำลึกเนื่องในวันคล้ายวันสวรรคตพระบาทสมเด็จพระบรมชนกาธิเบศร มหาภูมิพลอดุลยเดชมหาราช บรมนาถบพิตร	เพื่อแสดงความจงรักภักดีและรำลึกถึงพระมหากรุณาธิคุณและแสดงความเคารพต่อสถาบันพระมหากษัตริย์	อุดหนุนที่ทำการปกครองอำเภอฉวาง เพื่อดำเนิน โครงการจัดพิธีบำเพ็ญกุศลและพิธีน้อมรำลึกเนื่องในวันคล้ายวันสวรรคตพระบาทสมเด็จพระบรมชนกาธิเบศร มหาภูมิพลอดุลยเดชมหาราช บรมนาถบพิตร	๕,๐๐๐	๕,๐๐๐	๕,๐๐๐	๕,๐๐๐	๕,๐๐๐	ประชาชน,ข้าราชการ ,กลุ่มองค์กร เข้าร่วมกิจกรรม ไม่น้อยกว่า ๓๐๐ คน	ประชาชนได้แสดงความจงรักภักดีและรำลึกถึงพระมหากรุณาธิคุณต่อสถาบันพระมหากษัตริย์	ที่ทำการปกครองอำเภอฉวาง

**รายละเอียดโครงการพัฒนา
แผนพัฒนาท้องถิ่น (พ.ศ. ๒๕๖๖ - ๒๕๗๐)
องค์การบริหารส่วนตำบลนาแว**

แบบ ผ.๐๒

ก. ยุทธศาสตร์จังหวัดที่ ๔ การพัฒนาคน ชุมชน และสังคมให้น่าอยู่ เข้มแข็ง ตามปรัชญาเศรษฐกิจพอเพียง

๕ การรักษาความมั่นคงและความสงบเรียบร้อย

ข. ยุทธศาสตร์การพัฒนาขององค์กรปกครองส่วนท้องถิ่นในเขตจังหวัด ที่ ๕ การเสริมสร้างธรรมาภิบาลและการบริหารกิจการบ้านเมืองที่ดี

๕. ยุทธศาสตร์การพัฒนาด้านการเมืองและการบริหาร

๕.๑ แผนงานบริหารงานทั่วไป

ที่	โครงการ	วัตถุประสงค์	เป้าหมาย (ผลผลิตของโครงการ)	งบประมาณ					ตัวชี้วัด (KPI)	ผลคาดว่าจะได้รับ	หน่วยงาน รับผิดชอบหลัก
				๒๕๖๖ (บาท)	๒๕๖๗ (บาท)	๒๕๖๘ (บาท)	๒๕๖๙ (บาท)	๒๕๗๐ (บาท)			
๑๕	โครงการจัดพิธีบำเพ็ญกุศลและพิธีน้อมรำลึกเนื่องในวันคล้ายวันสวรรคตพระบาทสมเด็จพระจุลจอมเกล้าเจ้าอยู่หัว	เพื่อแสดงความจงรักภักดีและรำลึกถึงพระมหากรุณาธิคุณและแสดงความเคารพต่อสถาบันพระมหากษัตริย์	อุดหนุนที่ทำการปกครองอำเภอฉวาง เพื่อดำเนิน โครงการจัดพิธีบำเพ็ญกุศลและพิธีน้อมรำลึกเนื่องในวันคล้ายวันสวรรคตพระบาทสมเด็จพระจุลจอมเกล้าเจ้าอยู่หัว	๔,๐๐๐	๔,๐๐๐	๔,๐๐๐	๔,๐๐๐	๔,๐๐๐	ประชาชน,ข้าราชการ,กลุ่มองค์กร เข้าร่วมกิจกรรม ไม่น้อยกว่า ๓๐๐ คน	ประชาชนได้แสดงความจงรักภักดีและรำลึกถึงพระมหากรุณาธิคุณต่อสถาบันพระมหากษัตริย์	ที่ทำการปกครองอำเภอฉวาง

**รายละเอียดโครงการพัฒนา
แผนพัฒนาท้องถิ่น (พ.ศ. ๒๕๖๖ - ๒๕๗๐)
องค์การบริหารส่วนตำบลนาแว**

แบบ ผ.๐๒

ก. ยุทธศาสตร์จังหวัดที่ ๔ การพัฒนาคน ชุมชน และสังคมให้น่าอยู่ เข้มแข็ง ตามปรัชญาเศรษฐกิจพอเพียง

๕ การรักษาความมั่นคงและความสงบเรียบร้อย

ข. ยุทธศาสตร์การพัฒนาขององค์กรปกครองส่วนท้องถิ่นในเขตจังหวัด ที่ ๕ การเสริมสร้างธรรมาภิบาลและการบริหารกิจการบ้านเมืองที่ดี

๕. ยุทธศาสตร์การพัฒนาด้านการเมืองและการบริหาร

๕.๒ แผนงานการรักษาความสงบภายใน

ที่	โครงการ	วัตถุประสงค์	เป้าหมาย (ผลผลิตของโครงการ)	งบประมาณ					ตัวชี้วัด (KPI)	ผลคาดว่าจะได้รับ	หน่วยงาน รับผิดชอบหลัก
				๒๕๖๖ (บาท)	๒๕๖๗ (บาท)	๒๕๖๘ (บาท)	๒๕๖๙ (บาท)	๒๕๗๐ (บาท)			
๑	โครงการฝึกอบรม อปพร.	เพื่อเพิ่มพูนทักษะในการ ป้องกันภัยสาธารณะ	จัดฝึกอบรม อปพร. ตำบลนาแว	๑๐๐,๐๐๐	๑๐๐,๐๐๐	๑๐๐,๐๐๐	๑๐๐,๐๐๐	๑๐๐,๐๐๐	ร้อยละ ๘๐ ของอปพร. ตำบลนาแว ได้รับการ ฝึกอบรม	อปพร.มีความรู้ทักษะใน การป้องกันภัยเพิ่มขึ้น	สำนักปลัดฯ
๒	โครงการการรณรงค์ป้องกัน และแก้ไขปัญหาคriminal ทางถนน	เพื่อลดอุบัติเหตุทางถนน	รณรงค์เพื่อป้องกันอุบัติเหตุทาง ถนน และจัดอำนวยความสะดวก ในท้องถนนในช่วงเทศกาล	๑๐๐,๐๐๐	๑๐๐,๐๐๐	๑๐๐,๐๐๐	๑๐๐,๐๐๐	๑๐๐,๐๐๐	อุบัติเหตุทางถนนในช่วง เทศกาลในพื้นที่ตำบล นาแว ลดลง ๒๐ %	ความเสี่ยงในการเกิด อุบัติเหตุทางถนนลดลง	สำนักปลัดฯ

**รายละเอียดโครงการพัฒนา
แผนพัฒนาท้องถิ่น (พ.ศ. ๒๕๖๖ - ๒๕๗๐)
องค์การบริหารส่วนตำบลนาแว**

แบบ ผ.๐๒

ก. ยุทธศาสตร์จังหวัดที่ ๔ การพัฒนาคน ชุมชน และสังคมให้น่าอยู่ เข้มแข็ง ตามปรัชญาเศรษฐกิจพอเพียง

๕ การรักษาความมั่นคงและความสงบเรียบร้อย

ข. ยุทธศาสตร์การพัฒนาขององค์กรปกครองส่วนท้องถิ่นในเขตจังหวัด ที่ ๕ การเสริมสร้างธรรมาภิบาลและการบริหารกิจการบ้านเมืองที่ดี

๕. ยุทธศาสตร์การพัฒนาด้านการเมืองและการบริหาร

๕.๒ แผนงานการรักษาความสงบภายใน

ที่	โครงการ	วัตถุประสงค์	เป้าหมาย (ผลผลิตของโครงการ)	งบประมาณ					ตัวชี้วัด (KPI)	ผลคาดว่าจะได้รับ	หน่วยงาน รับผิดชอบหลัก
				๒๕๖๖ (บาท)	๒๕๖๗ (บาท)	๒๕๖๘ (บาท)	๒๕๖๙ (บาท)	๒๕๗๐ (บาท)			
๓	โครงการฝึกอบรมชุดปฏิบัติการจิตอาสาภัยพิบัติประจำองค์การบริหารส่วนตำบลนาแว	เพื่อส่งเสริมความรู้ด้านการจัดการสาธารณภัยให้กับชุดปฏิบัติการจิตอาสาภัยพิบัติประจำองค์การบริหารส่วนตำบล ในการปฏิบัติงานกู้ภัยในภาวะฉุกเฉินให้เป็นระบบรวดเร็ว ทันต่อเหตุการณ์	ฝึกอบรมชุดปฏิบัติการจิตอาสาภัยพิบัติประจำองค์การบริหารส่วนตำบลนาแว	๑๕๐,๐๐๐	๑๕๐,๐๐๐	๑๕๐,๐๐๐	๑๕๐,๐๐๐	๑๕๐,๐๐๐	ชุดปฏิบัติการจิตอาสาภัยพิบัติประจำองค์การบริหารส่วนตำบลนาแว ร้อยละ ๙๐ ได้รับการฝึกอบรม	ชุดปฏิบัติการจิตอาสาภัยพิบัติ ประจำองค์การบริหารส่วนตำบลนาแว สามารถปฏิบัติหน้าที่ช่วยเหลือเจ้าพนักงานในการป้องกันและบรรเทาสาธารณภัย ได้อย่างถูกต้องรวดเร็ว เป็นระบบ และมีมาตรฐานเดียวกัน	สำนักปลัดฯ

รายละเอียดโครงการพัฒนา
แผนพัฒนาท้องถิ่น (พ.ศ. ๒๕๖๖ - ๒๕๗๐)
องค์การบริหารส่วนตำบลนาแว

แบบ ผ.๐๒

ก. ยุทธศาสตร์จังหวัดที่ ๔ การพัฒนาคน ชุมชน และสังคมให้น่าอยู่ เข้มแข็ง ตามปรัชญาเศรษฐกิจพอเพียง

๕ การรักษาความมั่นคงและความสงบเรียบร้อย

ข. ยุทธศาสตร์การพัฒนาขององค์กรปกครองส่วนท้องถิ่นในเขตจังหวัด ที่ ๕ การเสริมสร้างธรรมาภิบาลและการบริหารกิจการบ้านเมืองที่ดี

๕. ยุทธศาสตร์การพัฒนาด้านการเมืองและการบริหาร

๕.๓ แผนงานการศึกษา

ที่	โครงการ	วัตถุประสงค์	เป้าหมาย (ผลผลิตของโครงการ)	งบประมาณ					ตัวชี้วัด (KPI)	ผลคาดว่าจะได้รับ	หน่วยงาน รับผิดชอบหลัก
				๒๕๖๖ (บาท)	๒๕๖๗ (บาท)	๒๕๖๘ (บาท)	๒๕๖๙ (บาท)	๒๕๗๐ (บาท)			
๑	โครงการพัฒนาครูผู้ดูแลเด็ก/ผู้ดูแลเด็กของ ศพด.	เพื่อพัฒนาครูและผู้ดูแลเด็กของศพด. ให้มีประสิทธิภาพเพิ่มขึ้น	ครูผู้ดูแลเด็ก/ผู้ดูแลเด็กได้รับการอบรมเพื่อพัฒนาตนเองปีละ ๑ ครั้ง	๕๔,๐๐๐	๕๔,๐๐๐	๕๔,๐๐๐	๕๔,๐๐๐	๕๔,๐๐๐	ร้อยละ ๑๐๐ ของครูและผู้ดูแลเด็ก ศพด. ได้รับการอบรมเพื่อพัฒนาตนเองปีละ ๑ ครั้ง	ครูและผู้ดูแลเด็ก ศพด. มีความรู้ความสามารถเพิ่มขึ้น	กองการศึกษาฯ

รายละเอียดโครงการพัฒนา
ที่นำมาจากแผนพัฒนาหมู่บ้านและแผนพัฒนาชุมชน
(พ.ศ. ๒๕๖๖ - ๒๕๗๐)
องค์การบริหารส่วนตำบลนาแ้ว

แบบ ผ.๐๒/๑

ก. ยุทธศาสตร์จังหวัดที่ ๑ การบริหารจัดการเกษตรและอุตสาหกรรมสู่มาตรฐานครบวงจร
๒ การพัฒนาการท่องเที่ยวบนพื้นฐานธรรมชาติ ธรรมชาติและศิลปวัฒนธรรม

ข. ยุทธศาสตร์การพัฒนาขององค์กรปกครองส่วนท้องถิ่นในเขตจังหวัดที่ ๑ การพัฒนาเศรษฐกิจ และ ๔ การพัฒนาโครงสร้างพื้นฐาน

๑. ยุทธศาสตร์การพัฒนาด้านโครงสร้างพื้นฐาน

๑.๒ แผนงานอุตสาหกรรมและการโยธา

ที่	โครงการ	วัตถุประสงค์	เป้าหมาย (ผลผลิตของโครงการ)	งบประมาณ					ตัวชี้วัด (KPI)	ผลคาดว่าจะได้รับ	ที่มา ของโครงการ	หน่วยงาน รับผิดชอบหลัก
				๒๕๖๖ (บาท)	๒๕๖๗ (บาท)	๒๕๖๘ (บาท)	๒๕๖๙ (บาท)	๒๕๗๐ (บาท)				
๑	โครงการก่อสร้างถนนคอนกรีตเสริมเหล็ก (คสล.) สายหน้าวัดควนยูง - ห้วยไม้เป๊ะ หมู่ที่ ๙	เพื่อให้เกิดความสะดวกในการสัญจรของประชาชนและเกิดความปลอดภัย	ก่อสร้างถนนคอนกรีตเสริมเหล็ก ขนาดกว้าง ๔.๐๐ เมตร ยาว ๖๔๐ เมตร หนา ๐.๑๕ เมตร ไม่มีไหล่ทางหรือผิวจราจรไม่น้อยกว่า ๒,๕๖๐ ตารางเมตร	๑,๗๔๐,๘๐๐	๑,๗๔๐,๘๐๐	๑,๗๔๐,๘๐๐	๑,๗๔๐,๘๐๐	๑,๗๔๐,๘๐๐	ร้อยละ ๘๐ ของผู้ใช้ถนนแห่งนี้มีความพึงพอใจ	ประชาชนเดินทางสะดวกและปลอดภัย	แผนพัฒนาหมู่บ้าน หมู่ที่ ๙	กองช่าง
๒	โครงการบุกเบิกถนนสายบ้านหนองบัว - ซอยวรรณรัตน์ หมู่ที่ ๙	เพื่อให้เกิดความสะดวกในการสัญจรของประชาชนและเกิดความปลอดภัย	บุกเบิกถนนสายบ้านหนองบัว - ซอยวรรณรัตน์ หมู่ที่ ๙ ขนาดกว้าง ๔ เมตร ยาว ๘๐๐ เมตร	๒,๒๔๐,๐๐๐	๒,๒๔๐,๐๐๐	๒,๒๔๐,๐๐๐			ร้อยละ ๘๐ ของผู้ใช้ถนนแห่งนี้มีความพึงพอใจ	ประชาชนเดินทางสะดวกและปลอดภัย	แผนพัฒนาหมู่บ้าน หมู่ที่ ๙	กองช่าง

รายละเอียดโครงการพัฒนา
ที่นำมาจากแผนพัฒนาหมู่บ้านและแผนพัฒนาชุมชน
(พ.ศ. ๒๕๖๖ - ๒๕๗๐)
องค์การบริหารส่วนตำบลนาแว

แบบ ผ.๐๒/๑

ก. ยุทธศาสตร์จังหวัดที่ ๑ การบริหารจัดการเกษตรและอุตสาหกรรมสู่มาตรฐานครบวงจร
๒ การพัฒนาการท่องเที่ยวบนพื้นฐานธรรมชาติ ธรรมชาติและศิลปวัฒนธรรม

ข. ยุทธศาสตร์การพัฒนาขององค์กรปกครองส่วนท้องถิ่นในเขตจังหวัด ที่ ๑ การพัฒนาเศรษฐกิจ และ ๔ การพัฒนาโครงสร้างพื้นฐาน

๑. ยุทธศาสตร์การพัฒนาด้านโครงสร้างพื้นฐาน

๑.๒ แผนงานอุตสาหกรรมและการโยธา

ที่	โครงการ	วัตถุประสงค์	เป้าหมาย (ผลผลิตของโครงการ)	งบประมาณ					ตัวชี้วัด (KPI)	ผลคาดว่าจะได้รับ	ที่มา ของโครงการ	หน่วยงาน รับผิดชอบหลัก
				๒๕๖๖ (บาท)	๒๕๖๗ (บาท)	๒๕๖๘ (บาท)	๒๕๖๙ (บาท)	๒๕๗๐ (บาท)				
๓	โครงการปรับปรุงถนนหินคลุก สายแยกนายฉวย - น้ำรอบ หมู่ที่ ๙	เพื่อให้ประชาชนสัญจรสะดวกและปลอดภัย	ปรับปรุงผิวจราจรโดยใช้หินคลุก ขนาดกว้าง ๔ เมตร ยาว ๑,๖๓๐ เมตร หนา ๐.๑๕ เมตร หรือผิวจราจร ไม่น้อยกว่า ๖,๕๒๐ ตารางเมตร	๓,๙๑๒,๐๐๐	๓,๙๑๒,๐๐๐	๓,๙๑๒,๐๐๐	๓,๙๑๒,๐๐๐	๓,๙๑๒,๐๐๐	ร้อยละ ๘๐ ของประชาชนที่ใช้ถนนแห่งนี้มีความพึงพอใจ	ประชาชนมีความสะดวกในการสัญจรและปลอดภัย	แผนพัฒนาหมู่บ้าน หมู่ที่ ๙	กองช่าง

รายละเอียดโครงการพัฒนา
แผนพัฒนาท้องถิ่น (พ.ศ. ๒๕๖๖ - ๒๕๗๐)
สำหรับ โครงการที่เกี่วข้องกับขององค์กรปกครองส่วนท้องถิ่น ที่ใช้สำหรับการการประสานแผนพัฒนาท้องถิ่น
องค์การบริหารส่วนตำบลนาแวง

แบบ ผ.๐๒/๒

ก. ยุทธศาสตร์จังหวัดที่ ๑ การบริหารจัดการเกษตรและอุตสาหกรรมสู่มาตรฐานครบวงจร
 ๒ การพัฒนาการท่องเที่ยวบนพื้นฐานธรรมชาติ ธรรมชาติและศิลปวัฒนธรรม

ข. ยุทธศาสตร์การพัฒนาขององค์กรปกครองส่วนท้องถิ่นในเขตจังหวัด ที่ ๑ การพัฒนาเศรษฐกิจ และ ๔ การพัฒนาโครงสร้างพื้นฐาน

๑. ยุทธศาสตร์การพัฒนาด้านโครงสร้างพื้นฐาน

๑.๒ แผนงานอุตสาหกรรมและการโยธา

ที่	โครงการ	วัตถุประสงค์	เป้าหมาย (ผลผลิตของโครงการ)	งบประมาณ					ตัวชี้วัด (KPI)	ผลคาดว่าจะได้รับ	หน่วยงาน ที่ขอประสาน
				๒๕๖๖ (บาท)	๒๕๖๗ (บาท)	๒๕๖๘ (บาท)	๒๕๖๙ (บาท)	๒๕๗๐ (บาท)			
๑	โครงการซ่อมสร้างถนน สายบ้านโคกเกาะ หมู่ที่ ๒ - สี่แยกบ้านต้นโพธิ์ หมู่ที่ ๑	เพื่อให้ประชาชน สัญจรสะดวกและ ปลอดภัย	ซ่อมสร้างถนน โดยใช้แอสฟัลท์ ติกคอนกรีต ปูทับผิวจราจรเดิม ขนาด กว้าง ๔ เมตร หนา ๐.๐๕ เมตร ยาว ๔,๐๐๐ เมตร ไหลทาง ๐.๕ เมตร หรือผิวจราจรไม่น้อย กว่า ๑๖,๐๐๐ ตารางเมตร	๖,๖๐๐,๐๐๐	๖,๖๐๐,๐๐๐	๖,๖๐๐,๐๐๐	๖,๖๐๐,๐๐๐	๖,๖๐๐,๐๐๐	ร้อยละ ๘๐ ของ ประชาชนที่ใช้ถนน แห่งนี้มีความพึง พอใจ	ประชาชนมีความ สะดวกในการสัญจร และปลอดภัย	กรมส่งเสริมฯ, จังหวัด, อบจ, หน่วยงานอื่น
๒	โครงการซ่อมสร้างถนน สายควนโอ - บ้านนาย อร่าม หมู่ที่ ๕	เพื่อให้ประชาชน สัญจรสะดวกและ ปลอดภัย	ซ่อมสร้างถนน โดยใช้แอสฟัลท์ ติกคอนกรีต ปูทับผิวจราจรเดิม ขนาด กว้าง ๔ เมตร หนา ๐.๐๕ เมตร ยาว ๑,๒๘๐ เมตร ไหลทาง ๐.๕ เมตร หรือผิวจราจรไม่น้อย กว่า ๕,๑๒๐ ตารางเมตร	๒,๘๑๖,๐๐๐	๒,๘๑๖,๐๐๐	๒,๘๑๖,๐๐๐	๒,๘๑๖,๐๐๐	๒,๘๑๖,๐๐๐	ร้อยละ ๘๐ ของ ประชาชนที่ใช้ถนน แห่งนี้มีความพึง พอใจ	ประชาชนมีความ สะดวกในการสัญจร และปลอดภัย	กรมส่งเสริมฯ, จังหวัด, อบจ, หน่วยงานอื่น

รายละเอียดโครงการพัฒนา
แผนพัฒนาท้องถิ่น (พ.ศ. ๒๕๖๖ - ๒๕๗๐)
สำหรับ โครงการที่เกินศักยภาพขององค์กรปกครองส่วนท้องถิ่น ที่ใช้สำหรับการการประสานแผนพัฒนาท้องถิ่น
องค์การบริหารส่วนตำบลนาแวง

แบบ ผ.๐๒/๒

ก. ยุทธศาสตร์จังหวัดที่ ๑ การบริหารจัดการเกษตรและอุตสาหกรรมสู่มาตรฐานครบวงจร
 ๒ การพัฒนาการท่องเที่ยวบนพื้นฐานธรรมชาติ ธรรมชาติและศิลปวัฒนธรรม

ข. ยุทธศาสตร์การพัฒนาขององค์กรปกครองส่วนท้องถิ่นในเขตจังหวัด ที่ ๑ การพัฒนาเศรษฐกิจ และ ๔ การพัฒนาโครงสร้างพื้นฐาน

๑. ยุทธศาสตร์การพัฒนาด้านโครงสร้างพื้นฐาน

๑.๒ แผนงานอุตสาหกรรมและการโยธา

ที่	โครงการ	วัตถุประสงค์	เป้าหมาย (ผลผลิตของโครงการ)	งบประมาณ					ตัวชี้วัด (KPI)	ผลคาดว่าจะได้รับ	หน่วยงาน ที่ขอประสาน
				๒๕๖๖ (บาท)	๒๕๖๗ (บาท)	๒๕๖๘ (บาท)	๒๕๖๙ (บาท)	๒๕๗๐ (บาท)			
๓	โครงการซ่อมสร้างถนนสายทุ่งกระจัด หมู่ที่ ๗ - วัดศิลา หมู่ที่ ๔	เพื่อให้ประชาชนสัญจรสะดวกและปลอดภัย	ซ่อมสร้างถนน โดยการใช้แอสฟัลท์ติกคอนกรีต ปูทับผิวจราจรเดิม ขนาด กว้าง ๔ เมตร หนา ๐.๐๕ เมตร ยาว ๓,๔๐๐ เมตร ไหลทาง ๐.๕ เมตร หรือผิวจราจรไม่น้อยกว่า ๑๓,๖๐๐ ตารางเมตร	๗,๔๘๐,๐๐๐	๗,๔๘๐,๐๐๐	๗,๔๘๐,๐๐๐	๗,๔๘๐,๐๐๐	๗,๔๘๐,๐๐๐	ร้อยละ ๘๐ ของประชาชนที่ใช้ถนนแห่งนี้มีความพึงพอใจ	ประชาชนมีความสะดวกในการสัญจรและปลอดภัย	กรมส่งเสริมฯ, จังหวัด, อบจ, หน่วยงานอื่น
๔	โครงการซ่อมสร้างถนนสายฝายทุ่งกระจัด หมู่ที่ ๗ - ถนนดำห้วยทรายขาว หมู่ที่ ๑๐	เพื่อให้ประชาชนสัญจรสะดวกและปลอดภัย	ซ่อมสร้างถนน โดยการใช้แอสฟัลท์ติกคอนกรีต ปูทับผิวจราจรเดิม ขนาดกว้าง ๔ เมตร หนา ๐.๐๕ เมตร ยาว ๒,๑๐๐ เมตร ไหลทาง ๐.๕ เมตร หรือผิวจราจรไม่น้อยกว่า ๘,๔๐๐ ตารางเมตร	๔,๖๒๐,๐๐๐	๔,๖๒๐,๐๐๐	๔,๖๒๐,๐๐๐	๔,๖๒๐,๐๐๐	๔,๖๒๐,๐๐๐	ร้อยละ ๘๐ ของประชาชนที่ใช้ถนนแห่งนี้มีความพึงพอใจ	ประชาชนมีความสะดวกในการสัญจรและปลอดภัย	-กองช่าง

รายละเอียดโครงการพัฒนา
แผนพัฒนาท้องถิ่น (พ.ศ. ๒๕๖๖ - ๒๕๗๐)
สำหรับ โครงการที่เกินศักยภาพขององค์กรปกครองส่วนท้องถิ่น ที่ใช้สำหรับการการประสานแผนพัฒนาท้องถิ่น
องค์การบริหารส่วนตำบลนาแวง

แบบ ผ.๐๒/๒

ก. ยุทธศาสตร์จังหวัดที่ ๑ การบริหารจัดการเกษตรและอุตสาหกรรมสู่มาตรฐานครบวงจร
 ๒ การพัฒนาการท่องเที่ยวบนพื้นฐานธรรมชาติ ธรรมชาติและศิลปวัฒนธรรม

ข. ยุทธศาสตร์การพัฒนาขององค์กรปกครองส่วนท้องถิ่นในเขตจังหวัด ที่ ๑ การพัฒนาเศรษฐกิจ และ ๔ การพัฒนาโครงสร้างพื้นฐาน

๑. ยุทธศาสตร์การพัฒนาด้านโครงสร้างพื้นฐาน

๑.๒ แผนงานอุตสาหกรรมและการโยธา

ที่	โครงการ	วัตถุประสงค์	เป้าหมาย (ผลผลิตของโครงการ)	งบประมาณ					ตัวชี้วัด (KPI)	ผลคาดว่าจะได้รับ	หน่วยงาน ที่ขอประสาน
				๒๕๖๖ (บาท)	๒๕๖๗ (บาท)	๒๕๖๘ (บาท)	๒๕๖๙ (บาท)	๒๕๗๐ (บาท)			
๕	โครงการซ่อมสร้างถนนสายดาวดึงส์ หมู่ที่ ๘ – ทางหลวงแผ่นดินสาย ๔๐๑๕ หมู่ที่ ๑๒	เพื่อให้ประชาชนสัญจรสะดวกและปลอดภัย	ซ่อมสร้างถนน โดยใช้แอสฟัลท์ติกคอนกรีต ปูทับผิวจราจรเดิม ขนาดกว้าง ๔ เมตร หนา ๐.๐๕ เมตร ยาว ๒,๔๙๒ เมตร ไหลทาง ๐.๕ เมตร หรือผิวจราจรไม่น้อยกว่า ๙,๙๖๘ ตารางเมตร	๕,๔๘๒,๔๐๐	๕,๔๘๒,๔๐๐	๕,๔๘๒,๔๐๐	๕,๔๘๒,๔๐๐	๕,๔๘๒,๔๐๐	ร้อยละ ๘๐ ของประชาชนที่ใช้ถนนแห่งนี้มีความพึงพอใจ	ประชาชนมีความสะดวกในการสัญจรและปลอดภัย	กรมส่งเสริมฯ, จังหวัด, อบจ, หน่วยงานอื่น
๖	โครงการซ่อมสร้างถนนสายบ้านในช่อง หมู่ที่ ๘ – สามแยกด้านดินเหนียว หมู่ที่ ๙	เพื่อให้ประชาชนสัญจรสะดวกและปลอดภัย	ซ่อมสร้างถนน โดยใช้แอสฟัลท์ติกคอนกรีต ปูทับผิวจราจรเดิม ขนาด กว้าง ๔ เมตร หนา ๐.๐๕ เมตร ยาว ๑,๔๙๔ เมตร ไหลทาง ๐.๕ เมตร หรือผิวจราจรไม่น้อยกว่า ๕,๙๗๖ ตารางเมตร	๓,๒๘๖,๘๐๐	๓,๒๘๖,๘๐๐	๓,๒๘๖,๘๐๐	๓,๒๘๖,๘๐๐	๓,๒๘๖,๘๐๐	ร้อยละ ๘๐ ของประชาชนที่ใช้ถนนแห่งนี้มีความพึงพอใจ	ประชาชนมีความสะดวกในการสัญจรและปลอดภัย	กรมส่งเสริมฯ, จังหวัด, อบจ, หน่วยงานอื่น

รายละเอียดโครงการพัฒนา
แผนพัฒนาท้องถิ่น (พ.ศ. ๒๕๖๖ - ๒๕๗๐)
สำหรับ โครงการที่เกี่วข้องกับขององค์กรปกครองส่วนท้องถิ่น ที่ใช้สำหรับการการประสานแผนพัฒนาท้องถิ่น
องค์การบริหารส่วนตำบลนาแวน

แบบ ผ.๐๒/๒

ก. ยุทธศาสตร์จังหวัดที่ ๑ การบริหารจัดการเกษตรและอุตสาหกรรมสู่มาตรฐานครบวงจร
 ๒ การพัฒนาการท่องเที่ยวบนพื้นฐานธรรมชาติ ธรรมชาติและศิลปวัฒนธรรม

ข. ยุทธศาสตร์การพัฒนาขององค์กรปกครองส่วนท้องถิ่นในเขตจังหวัด ที่ ๑ การพัฒนาเศรษฐกิจ และ ๔ การพัฒนาโครงสร้างพื้นฐาน

๑. ยุทธศาสตร์การพัฒนาด้านโครงสร้างพื้นฐาน

๑.๒ แผนงานอุตสาหกรรมและการโยธา

ที่	โครงการ	วัตถุประสงค์	เป้าหมาย (ผลผลิตของโครงการ)	งบประมาณ					ตัวชี้วัด (KPI)	ผลคาดว่าจะได้รับ	หน่วยงาน ที่ขอประสาน
				๒๕๖๖ (บาท)	๒๕๖๗ (บาท)	๒๕๖๘ (บาท)	๒๕๖๙ (บาท)	๒๕๗๐ (บาท)			
๗	โครงการซ่อมสร้างถนน สายถนนคำห้วยทราย ชาว - ห้วยม้งคุด หมู่ที่ ๑๐	เพื่อให้ประชาชน สัญจรสะดวกและ ปลอดภัย	ซ่อมสร้างถนน โดยการใช้แอสฟัลท์ ติกคอนกรีต ปูทับผิวจราจรเดิม ขนาดกว้าง ๔ เมตร หนา ๐.๐๕ เมตร ยาว ๑,๒๑๐ เมตร ไหล่ทาง ๐.๕ เมตร หรือผิวจราจรไม่น้อย กว่า ๔,๘๔๐ตารางเมตร	๒,๖๖๒,๐๐๐	๒,๖๖๒,๐๐๐	๒,๖๖๒,๐๐๐	๒,๖๖๒,๐๐๐	๒,๖๖๒,๐๐๐	ร้อยละ ๘๐ ของ ประชาชนที่ใช้ถนน แห่งนี้มีความพึง พอใจ	ประชาชนมีความ สะดวกในการสัญจร และปลอดภัย	-กองช่าง
๘	โครงการซ่อมสร้างถนน บนนายเลี้ยว - บ้านจำ ชาติ หมู่ที่ ๑๐	เพื่อให้ประชาชน สัญจรสะดวกและ ปลอดภัย	ซ่อมสร้างถนน โดยการใช้แอสฟัลท์ ติกคอนกรีต ปูทับผิวจราจรเดิม ขนาด กว้าง ๖ เมตร หนา ๐.๐๕ เมตร ยาว ๑,๕๐๐ เมตร ไหล่ทาง ๐.๕ เมตร หรือผิวจราจรไม่น้อย กว่า ๖,๐๐๐ ตารางเมตร	๓,๓๐๐,๐๐๐	๓,๓๐๐,๐๐๐	๓,๓๐๐,๐๐๐	๓,๓๐๐,๐๐๐	๓,๓๐๐,๐๐๐	ร้อยละ ๘๐ ของ ประชาชนที่ใช้ถนน แห่งนี้มีความพึง พอใจ	ประชาชนมีความ สะดวกในการสัญจร และปลอดภัย	กรมส่งเสริมฯ, จังหวัด, อบจ, หน่วยงานอื่น

รายละเอียดโครงการพัฒนา
แผนพัฒนาท้องถิ่น (พ.ศ. ๒๕๖๖ - ๒๕๗๐)
สำหรับ โครงการที่เกี่วข้องกับขององค์กรปกครองส่วนท้องถิ่น ที่ใช้สำหรับการการประสานแผนพัฒนาท้องถิ่น
องค์การบริหารส่วนตำบลนาแว

แบบ ผ.๐๒/๒

ก. ยุทธศาสตร์จังหวัดที่ ๑ การบริหารจัดการเกษตรและอุตสาหกรรมสู่มาตรฐานครบวงจร
 ๒ การพัฒนาการท่องเที่ยวบนพื้นฐานธรรมชาติ ธรรมชาติและศิลปวัฒนธรรม

ข. ยุทธศาสตร์การพัฒนาขององค์กรปกครองส่วนท้องถิ่นในเขตจังหวัด ที่ ๑ การพัฒนาเศรษฐกิจ และ ๔ การพัฒนาโครงสร้างพื้นฐาน

๑. ยุทธศาสตร์การพัฒนาด้านโครงสร้างพื้นฐาน

๑.๒ แผนงานอุตสาหกรรมและการโยธา

ที่	โครงการ	วัตถุประสงค์	เป้าหมาย (ผลผลิตของโครงการ)	งบประมาณ					ตัวชี้วัด (KPI)	ผลคาดว่าจะได้รับ	หน่วยงาน ที่ขอประสาน
				๒๕๖๖ (บาท)	๒๕๖๗ (บาท)	๒๕๖๘ (บาท)	๒๕๖๙ (บาท)	๒๕๗๐ (บาท)			
๙	โครงการซ่อมสร้างถนนสายสี่ใหญ่ หมู่ที่ ๑๒	เพื่อให้ประชาชนสัญจรสะดวกและปลอดภัย	ซ่อมสร้างถนน โดยการใช้แอสฟัลท์ติกคอนกรีต ปูทับผิวจราจรเดิม ขนาด กว้าง ๔ เมตร หนา ๐.๐๕ เมตร ยาว ๑,๓๓๐ เมตร ไหล่ทาง ๐.๕ เมตร หรือผิวจราจรไม่น้อยกว่า ๕,๓๒๐ ตารางเมตร	๒,๙๒๖,๐๐๐	๒,๙๒๖,๐๐๐	๒,๙๒๖,๐๐๐	๒,๙๒๖,๐๐๐	๒,๙๒๖,๐๐๐	ร้อยละ ๘๐ ของประชาชนที่ใช้ถนนแห่งนี้มีความพึงพอใจ	ประชาชนมีความสะดวกในการสัญจรและปลอดภัย	กรมส่งเสริมฯ, จังหวัด, อบจ, หน่วยงานอื่น
๑๐	โครงการซ่อมสร้างถนนสายบ้านในช่อง หมู่ที่ ๘ - เขตป่าสงวนปลายคลองเพราง หมู่ที่ ๑๐	เพื่อให้ประชาชนสัญจรสะดวกและปลอดภัย	ซ่อมสร้างถนน โดยการใช้แอสฟัลท์ติกคอนกรีต ปูทับผิวจราจรเดิม ขนาด กว้าง ๔ เมตร หนา ๐.๐๕ เมตร ยาว ๗๖๐ เมตร ไหล่ทาง ๐.๕ เมตร หรือผิวจราจรไม่น้อยกว่า ๓,๐๔๐ ตารางเมตร	๑,๖๗๒,๐๐๐	๑,๖๗๒,๐๐๐	๑,๖๗๒,๐๐๐	๑,๖๗๒,๐๐๐	๑,๖๗๒,๐๐๐	ร้อยละ ๘๐ ของประชาชนที่ใช้ถนนแห่งนี้มีความพึงพอใจ	ประชาชนมีความสะดวกในการสัญจรและปลอดภัย	กรมส่งเสริมฯ, จังหวัด, อบจ, หน่วยงานอื่น

รายละเอียดโครงการพัฒนา
แผนพัฒนาท้องถิ่น (พ.ศ. ๒๕๖๖ - ๒๕๗๐)
สำหรับ โครงการที่เกินศักยภาพขององค์กรปกครองส่วนท้องถิ่น ที่ใช้สำหรับการประสานแผนพัฒนาท้องถิ่น
องค์การบริหารส่วนตำบลนาแวง

แบบ ผ.๐๒/๒

ก. ยุทธศาสตร์จังหวัดที่ ๑ การบริหารจัดการเกษตรและอุตสาหกรรมสู่มาตรฐานครบวงจร
 ๒ การพัฒนาการท่องเที่ยวบนพื้นฐานธรรมชาติ ธรรมชาติและศิลปวัฒนธรรม

ข. ยุทธศาสตร์การพัฒนาขององค์กรปกครองส่วนท้องถิ่นในเขตจังหวัด ที่ ๑ การพัฒนาเศรษฐกิจ และ ๔ การพัฒนาโครงสร้างพื้นฐาน

๑. ยุทธศาสตร์การพัฒนาด้านโครงสร้างพื้นฐาน

๑.๒ แผนงานอุตสาหกรรมและการโยธา

ที่	โครงการ	วัตถุประสงค์	เป้าหมาย (ผลผลิตของโครงการ)	งบประมาณ					ตัวชี้วัด (KPI)	ผลคาดว่าจะได้รับ	หน่วยงาน ที่ขอประสาน
				๒๕๖๖ (บาท)	๒๕๖๗ (บาท)	๒๕๖๘ (บาท)	๒๕๖๙ (บาท)	๒๕๗๐ (บาท)			
๑๑	โครงการก่อสร้างประปาหมู่บ้าน แบบบาดาล ขนาดกลาง หมู่ที่ ๒	เพื่อให้ประชาชนมีน้ำสำหรับอุปโภคบริโภค	ก่อสร้างระบบประปาหมู่บ้านแบบบาดาลขนาดกลาง ความจุถังน้ำใส ๒๐ ลบ.ม. หอดึงสูง ขนาด ๑๕ ลบ.ม		๒,๓๕๕,๐๐๐				ร้อยละ ๘๐ ของประชาชนในพื้นที่มีน้ำสำหรับอุปโภคบริโภค	ประชาชนมีน้ำอุปโภคบริโภค	กรมทรัพยากรน้ำ, จังหวัด, อบจ, หน่วยงานอื่น
๑๒	โครงการก่อสร้างประปาหมู่บ้าน แบบบาดาล ขนาดกลาง หมู่ที่ ๔	เพื่อให้ประชาชนมีน้ำสำหรับอุปโภคบริโภค	ก่อสร้างระบบประปาหมู่บ้านแบบบาดาลขนาดกลาง ความจุถังน้ำใส ๒๐ ลบ.ม. หอดึงสูง ขนาด ๑๕ ลบ.ม		๒,๓๕๕,๐๐๐				ร้อยละ ๘๐ ของประชาชนในพื้นที่มีน้ำสำหรับอุปโภคบริโภค	ประชาชนมีน้ำอุปโภคบริโภค	กรมทรัพยากรน้ำ, จังหวัด, อบจ, หน่วยงานอื่น

รายละเอียดโครงการพัฒนา
แผนพัฒนาท้องถิ่น (พ.ศ. ๒๕๖๖ - ๒๕๗๐)
สำหรับ โครงการที่เกินศักยภาพขององค์กรปกครองส่วนท้องถิ่น ที่ใช้สำหรับการการประสานแผนพัฒนาท้องถิ่น
องค์การบริหารส่วนตำบลนาแว

แบบ ผ.๐๒/๒

ก. ยุทธศาสตร์จังหวัดที่ ๑ การบริหารจัดการเกษตรและอุตสาหกรรมสู่มาตรฐานครบวงจร
 ๒ การพัฒนาการท่องเที่ยวบนพื้นฐานธรรมชาติ และศิลปวัฒนธรรม

ข. ยุทธศาสตร์การพัฒนาขององค์กรปกครองส่วนท้องถิ่นในเขตจังหวัด ที่ ๑ การพัฒนาเศรษฐกิจ และ ๔ การพัฒนาโครงสร้างพื้นฐาน

๑. ยุทธศาสตร์การพัฒนาด้านโครงสร้างพื้นฐาน

๑.๒ แผนงานอุตสาหกรรมและการโยธา

ที่	โครงการ	วัตถุประสงค์	เป้าหมาย (ผลผลิตของโครงการ)	งบประมาณ					ตัวชี้วัด (KPI)	ผลคาดว่าจะได้รับ	หน่วยงาน ที่ขอประสาน
				๒๕๖๖ (บาท)	๒๕๖๗ (บาท)	๒๕๖๘ (บาท)	๒๕๖๙ (บาท)	๒๕๗๐ (บาท)			
๑๓	โครงการก่อสร้างประปาหมู่บ้าน แบบฝาดิน ขนาดกลาง หมู่ที่ ๘	เพื่อให้ประชาชนมีน้ำสำหรับอุปโภคบริโภค	ก่อสร้างประปาแบบฝาดินขนาดกลาง ความจุถังน้ำไซขนาด ๒๕ ลูกบาศก์เมตร ระบบกรองแบบฝาดิน หอถังสูงขนาด ๑๕ ลูกบาศก์เมตร				๒,๙๘๙,๐๐๐		ร้อยละ ๘๐ ของประชาชนในพื้นที่มีน้ำสำหรับอุปโภคบริโภค	ประชาชนมีน้ำอุปโภคบริโภค	กรมทรัพยากรน้ำ, จังหวัด, อบจ, หน่วยงานอื่น
๑๔	โครงการก่อสร้างประปาหมู่บ้าน แบบฝาดิน ขนาดกลาง หมู่ที่ ๑๒	เพื่อให้ประชาชนมีน้ำสำหรับอุปโภคบริโภค	ก่อสร้างประปาแบบฝาดินขนาดกลาง ความจุถังน้ำไซขนาด ๒๕ ลูกบาศก์เมตร ระบบกรองแบบฝาดิน หอถังสูงขนาด ๑๕ ลูกบาศก์เมตร			๒,๙๘๙,๐๐๐			ร้อยละ ๘๐ ของประชาชนในพื้นที่มีน้ำสำหรับอุปโภคบริโภค	ประชาชนมีน้ำอุปโภคบริโภค	กรมทรัพยากรน้ำ, จังหวัด, อบจ, หน่วยงานอื่น

รายละเอียดโครงการพัฒนา
แผนพัฒนาท้องถิ่น (พ.ศ. ๒๕๖๖ - ๒๕๗๐)
สำหรับ โครงการที่เกี่วข้องขององค์กรปกครองส่วนท้องถิ่น ที่ใช้สำหรับการการประสานแผนพัฒนาท้องถิ่น
องค์การบริหารส่วนตำบลนาแวง

แบบ ผ.๐๒/๒

ก. ยุทธศาสตร์จังหวัดที่ ๑ การบริหารจัดการเกษตรและอุตสาหกรรมสู่มาตรฐานครบวงจร
 ๒ การพัฒนาการท่องเที่ยวบนพื้นฐานธรรมชาติ ธรรมชาติและ ศิลปวัฒนธรรม

ข. ยุทธศาสตร์การพัฒนาขององค์กรปกครองส่วนท้องถิ่นในเขตจังหวัด ที่ ๑ การพัฒนาเศรษฐกิจ และ ๔ การพัฒนาโครงสร้างพื้นฐาน

๑. ยุทธศาสตร์การพัฒนาด้านโครงสร้างพื้นฐาน

๑.๒ แผนงานอุตสาหกรรมและการโยธา

ที่	โครงการ	วัตถุประสงค์	เป้าหมาย (ผลผลิตของโครงการ)	งบประมาณ					ตัวชี้วัด (KPI)	ผลคาดว่าจะได้รับ	หน่วยงาน ที่ขอประสาน
				๒๕๖๖ (บาท)	๒๕๖๗ (บาท)	๒๕๖๘ (บาท)	๒๕๖๙ (บาท)	๒๕๗๐ (บาท)			
๑๕	โครงการขุดเจาะบ่อบาดาล หมู่ที่ ๑	เพื่อให้ประชาชนมี แหล่งน้ำสำหรับ อุปโภคบริโภค	ขุดเจาะบ่อบาดาล จำนวน ๒ บ่อ		๖๒๗,๖๖๐		๖๒๗,๖๖๐		ประชาชนมีแหล่ง น้ำสำหรับอุปโภค บริโภคเพิ่มขึ้นร้อยละ ๒๐ ของ ประชาชนในชุมชน	ประชาชนมีน้ำ สำหรับการเกษตร และแหล่งน้ำได้รับ การอนุรักษ์	กรมทรัพยากร น้ำ, จังหวัด, อบจ, หน่วยงานอื่น
๑๖	โครงการขุดเจาะบ่อบาดาล หมู่ที่ ๒	เพื่อให้ประชาชนมี แหล่งน้ำสำหรับ อุปโภคบริโภค	ขุดเจาะบ่อบาดาล จำนวน ๒ บ่อ		๖๒๗,๖๖๐		๖๒๗,๖๖๐		ประชาชนมีแหล่ง น้ำสำหรับอุปโภค บริโภคเพิ่มขึ้นร้อยละ ๒๐ ของ ประชาชนในชุมชน	ประชาชนมีน้ำ สำหรับการเกษตร และแหล่งน้ำได้รับ การอนุรักษ์	กรมทรัพยากร น้ำ, จังหวัด, อบจ, หน่วยงานอื่น

รายละเอียดโครงการพัฒนา
แผนพัฒนาท้องถิ่น (พ.ศ. ๒๕๖๖ - ๒๕๗๐)
สำหรับ โครงการที่เกินศักยภาพขององค์กรปกครองส่วนท้องถิ่น ที่ใช้สำหรับการการประสานแผนพัฒนาท้องถิ่น
องค์การบริหารส่วนตำบลนาแว

แบบ ผ.๐๒/๒

ก. ยุทธศาสตร์จังหวัดที่ ๑ การบริหารจัดการเกษตรและอุตสาหกรรมสู่มาตรฐานครบวงจร
 ๒ การพัฒนาการท่องเที่ยวบนพื้นฐานธรรมชาติ ธรรมชาติและศิลปวัฒนธรรม

ข. ยุทธศาสตร์การพัฒนาขององค์กรปกครองส่วนท้องถิ่นในเขตจังหวัด ที่ ๑ การพัฒนาเศรษฐกิจ และ ๔ การพัฒนาโครงสร้างพื้นฐาน

๑. ยุทธศาสตร์การพัฒนาด้านโครงสร้างพื้นฐาน

๑.๒ แผนงานอุตสาหกรรมและการโยธา

ที่	โครงการ	วัตถุประสงค์	เป้าหมาย (ผลผลิตของโครงการ)	งบประมาณ					ตัวชี้วัด (KPI)	ผลคาดว่าจะได้รับ	หน่วยงาน ที่ขอประสาน
				๒๕๖๖ (บาท)	๒๕๖๗ (บาท)	๒๕๖๘ (บาท)	๒๕๖๙ (บาท)	๒๕๗๐ (บาท)			
๑๗	โครงการขุดเจาะบ่อบาดาล หมู่ที่ ๓	เพื่อให้ประชาชนมี แหล่งน้ำสำหรับ อุปโภคบริโภค	ขุดเจาะบ่อบาดาล จำนวน ๒ บ่อ		๖๒๗,๖๖๐		๖๒๗,๖๖๐		ประชาชนมีแหล่ง น้ำสำหรับอุปโภค บริโภคเพิ่มขึ้นร้อยละ ๒๐ ของ ประชาชนในชุมชน	ประชาชนมีน้ำ สำหรับการเกษตร และแหล่งน้ำได้รับ การอนุรักษ์	กรมทรัพยากร น้ำ, จังหวัด, อบจ, หน่วยงานอื่น
๑๘	โครงการขุดเจาะบ่อบาดาล หมู่ที่ ๔	เพื่อให้ประชาชนมี แหล่งน้ำสำหรับ อุปโภคบริโภค	ขุดเจาะบ่อบาดาล จำนวน ๒ บ่อ		๖๒๗,๖๖๐		๖๒๗,๖๖๐		ประชาชนมีแหล่ง น้ำสำหรับอุปโภค บริโภคเพิ่มขึ้นร้อยละ ๒๐ ของ ประชาชนในชุมชน	ประชาชนมีน้ำ สำหรับการเกษตร และแหล่งน้ำได้รับ การอนุรักษ์	กรมทรัพยากร น้ำ, จังหวัด, อบจ, หน่วยงานอื่น

รายละเอียดโครงการพัฒนา
แผนพัฒนาท้องถิ่น (พ.ศ. ๒๕๖๖ - ๒๕๗๐)
สำหรับ โครงการที่เกี่วข้องขององค์กรปกครองส่วนท้องถิ่น ที่ใช้สำหรับการการประสานแผนพัฒนาท้องถิ่น
องค์การบริหารส่วนตำบลนาแวง

แบบ ผ.๐๒/๒

ก. ยุทธศาสตร์จังหวัดที่ ๑ การบริหารจัดการเกษตรและอุตสาหกรรมสู่มาตรฐานครบวงจร
 ๒ การพัฒนาการท่องเที่ยวบนพื้นฐานธรรมชาติ ธรรมชาติและศิลปวัฒนธรรม

ข. ยุทธศาสตร์การพัฒนาขององค์กรปกครองส่วนท้องถิ่นในเขตจังหวัด ที่ ๑ การพัฒนาเศรษฐกิจ และ ๔ การพัฒนาโครงสร้างพื้นฐาน

๑. ยุทธศาสตร์การพัฒนาด้านโครงสร้างพื้นฐาน

๑.๒ แผนงานอุตสาหกรรมและการโยธา

ที่	โครงการ	วัตถุประสงค์	เป้าหมาย (ผลผลิตของโครงการ)	งบประมาณ					ตัวชี้วัด (KPI)	ผลคาดว่าจะได้รับ	หน่วยงาน ที่ขอประสาน
				๒๕๖๖ (บาท)	๒๕๖๗ (บาท)	๒๕๖๘ (บาท)	๒๕๖๙ (บาท)	๒๕๗๐ (บาท)			
๑๙	โครงการขุดเจาะบ่อบาดาล หมู่ที่ ๕	เพื่อให้ประชาชนมี แหล่งน้ำสำหรับ อุปโภคบริโภค	ขุดเจาะบ่อบาดาล จำนวน ๒ บ่อ		๖๒๗,๖๖๐		๖๒๗,๖๖๐		ประชาชนมีแหล่ง น้ำสำหรับอุปโภค บริโภคเพิ่มขึ้นร้อยละ ๒๐ ของ ประชาชนในชุมชน	ประชาชนมีน้ำ สำหรับการเกษตร และแหล่งน้ำได้รับ การอนุรักษ์	กรมทรัพยากร น้ำ, จังหวัด, อบจ, หน่วยงานอื่น
๒๐	โครงการขุดเจาะบ่อบาดาล หมู่ที่ ๖	เพื่อให้ประชาชนมี แหล่งน้ำสำหรับ อุปโภคบริโภค	ขุดเจาะบ่อบาดาล จำนวน ๒ บ่อ		๖๒๗,๖๖๐		๖๒๗,๖๖๐		ประชาชนมีแหล่ง น้ำสำหรับอุปโภค บริโภคเพิ่มขึ้นร้อยละ ๒๐ ของ ประชาชนในชุมชน	ประชาชนมีน้ำ สำหรับการเกษตร และแหล่งน้ำได้รับ การอนุรักษ์	กรมทรัพยากร น้ำ, จังหวัด, อบจ, หน่วยงานอื่น

รายละเอียดโครงการพัฒนา
แผนพัฒนาท้องถิ่น (พ.ศ. ๒๕๖๖ - ๒๕๗๐)
สำหรับ โครงการที่เกี่วข้องกับขององค์กรปกครองส่วนท้องถิ่น ที่ใช้สำหรับการการประสานแผนพัฒนาท้องถิ่น
องค์การบริหารส่วนตำบลนาแวง

แบบ ผ.๐๒/๒

ก. ยุทธศาสตร์จังหวัดที่ ๑ การบริหารจัดการเกษตรและอุตสาหกรรมสู่มาตรฐานครบวงจร
 ๒ การพัฒนาการท่องเที่ยวบนพื้นฐานธรรมชาติ ธรรมชาติและศิลปวัฒนธรรม

ข. ยุทธศาสตร์การพัฒนาขององค์กรปกครองส่วนท้องถิ่นในเขตจังหวัด ที่ ๑ การพัฒนาเศรษฐกิจ และ ๔ การพัฒนาโครงสร้างพื้นฐาน

๑. ยุทธศาสตร์การพัฒนาด้านโครงสร้างพื้นฐาน

๑.๒ แผนงานอุตสาหกรรมและการโยธา

ที่	โครงการ	วัตถุประสงค์	เป้าหมาย (ผลผลิตของโครงการ)	งบประมาณ					ตัวชี้วัด (KPI)	ผลคาดว่าจะได้รับ	หน่วยงาน ที่ขอประสาน
				๒๕๖๖ (บาท)	๒๕๖๗ (บาท)	๒๕๖๘ (บาท)	๒๕๖๙ (บาท)	๒๕๗๐ (บาท)			
๒๑	โครงการขุดเจาะบ่อบาดาล หมู่ที่ ๗	เพื่อให้ประชาชนมี แหล่งน้ำสำหรับ อุปโภคบริโภค	ขุดเจาะบ่อบาดาล จำนวน ๒ บ่อ		๖๒๗,๖๖๐		๖๒๗,๖๖๐		ประชาชนมีแหล่ง น้ำสำหรับอุปโภค บริโภคเพิ่มขึ้นร้อยละ ๒๐ ของ ประชาชนในชุมชน	ประชาชนมีน้ำ สำหรับการเกษตร และแหล่งน้ำได้รับ การอนุรักษ์	กรมทรัพยากร น้ำ, จังหวัด, อบจ, หน่วยงานอื่น
๒๒	โครงการขุดเจาะบ่อบาดาล หมู่ที่ ๘	เพื่อให้ประชาชนมี แหล่งน้ำสำหรับ อุปโภคบริโภค	ขุดเจาะบ่อบาดาล จำนวน ๒ บ่อ		๖๒๗,๖๖๐		๖๒๗,๖๖๐		ประชาชนมีแหล่ง น้ำสำหรับอุปโภค บริโภคเพิ่มขึ้นร้อยละ ๒๐ ของ ประชาชนในชุมชน	ประชาชนมีน้ำ สำหรับการเกษตร และแหล่งน้ำได้รับ การอนุรักษ์	กรมทรัพยากร น้ำ, จังหวัด, อบจ, หน่วยงานอื่น

รายละเอียดโครงการพัฒนา
แผนพัฒนาท้องถิ่น (พ.ศ. ๒๕๖๖ - ๒๕๗๐)
สำหรับ โครงการที่เกี่วข้องขององค์กรปกครองส่วนท้องถิ่น ที่ใช้สำหรับการการประสานแผนพัฒนาท้องถิ่น
องค์การบริหารส่วนตำบลนาแวง

แบบ ผ.๐๒/๒

ก. ยุทธศาสตร์จังหวัดที่ ๑ การบริหารจัดการเกษตรและอุตสาหกรรมสู่มาตรฐานครบวงจร
 ๒ การพัฒนาการท่องเที่ยวบนพื้นฐานธรรมชาติ ธรรมชาติและศิลปวัฒนธรรม

ข. ยุทธศาสตร์การพัฒนาขององค์กรปกครองส่วนท้องถิ่นในเขตจังหวัด ที่ ๑ การพัฒนาเศรษฐกิจ และ ๔ การพัฒนาโครงสร้างพื้นฐาน

๑. ยุทธศาสตร์การพัฒนาด้านโครงสร้างพื้นฐาน

๑.๒ แผนงานอุตสาหกรรมและการโยธา

ที่	โครงการ	วัตถุประสงค์	เป้าหมาย (ผลผลิตของโครงการ)	งบประมาณ					ตัวชี้วัด (KPI)	ผลคาดว่าจะได้รับ	หน่วยงาน ที่ขอประสาน
				๒๕๖๖ (บาท)	๒๕๖๗ (บาท)	๒๕๖๘ (บาท)	๒๕๖๙ (บาท)	๒๕๗๐ (บาท)			
๒๓	โครงการขุดเจาะบ่อบาดาล หมู่ที่ ๙	เพื่อให้ประชาชนมี แหล่งน้ำสำหรับ อุปโภคบริโภค	ขุดเจาะบ่อบาดาล จำนวน ๒ บ่อ		๖๒๗,๖๖๐		๖๒๗,๖๖๐		ประชาชนมีแหล่ง น้ำสำหรับอุปโภค บริโภคเพิ่มขึ้นร้อย ละ ๒๐ ของ ประชาชนในชุมชน	ประชาชนมีน้ำ สำหรับการเกษตร และแหล่งน้ำได้รับ การอนุรักษ์	กรมทรัพยากร น้ำ, จังหวัด, อบจ, หน่วยงานอื่น
๒๔	โครงการขุดเจาะบ่อบาดาล หมู่ที่ ๑๐	เพื่อให้ประชาชนมี แหล่งน้ำสำหรับ อุปโภคบริโภค	ขุดเจาะบ่อบาดาล จำนวน ๒ บ่อ		๖๒๗,๖๖๐		๖๒๗,๖๖๐		ประชาชนมีแหล่ง น้ำสำหรับอุปโภค บริโภคเพิ่มขึ้นร้อย ละ ๒๐ ของ ประชาชนในชุมชน	ประชาชนมีน้ำ สำหรับการเกษตร และแหล่งน้ำได้รับ การอนุรักษ์	กรมทรัพยากร น้ำ, จังหวัด, อบจ, หน่วยงานอื่น

รายละเอียดโครงการพัฒนา
แผนพัฒนาท้องถิ่น (พ.ศ. ๒๕๖๖ - ๒๕๗๐)
สำหรับ โครงการที่เกี่วข้องกับขององค์กรปกครองส่วนท้องถิ่น ที่ใช้สำหรับการการประสานแผนพัฒนาท้องถิ่น
องค์การบริหารส่วนตำบลนาแวน

แบบ ผ.๐๒/๒

ก. ยุทธศาสตร์จังหวัดที่ ๑ การบริหารจัดการเกษตรและอุตสาหกรรมสู่มาตรฐานครบวงจร
 ๒ การพัฒนาการท่องเที่ยวบนพื้นฐานธรรมชาติ ธรรมชาติและศิลปวัฒนธรรม

ข. ยุทธศาสตร์การพัฒนาขององค์กรปกครองส่วนท้องถิ่นในเขตจังหวัด ที่ ๑ การพัฒนาเศรษฐกิจ และ ๔ การพัฒนาโครงสร้างพื้นฐาน

๑. ยุทธศาสตร์การพัฒนาด้านโครงสร้างพื้นฐาน

๑.๒ แผนงานอุตสาหกรรมและการโยธา

ที่	โครงการ	วัตถุประสงค์	เป้าหมาย (ผลผลิตของโครงการ)	งบประมาณ					ตัวชี้วัด (KPI)	ผลคาดว่าจะได้รับ	หน่วยงาน ที่ขอประสาน
				๒๕๖๖ (บาท)	๒๕๖๗ (บาท)	๒๕๖๘ (บาท)	๒๕๖๙ (บาท)	๒๕๗๐ (บาท)			
๒๕	โครงการขุดเจาะบ่อบาดาล หมู่ที่ ๑๑	เพื่อให้ประชาชนมี แหล่งน้ำสำหรับ อุปโภคบริโภค	ขุดเจาะบ่อบาดาล จำนวน ๒ บ่อ		๖๒๗,๖๖๐		๖๒๗,๖๖๐		ประชาชนมีแหล่ง น้ำสำหรับอุปโภค บริโภคเพิ่มขึ้นร้อยละ ๒๐ ของ ประชาชนในชุมชน	ประชาชนมีน้ำ สำหรับการเกษตร และแหล่งน้ำได้รับ การอนุรักษ์	กรมทรัพยากร น้ำ, จังหวัด, อบจ, หน่วยงานอื่น
๒๖	โครงการขุดเจาะบ่อบาดาล หมู่ที่ ๑๒	เพื่อให้ประชาชนมี แหล่งน้ำสำหรับ อุปโภคบริโภค	ขุดเจาะบ่อบาดาล จำนวน ๒ บ่อ		๖๒๗,๖๖๐		๖๒๗,๖๖๐		ประชาชนมีแหล่ง น้ำสำหรับอุปโภค บริโภคเพิ่มขึ้นร้อยละ ๒๐ ของ ประชาชนในชุมชน	ประชาชนมีน้ำ สำหรับการเกษตร และแหล่งน้ำได้รับ การอนุรักษ์	กรมทรัพยากร น้ำ, จังหวัด, อบจ, หน่วยงานอื่น

รายละเอียดโครงการพัฒนา
แผนพัฒนาท้องถิ่น (พ.ศ. ๒๕๖๖ - ๒๕๗๐)
สำหรับ โครงการที่เกี่วข้องขององค์กรปกครองส่วนท้องถิ่น ที่ใช้สำหรับการการประสานแผนพัฒนาท้องถิ่น
องค์การบริหารส่วนตำบลนาแว

แบบ ผ.๐๒/๒

ก. ยุทธศาสตร์จังหวัดที่ ๑ การบริหารจัดการเกษตรและอุตสาหกรรมสู่มาตรฐานครบวงจร
 ๒ การพัฒนาการท่องเที่ยวบนพื้นฐานธรรมชาติ ธรรมชาติและ ศิลปวัฒนธรรม

ข. ยุทธศาสตร์การพัฒนาขององค์กรปกครองส่วนท้องถิ่นในเขตจังหวัด ที่ ๑ การพัฒนาเศรษฐกิจ และ ๔ การพัฒนาโครงสร้างพื้นฐาน

๑. ยุทธศาสตร์การพัฒนาด้านโครงสร้างพื้นฐาน
 ๑.๒ แผนงานอุตสาหกรรมและการโยธา

ที่	โครงการ	วัตถุประสงค์	เป้าหมาย (ผลผลิตของโครงการ)	งบประมาณ					ตัวชี้วัด (KPI)	ผลคาดว่าจะได้รับ	หน่วยงาน ที่ขอประสาน
				๒๕๖๖ (บาท)	๒๕๖๗ (บาท)	๒๕๖๘ (บาท)	๒๕๖๙ (บาท)	๒๕๗๐ (บาท)			
๒๗	โครงการก่อสร้างอาคารศูนย์พัฒนาคุณภาพชีวิตและส่งเสริมอาชีพผู้สูงอายุ (เฉพาะงานสถาปัตยกรรม)	เพื่อเป็นศูนย์พัฒนาคุณภาพชีวิตและส่งเสริมอาชีพผู้สูงอายุ	ก่อสร้างอาคารศูนย์พัฒนาคุณภาพชีวิตและส่งเสริมอาชีพผู้สูงอายุ (ศพอส) (เฉพาะงานสถาปัตยกรรม) ตามแบบที่ อบต. กำหนด	๑,๐๒๗,๙๕๐					ร้อยละ ๘๐ ของผู้สูงอายุ ได้ใช้สำหรับกิจกรรม	ผู้สูงอายุได้รับการพัฒนาคุณภาพชีวิตและส่งเสริมอาชีพ	กระทรวงพัฒนาสังคม, จังหวัด, อบจ, หน่วยงานอื่น

บัญชีครุภัณฑ์
แผนพัฒนาท้องถิ่น (พ.ศ. ๒๕๖๖ - ๒๕๗๐)
องค์การบริหารส่วนตำบลนาแว

แบบ ผ.๐๓

ที่	แผนงาน	หมวด	ประเภท	เป้าหมาย (ผลผลิตของ ครุภัณฑ์)	งบประมาณ					หน่วยงาน รับผิดชอบ
					๒๕๖๖ (บาท)	๒๕๖๗ (บาท)	๒๕๖๘ (บาท)	๒๕๖๙ (บาท)	๒๕๗๐ (บาท)	
๑	แผนงานรักษาความ สงบภายใน	ครุภัณฑ์	ครุภัณฑ์ ยานพาหนะและ ขนส่ง	รถพยาบาล (รถตู้) ปริมาตร กระบอกสูบ ไม่ต่ำกว่า ๒,๔๐๐ ซีซี จำนวน ๑ คัน		๒,๕๐๐,๐๐๐			๒๕๗๐๐๐๐	สำนักปลัดฯ
๒	แผนงานรักษาความ สงบภายใน	ครุภัณฑ์	ครุภัณฑ์การเกษตร	เครื่องสูบน้ำดับเพลิง แบบหอย โข่ง เครื่องยนต์เบนซิน จำนวน ๑ เครื่อง		๓๐,๐๐๐			๓๐๐๐๐	สำนักปลัดฯ
๓	แผนงานเคหะและชุมชน	ครุภัณฑ์	ครุภัณฑ์ ยานพาหนะและ ขนส่ง	รถบรรทุกขยะ ขนาด ๖ ตัน ๖ ล้อ แบบอัดท้าย จำนวน ๑ คัน	๒,๔๐๐,๐๐๐				๒,๔๐๐,๐๐๐	กองช่าง
๔	แผนงานอุตสาหกรรม และการโยธา	ครุภัณฑ์	ครุภัณฑ์สำนักงาน	เครื่องปรับอากาศแบบแยกส่วน ขนาด ๓๒,๐๐๐ BTU จำนวน ๕ เครื่อง (สำหรับติดตั้ง อาคารศูนย์พัฒนาคุณภาพชีวิต และส่งเสริมอาชีพผู้สูงอายุ)	๒๑๑,๕๐๐				๒๑๑,๕๐๐	กองช่าง

บัญชีครุภัณฑ์
แผนพัฒนาท้องถิ่น (พ.ศ. ๒๕๖๖ - ๒๕๗๐)
องค์การบริหารส่วนตำบลนาแว

แบบ ผ.๐๓

ที่	แผนงาน	หมวด	ประเภท	เป้าหมาย (ผลผลิตของ ครุภัณฑ์)	งบประมาณ					หน่วยงาน รับผิดชอบ
					๒๕๖๖ (บาท)	๒๕๖๗ (บาท)	๒๕๖๘ (บาท)	๒๕๖๙ (บาท)	๒๕๗๐ (บาท)	
๕	แผนงานอุตสาหกรรม และการโยธา	ครุภัณฑ์	ครุภัณฑ์การเกษตร	ซั้มีร์สสูบน้ำสำหรับ (โครงการขุดเจาะบ่อน้ำบาดาล หมู่ที่ ๑)		๙๗,๒๐๐		๙๗,๒๐๐		กองช่าง
๖	แผนงานอุตสาหกรรม และการโยธา	ครุภัณฑ์	ครุภัณฑ์การเกษตร	ซั้มีร์สสูบน้ำสำหรับ (โครงการขุดเจาะบ่อน้ำบาดาล หมู่ที่ ๒)		๙๗,๒๐๐		๙๗,๒๐๐		กองช่าง
๗	แผนงานอุตสาหกรรม และการโยธา	ครุภัณฑ์	ครุภัณฑ์การเกษตร	ซั้มีร์สสูบน้ำสำหรับ (โครงการขุดเจาะบ่อน้ำบาดาล หมู่ที่ ๑)		๙๗,๒๐๐		๙๗,๒๐๐		กองช่าง
๘	แผนงานอุตสาหกรรม และการโยธา	ครุภัณฑ์	ครุภัณฑ์การเกษตร	ซั้มีร์สสูบน้ำสำหรับ (โครงการขุดเจาะบ่อน้ำบาดาล หมู่ที่ ๓)		๙๗,๒๐๐		๙๗,๒๐๐		กองช่าง
๙	แผนงานอุตสาหกรรม และการโยธา	ครุภัณฑ์	ครุภัณฑ์การเกษตร	ซั้มีร์สสูบน้ำสำหรับ (โครงการขุดเจาะบ่อน้ำบาดาล หมู่ที่ ๔)		๙๗,๒๐๐		๙๗,๒๐๐		กองช่าง

บัญชีครุภัณฑ์
แผนพัฒนาท้องถิ่น (พ.ศ. ๒๕๖๖ - ๒๕๗๐)
องค์การบริหารส่วนตำบลนาแว

แบบ ผ.๐๓

ที่	แผนงาน	หมวด	ประเภท	เป้าหมาย (ผลผลิตของ ครุภัณฑ์)	งบประมาณ					หน่วยงาน รับผิดชอบ
					๒๕๖๖ (บาท)	๒๕๖๗ (บาท)	๒๕๖๘ (บาท)	๒๕๖๙ (บาท)	๒๕๗๐ (บาท)	
๑๐	แผนงานอุตสาหกรรม และการโยธา	ครุภัณฑ์	ครุภัณฑ์การเกษตร	ซั่มเมอร์สสูบน้ำสำหรับ (โครงการขุดเจาะบ่อน้ำบาดาล หมู่ที่ ๕)		๙๗,๒๐๐		๙๗,๒๐๐		กองช่าง
๑๑	แผนงานอุตสาหกรรม และการโยธา	ครุภัณฑ์	ครุภัณฑ์การเกษตร	ซั่มเมอร์สสูบน้ำสำหรับ (โครงการขุดเจาะบ่อน้ำบาดาล หมู่ที่ ๖)		๙๗,๒๐๐		๙๗,๒๐๐		กองช่าง
๑๒	แผนงานอุตสาหกรรม และการโยธา	ครุภัณฑ์	ครุภัณฑ์การเกษตร	ซั่มเมอร์สสูบน้ำสำหรับ (โครงการขุดเจาะบ่อน้ำบาดาล หมู่ที่ ๗)		๙๗,๒๐๐		๙๗,๒๐๐		กองช่าง
๑๓	แผนงานอุตสาหกรรม และการโยธา	ครุภัณฑ์	ครุภัณฑ์การเกษตร	ซั่มเมอร์สสูบน้ำสำหรับ (โครงการขุดเจาะบ่อน้ำบาดาล หมู่ที่ ๘)		๙๗,๒๐๐		๙๗,๒๐๐		กองช่าง
๑๔	แผนงานอุตสาหกรรม และการโยธา	ครุภัณฑ์	ครุภัณฑ์การเกษตร	ซั่มเมอร์สสูบน้ำสำหรับ (โครงการขุดเจาะบ่อน้ำบาดาล หมู่ที่ ๙)		๙๗,๒๐๐		๙๗,๒๐๐		กองช่าง

บัญชีครุภัณฑ์
แผนพัฒนาท้องถิ่น (พ.ศ. ๒๕๖๖ - ๒๕๗๐)
องค์การบริหารส่วนตำบลนาแว

แบบ ผ.๐๓

ที่	แผนงาน	หมวด	ประเภท	เป้าหมาย (ผลผลิตของ ครุภัณฑ์)	งบประมาณ					หน่วยงาน รับผิดชอบ
					๒๕๖๖ (บาท)	๒๕๖๗ (บาท)	๒๕๖๘ (บาท)	๒๕๖๙ (บาท)	๒๕๗๐ (บาท)	
๑๕	แผนงานอุตสาหกรรม และการโยธา	ครุภัณฑ์	ครุภัณฑ์การเกษตร	ซั้มีร์สสูบน้ำสำหรับ (โครงการขุดเจาะบ่อน้ำบาดาล หมู่ที่ ๑๐)		๙๗,๒๐๐		๙๗,๒๐๐		กองช่าง
๑๖	แผนงานอุตสาหกรรม และการโยธา	ครุภัณฑ์	ครุภัณฑ์การเกษตร	ซั้มีร์สสูบน้ำสำหรับ (โครงการขุดเจาะบ่อน้ำบาดาล หมู่ที่ ๑๑)		๙๗,๒๐๐		๙๗,๒๐๐		กองช่าง
๑๗	แผนงานอุตสาหกรรม และการโยธา	ครุภัณฑ์	ครุภัณฑ์การเกษตร	ซั้มีร์สสูบน้ำสำหรับ (โครงการขุดเจาะบ่อน้ำบาดาล หมู่ที่ ๑๒)		๙๗,๒๐๐		๙๗,๒๐๐		กองช่าง
รวม					๒,๖๑๑,๕๐๐	๓,๗๙๓,๖๐๐		๑,๒๖๓,๖๐๐	๕,๑๔๑,๕๐๐	

ส่วนที่ ๔

การติดตามและประเมินผล

๑. การติดตามและประเมินผลยุทธศาสตร์

ตามพระราชบัญญัติกำหนดแผนและขั้นตอนการกระจายอำนาจให้แก่องค์กรปกครองส่วนท้องถิ่น พ.ศ. ๒๕๔๒ ได้กำหนดให้องค์กรปกครองส่วนท้องถิ่น มีอำนาจและหน้าที่ในการจัดทำแผนพัฒนาท้องถิ่นของตนเอง โดยในการจัดทำแผนพัฒนาขององค์กรปกครองส่วนท้องถิ่นนั้น จะต้องดำเนินการตามระเบียบกระทรวงมหาดไทย ว่าด้วยการจัดทำแผนพัฒนาขององค์กรปกครองส่วนท้องถิ่น พ.ศ. ๒๕๔๘ และที่แก้ไขเพิ่มเติมถึง (ฉบับที่ ๓) พ.ศ. ๒๕๖๑ ทั้งนี้ แผนพัฒนาท้องถิ่นจะต้องสอดคล้องกับแผนพัฒนาจังหวัด ยุทธศาสตร์การพัฒนาขององค์กรปกครองส่วนท้องถิ่นในเขตจังหวัด แผนพัฒนาอำเภอ แผนพัฒนาตำบล แผนพัฒนาหมู่บ้านหรือแผนชุมชน อันมีลักษณะเป็นการกำหนดรายละเอียดแผนงาน ดังนั้น จึงต้องมีการกำหนดยุทธศาสตร์การพัฒนาขององค์กรปกครองส่วนท้องถิ่นในเขตจังหวัดขึ้น ตามกระบวนการพิจารณาจากประชาคมท้องถิ่นระดับจังหวัด ร่วมกับคณะกรรมการพัฒนาองค์การบริหารส่วนจังหวัด คณะกรรมการประสานแผนพัฒนาท้องถิ่นระดับจังหวัด ผู้แทนองค์กรปกครองส่วนท้องถิ่นในเขตจังหวัด ร่วมกันจัดทำ ทบทวน หรือเปลี่ยนแปลงยุทธศาสตร์การพัฒนาขององค์กรปกครองส่วนท้องถิ่นในเขตจังหวัด เพื่อให้การจัดทำแผนพัฒนาขององค์กรปกครองส่วนท้องถิ่นเกิดประสิทธิภาพ ประสิทธิผล โดยนำยุทธศาสตร์การพัฒนาขององค์กรปกครองส่วนท้องถิ่นในเขตจังหวัดไปใช้เป็นแนวทางในการจัดทำแผนพัฒนาท้องถิ่นของตนเองได้ต่อไป และเพื่อให้สามารถบูรณาการกับแผนพัฒนาจังหวัด แผนปฏิบัติการประจำปีของจังหวัดและตอบสนองความต้องการของประชาชนอันจะนำไปสู่การจัดทำงบประมาณ ที่มีประสิทธิภาพในท้องถิ่นได้อย่างแท้จริง เป็นเครื่องมือในการพัฒนาท้องถิ่นให้เข้มแข็ง เกิดประโยชน์สูงสุดต่อประชาชนในท้องถิ่น

ดังนั้น องค์กรปกครองส่วนท้องถิ่น จึงต้องกำหนดยุทธศาสตร์การพัฒนาขององค์กรปกครองส่วนท้องถิ่นให้สอดคล้องยุทธศาสตร์การพัฒนาขององค์กรปกครองส่วนท้องถิ่นในเขตจังหวัด เพื่อนำไปสู่การ บูรณาการร่วมกัน ให้เกิดความสอดคล้องกับแผนพัฒนาจังหวัด สามารถเชื่อมโยงไปสู่แผนพัฒนากลุ่มจังหวัด แผนพัฒนาภาค แผนพัฒนาเศรษฐกิจและสังคมแห่งชาติ ฉบับที่ ๑๒ แผนยุทธศาสตร์ชาติ ๒๐ ปี และในการจัดทำแผนพัฒนาท้องถิ่น (พ.ศ. ๒๕๖๖ – ๒๕๗๐) จะต้องมีการติดตามและติดตามและประเมินผลยุทธศาสตร์เพื่อความสอดคล้องแผนพัฒนาท้องถิ่นขององค์กรปกครองส่วนท้องถิ่น ตามระเบียบกระทรวงมหาดไทย ว่าด้วยการจัดทำแผนขององค์กรปกครองส่วนท้องถิ่น พ.ศ. ๒๕๔๘ และที่แก้ไขเพิ่มเติมถึง (ฉบับที่ ๓) พ.ศ. ๒๕๖๑ โดยคณะกรรมการติดตามและประเมินผลแผนพัฒนาท้องถิ่น จะต้องดำเนินการให้คะแนนตามเกณฑ์ที่กำหนดไว้ ซึ่งเป็นส่วนหนึ่งของการติดตามและประเมินผลแผนพัฒนา โดยดำเนินการให้แล้วเสร็จภายในหกสิบวัน นับแต่วันที่ประกาศใช้งบประมาณ

รายงาน รายละเอียดแนวทางการพิจารณาตามหนังสือกระทรวงมหาดไทย ด่วนที่สุด ที่ มท ๐๘๑๐.๓/ว ๒๙๓๑ ลงวันที่ ๑๕ พฤษภาคม ๒๕๖๒ เรื่อง ชักซ้อมแนวทางการทบทวน แผนพัฒนาท้องถิ่น (พ.ศ. ๒๕๖๑ - ๒๕๖๕) ขององค์กรปกครองส่วนท้องถิ่น ดังนี้

**แนวทางการพิจารณาการติดตามและประเมินผลยุทธศาสตร์
เพื่อความสอดคล้องแผนพัฒนาท้องถิ่นขององค์กรปกครองส่วนท้องถิ่น**

ประเด็นการพิจารณา	คะแนน
๑. ข้อมูลสภาพทั่วไปและข้อมูลพื้นฐานขององค์กรปกครองส่วนท้องถิ่น	๒๐
๒. การวิเคราะห์สภาพการณ์และศักยภาพ	๒๐
๓. ยุทธศาสตร์ประกอบด้วย	๖๐
๓.๑ ยุทธศาสตร์ขององค์กรปกครองส่วนท้องถิ่น	(๑๐)
๓.๒ ยุทธศาสตร์ขององค์กรปกครองส่วนท้องถิ่นในเขตจังหวัด	(๑๐)
๓.๓ ยุทธศาสตร์จังหวัด	(๑๐)
๓.๔ วิสัยทัศน์	(๕)
๓.๕ กลยุทธ์	(๕)
๓.๖ เป้าประสงค์ของแต่ละประเด็นกลยุทธ์	(๕)
๓.๗ จุดยืนทางยุทธศาสตร์	(๕)
๓.๘ แผนงาน	(๕)
๓.๙ ความเชื่อมโยงของยุทธศาสตร์ในภาพรวม	(๕)
รวมคะแนน	๑๐๐

**แนวทางเบื้องต้นในการให้คะแนนแนวทางการพิจารณาการติดตามและประเมินผล
ยุทธศาสตร์เพื่อความสอดคล้องแผนพัฒนาท้องถิ่น**

ประเด็นการพิจารณา	รายละเอียดหลักเกณฑ์	คะแนนเต็ม	คะแนนที่ได้
๑. ข้อมูลสภาพทั่วไปและข้อมูลพื้นฐานขององค์กรปกครองส่วนท้องถิ่น	ควรประกอบด้วยข้อมูลดังนี้ (๑) ข้อมูลเกี่ยวกับด้านกายภาพ เช่น ที่ตั้งของหมู่บ้าน/ชุมชน/ตำบล ลักษณะภูมิประเทศ ลักษณะภูมิอากาศ ลักษณะของที่ดิน ลักษณะของแหล่งน้ำ ลักษณะของป่าไม้ ฯลฯ ด้านการเมือง/การปกครอง เช่น เขตการปกครองการเลือกตั้ง ฯลฯ	๒๐ (๓)	
	(๒) ข้อมูลเกี่ยวกับด้านการเมือง/การปกครอง เช่น เขตการปกครอง การเลือกตั้ง ฯลฯ ประชากร เช่น ข้อมูลเกี่ยวกับจำนวนประชากร และช่วงอายุและจำนวนประชากร ฯลฯ	(๒)	

ประเด็นการพิจารณา	รายละเอียดหลักเกณฑ์	คะแนนเต็ม	คะแนนที่ได้
๑. ข้อมูลสภาพทั่วไปและข้อมูลพื้นฐานขององค์กรปกครองส่วนท้องถิ่น	(๓) ข้อมูลเกี่ยวกับสภาพทางสังคม เช่น การศึกษา สาธารณสุข อาชญากรรม ยาเสพติด การสังคมสงเคราะห์	(๒)	
	(๔) ข้อมูลเกี่ยวกับระบบบริหารพื้นฐาน เช่น การคมนาคมขนส่ง การไฟฟ้า การประปา โทรศัพท์ ฯลฯ	(๒)	
	(๕) ข้อมูลเกี่ยวกับระบบเศรษฐกิจ เช่น การเกษตร การประมง การประมงสัตว์ การบริการ การท่องเที่ยว อุตสาหกรรม การพาณิชย์/กลุ่มอาชีพแรงงาน ฯลฯ	(๒)	
	(๖) ข้อมูลเกี่ยวกับศาสนา ประเพณี วัฒนธรรม เช่น การนับถือศาสนาประเพณี และงานประจำปี ภูมิปัญญาท้องถิ่น ภาษาถิ่น สินค้าพื้นเมืองและของที่ระลึก ฯลฯ และอื่นๆ	(๒)	
	(๗) ข้อมูลเกี่ยวกับทรัพยากรธรรมชาติ เช่น น้ำ ป่าไม้ ภูเขา คุณภาพของทรัพยากรธรรมชาติ ฯลฯ	(๒)	
	(๘) การสำรวจและจัดเก็บข้อมูลเพื่อการจัดทำแผนพัฒนาท้องถิ่นหรือการใช้ข้อมูล จปฐ.	(๒)	
	(๙) การประชุมประชาคมท้องถิ่น รูปแบบ วิธีการ และการดำเนินการประชุมประชาคมท้องถิ่นโดยใช้กระบวนการร่วมคิด ร่วมทำ ร่วมตัดสินใจ ร่วมตรวจสอบ ร่วมรับประโยชน์ ร่วมแก้ไขปัญหา ปรีชาหาหรือ แลกเปลี่ยนเรียนรู้ เพื่อแก้ไขปัญหาสำหรับการพัฒนาท้องถิ่นตามอำนาจหน้าที่ขององค์กรปกครองส่วนท้องถิ่น	(๓)	
๒. การวิเคราะห์สภาพการณ์และศักยภาพ	ควรประกอบด้วยข้อมูลดังนี้ (๑) การวิเคราะห์ที่ครอบคลุมความเชื่อมโยง ความสอดคล้อง ยุทธศาสตร์จังหวัด ยุทธศาสตร์การพัฒนาขององค์กรปกครองส่วนท้องถิ่นในเขตจังหวัด ยุทธศาสตร์ขององค์กรปกครองส่วนท้องถิ่น นโยบายของผู้บริหารท้องถิ่น รวมถึงความเชื่อมโยงแผนยุทธศาสตร์ชาติ ๒๐ ปี แผนพัฒนาเศรษฐกิจและสังคมแห่งชาติ และ Thailand ๔.๐	๒๐ (๕)	
	(๒) การวิเคราะห์การใช้ผังเมืองรวมหรือผังเมืองเฉพาะและการบังคับใช้ผลของการบังคับใช้ สภาพการณ์ที่เกิดขึ้นต่อการพัฒนาท้องถิ่น	(๓)	

ประเด็น การพิจารณา	รายละเอียดหลักเกณฑ์	คะแนน เต็ม	คะแนน ที่ได้
๒. การวิเคราะห์ สถานการณ์และ ศักยภาพ	(๓) การวิเคราะห์ทางสังคม เช่น ด้านแรงงาน การศึกษา สาธารณสุข ความยากจน อาชญากรรม ปัญหายาเสพติด เทคโนโลยี จารีต ประเพณี วัฒนธรรม ภูมิปัญญาท้องถิ่น เป็นต้น	(๓)	
	(๔) การวิเคราะห์ทางเศรษฐกิจ ข้อมูลด้านรายได้ครัวเรือน การส่งเสริมอาชีพ กลุ่มอาชีพ กลุ่มทางสังคม การพัฒนาอาชีพและกลุ่มต่างๆ สภาพทางเศรษฐกิจและความเป็นอยู่ทั่วไป เป็นต้น	(๓)	
	(๕) การวิเคราะห์สิ่งแวดล้อม พื้นที่สีเขียว ธรรมชาติต่างๆ ทางภูมิศาสตร์ กระบวนการหรือสิ่งที่เกิดขึ้น การประดิษฐ์ที่มีผลต่อสิ่งแวดล้อมและการพัฒนา	(๓)	
	(๖) ผลการวิเคราะห์ศักยภาพเพื่อประเมินสถานภาพการพัฒนาในปัจจุบันและโอกาสการพัฒนาในอนาคตของท้องถิ่น ด้วยเทคนิค SWOT Analysis ที่อาจส่งผลต่อการดำเนินงานได้แก่ S-Strengit (จุดแข็ง) W-Weakness (จุดอ่อน) O-Opportunity (โอกาส) และT-Therat (อุปสรรค)	(๓)	
๓. ยุทธศาสตร์ ๓.๑ ยุทธศาสตร์ ขององค์กร ปกครองส่วน ท้องถิ่น	ควรประกอบด้วยข้อมูลดังนี้ สอดคล้องกับสภาพสังคม เศรษฐกิจ สิ่งแวดล้อมของท้องถิ่น ประเด็นปัญหาการพัฒนาและแนวทางการพัฒนาที่สอดคล้องกับยุทธศาสตร์ขององค์กรปกครองส่วนท้องถิ่น และเชื่อมโยงหลักประชารัฐแผนยุทธศาสตร์ชาติ ๒๐ ปี แผนพัฒนาเศรษฐกิจและสังคมแห่งชาติ และ Thailand ๔.๐	๖๐ (๑๐)	
๓.๒ ยุทธศาสตร์ ขององค์กร ปกครองส่วน ท้องถิ่นในเขต จังหวัด	สอดคล้องและเชื่อมโยงกับสภาพสังคม เศรษฐกิจ สิ่งแวดล้อมของท้องถิ่น และยุทธศาสตร์จังหวัด และเชื่อมโยงหลักประชารัฐแผนยุทธศาสตร์ชาติ ๒๐ ปี แผนพัฒนาเศรษฐกิจและสังคมแห่งชาติ และ Thailand ๔.๐	(๑๐)	
๓.๓ ยุทธศาสตร์ จังหวัด	สอดคล้องกับแผนพัฒนากลุ่มจังหวัด ยุทธศาสตร์พัฒนาภาค แผนพัฒนาเศรษฐกิจและสังคมแห่งชาติ แผนการบริหารราชการแผ่นดิน นโยบาย/ยุทธศาสตร์ คสช. และนโยบายรัฐบาล หลักประชารัฐ แผนยุทธศาสตร์ชาติ ๒๐ ปี และThailand ๔.๐	(๑๐)	

ประเด็น การพิจารณา	รายละเอียดหลักเกณฑ์	คะแนน เต็ม	คะแนน ที่ได้
<p>๓.๔ วิสัยทัศน์</p> <p>๓.๕ กลยุทธ์</p>	<p>วิสัยทัศน์ ซึ่งมีลักษณะแสดงสถานภาพที่องค์กรปกครองส่วนท้องถิ่นต้องการจะเป็นหรือบรรลุถึงอนาคตอย่างชัดเจน สอดคล้องกับโอกาสและศักยภาพที่เป็นลักษณะเฉพาะขององค์กรปกครองส่วนท้องถิ่นและสัมพันธ์กับโครงการพัฒนา</p>	(๕)	
<p>๓.๖ เป้าประสงค์ ของแต่ละ ประเด็นกลยุทธ์</p> <p>๓.๗ จุดยืนทาง ยุทธศาสตร์ (Positioning)</p>	<p>แสดงให้เห็นช่องทาง วิธีการ ภารกิจหรือสิ่งที่ต้องทำตามอำนาจหน้าที่ขององค์กรปกครองส่วนท้องถิ่นที่จะนำไปสู่การบรรลุวิสัยทัศน์ หรือแสดงให้เห็นถึงความชัดเจนในสิ่งที่จะดำเนินการให้บรรลุวิสัยทัศน์นั้น</p>	(๕)	
<p>๓.๘ แผนงาน</p>	<p>เป้าประสงค์ของแต่ละประเด็นกลยุทธ์มีความสอดคล้องและสนับสนุนต่อกกลยุทธ์ที่จะเกิดขึ้น มุ่งหมายสิ่งหนึ่งสิ่งใดที่ชัดเจน</p>	(๕)	
<p>๓.๙ ความ เชื่อมโยงของ ยุทธศาสตร์ใน ภาพรวม</p>	<p>ความมุ่งมั่นอันแน่วแน่ในการวางแผนพัฒนาท้องถิ่น เพื่อให้บรรลุวิสัยทัศน์ขององค์กรปกครองส่วนท้องถิ่น ซึ่งเกิดจากศักยภาพของพื้นที่จริง ที่จะนำไปสู่ผลสำเร็จทางยุทธศาสตร์</p>	(๕)	
	<p>แผนงานหรือจุดมุ่งหมายเพื่อการพัฒนาในอนาคต กำหนดจุดมุ่งหมายในเรื่องใดเรื่องหนึ่งหรือแผนงานที่เกิดจากเป้าประสงค์ตัวชี้วัด ค่าเป้าหมาย กลยุทธ์ จุดยืนทางยุทธศาสตร์ขององค์กรปกครองส่วนท้องถิ่นที่มีความชัดเจน นำไปสู่การทำโครงการพัฒนาท้องถิ่นในแผนพัฒนาท้องถิ่น โดยระบุแผนงานและความเชื่อมโยงดังกล่าว</p> <p>ความเชื่อมโยงองค์รวมที่นำไปสู่การพัฒนาท้องถิ่นที่เกิดผลผลิต/โครงการจากแผนยุทธศาสตร์ชาติ ๒๐ ปี แผนพัฒนาเศรษฐกิจและสังคมแห่งชาติ ฉบับที่ ๑๒ Thailand ๔.๐ แผนพัฒนาภาค/แผนพัฒนากลุ่มจังหวัด /แผนพัฒนาจังหวัดยุทธศาสตร์การพัฒนาขององค์กรปกครองส่วนท้องถิ่นในเขตจังหวัด และยุทธศาสตร์ขององค์กรปกครองส่วนท้องถิ่น</p>	(๕)	
	รวมคะแนน	๑๐๐	

๒. การติดตามและประเมินผลโครงการ

ในการจัดทำแผนพัฒนาท้องถิ่น (พ.ศ. ๒๕๖๖ – ๒๕๗๐) ขององค์กรปกครองส่วนท้องถิ่น จะต้องมีการติดตามและประเมินผลโครงการขององค์กรปกครองส่วนท้องถิ่นเพื่อความสอดคล้องแผนพัฒนาท้องถิ่น ตามระเบียบกระทรวงมหาดไทย ว่าด้วยการจัดทำแผนขององค์กรปกครองส่วนท้องถิ่น พ.ศ. ๒๕๔๘ และที่แก้ไขเพิ่มเติมถึง (ฉบับที่ ๓) พ.ศ. ๒๕๖๑ โดยคณะกรรมการติดตามและประเมินผลแผนพัฒนาท้องถิ่น จะต้องดำเนินการให้คะแนนตามเกณฑ์ที่กำหนดไว้ ซึ่งเป็นส่วนหนึ่งของการติดตามและประเมินผลแผนพัฒนา โดยดำเนินการให้แล้วเสร็จภายในหกสิบวัน นับแต่วันที่ประกาศใช้งบประมาณรายจ่าย รายละเอียดแนวทางการพิจารณา ตามหนังสือกระทรวงมหาดไทย ด่วนที่สุด ที่ มท ๐๘๑๐.๓/ว ๒๙๓๑ ลงวันที่ ๑๕ พฤษภาคม ๒๕๖๒ เรื่อง ชักซ้อมแนวทางการทบทวนแผนพัฒนาท้องถิ่น (พ.ศ. ๒๕๖๑ – ๒๕๖๕) ขององค์กรปกครองส่วนท้องถิ่น ดังนี้

แนวทางการพิจารณาการติดตามและประเมินผลโครงการ เพื่อความสอดคล้องแผนพัฒนาท้องถิ่น

ประเด็นการพิจารณา	คะแนน
๑. การสรุปสถานการณ์การพิจารณา	๑๐
๒. การประเมินผลการนำแผนพัฒนาท้องถิ่นสี่ปีไปปฏิบัติในเชิงปริมาณ	๑๐
๓. การประเมินผลการนำแผนพัฒนาท้องถิ่นสี่ปีไปปฏิบัติในเชิงคุณภาพ	๑๐
๔. แผนงานและยุทธศาสตร์การพิจารณา	๑๐
๕. โครงการพัฒนา ประกอบด้วย	๖๐
๕.๑ ความชัดเจนของชื่อโครงการ	(๕)
๕.๒ กำหนดวัตถุประสงค์สอดคล้องกับโครงการ	(๕)
๕.๓ เป้าหมาย (ผลผลิตของโครงการ) มีความชัดเจนนำไปสู่การตั้งงบประมาณได้ถูกต้อง	(๕)
๕.๔ โครงการมีความสอดคล้องกับแผนยุทธศาสตร์ชาติ ๒๐ ปี	(๕)
๕.๕ เป้าหมาย (ผลผลิตของโครงการ) มีความสอดคล้องกับแผนพัฒนาเศรษฐกิจและสังคมแห่งชาติ	(๕)
๕.๖ โครงการมีความสอดคล้องกับ Thailand ๔.๐	(๕)
๕.๗ โครงการสอดคล้องกับยุทธศาสตร์จังหวัด	(๕)
๕.๘ โครงการแก้ไขปัญหาความยากจนหรือการเสริมสร้างให้ประเทศชาติมั่งคั่ง มั่งคั่ง ยั่งยืน ภายใต้หลักปรัชญา	(๕)
๕.๙ งบประมาณ มีความสอดคล้องกับเป้าหมาย (ผลผลิตของโครงการ)	(๕)
๕.๑๐ มีการประมาณการราคาถูกต้องตามหลักวิธีการงบประมาณ	(๕)
๕.๑๑ มีการกำหนดตัวชี้วัด (KPI) และสอดคล้องกับวัตถุประสงค์และผลคาดว่าจะได้รับ	(๕)
๕.๑๒ ผลที่คาดว่าจะได้รับ สอดคล้องกับวัตถุประสงค์	(๕)
รวมคะแนน	๑๐๐

แนวทางเบื้องต้นในการให้คะแนนแนวทางการพิจารณาการติดตามและประเมินผลโครงการ
เพื่อความสอดคล้องแผนพัฒนาท้องถิ่น

ประเด็น การพิจารณา	รายละเอียดหลักเกณฑ์	คะแนน เต็ม	คะแนน ที่ได้
๑. การสรุป สถานการณ์การ พัฒนา	เป็นการวิเคราะห์กรอบการจัดทำยุทธศาสตร์ขององค์กร ปกครองส่วนท้องถิ่น (ใช้การวิเคราะห์ SWOT Analysis/Demand (Demand Analysis)/Global Demand และ Trend ปัจจุบันและสถานการณ์การ เปลี่ยนแปลงที่มีผลต่อการพัฒนา อย่างน้อยต้อง ประกอบด้วยวิเคราะห์ศักยภาพด้านเศรษฐกิจ, ด้าน สังคม, ด้านทรัพยากรธรรมชาติและสิ่งแวดล้อม)	๑๐	
๒. การประเมินผล การนำแผนพัฒนา ท้องถิ่นสี่ปีไปปฏิบัติ ในเชิงปริมาณ	๑) การควบคุมที่มีตัวเลขต่างๆ เพื่อนำมาใช้วัดผลในเชิง ปริมาณ เช่น การวัดจำนวนโครงการ กิจกรรม งานต่างๆ ก็ คือผลผลิตนั่นเองว่าเป็นไปตามที่ตั้งเป้าหมายเอาไว้หรือไม่ จำนวนที่ดำเนินการจริงตามที่ได้กำหนดไว้เท่าไร จำนวนที่ไม่ สามารถดำเนินการได้มีจำนวนเท่าไร สามารถอธิบายได้ตาม หลักประสิทธิภาพ (Efficiency) ของการพัฒนาท้องถิ่นตาม อำนาจหน้าที่ที่ได้กำหนดไว้ ๒) วิเคราะห์ผลกระทบ/สิ่งที่กระทบ (Impact) โครงการที่ ดำเนินการในเชิงปริมาณ (Qualitative)	๑๐	
๓. การประเมินผล การนำแผนพัฒนา ท้องถิ่นสี่ปีไปปฏิบัติ ในเชิงคุณภาพ	๑) การประเมินประสิทธิผลของแผนพัฒนาในเชิงคุณภาพคือ การนำเอาเทคนิคฯ มาใช้เพื่อวัดค่าภารกิจ โครงการ กิจกรรม งานต่างๆ ที่ดำเนินการในพื้นที่นั้นๆ ตรงต่อความต้องการ ของประชาชนหรือไม่และเป็นไปตามอำนาจหน้าที่หรือไม่ ประชาชนพึงพอใจหรือไม่ สิ่งของ วัสดุ ครุภัณฑ์ การ ดำเนินการต่างๆ มีสภาพหรือลักษณะถูกต้อง คงทน ถาวร สามารถใช้งานได้ตามวัตถุประสงค์หรือไม่ ซึ่งเป็นไปตามหลัก ประสิทธิผล (Effectiveness) ผลการปฏิบัติราชการตามที่ บรรลุวัตถุประสงค์ และเป้าหมายของแผนปฏิบัติราชการ ตามที่ได้รับงบประมาณมาดำเนินการ รวมถึงสามารถ เทียบเคียงกับส่วนราชการหรือหน่วยงาน ๒) วิเคราะห์ผลกระทบ/สิ่งที่กระทบ (Impact) โครงการที่ ดำเนินการในเชิงคุณภาพ (Qualitative)	๑๐	

ประเด็น การพิจารณา	รายละเอียดหลักเกณฑ์	คะแนน เต็ม	คะแนน ที่ได้
๔. แผนงานและยุทธศาสตร์การพัฒนา	วิเคราะห์แผนงาน งาน ที่เกิดจากด้านต่างๆ มีความสอดคล้องกับยุทธศาสตร์ขององค์กรปกครองส่วนท้องถิ่นในมิติต่างๆ จนนำไปสู่การจัดทำโครงการพัฒนาท้องถิ่นโดยใช้ SWOT Analysis/Demand (Demand Analysis)/Global Demand/Trend หรือหลักการบูรณาการ (Integration) กับองค์กรปกครองส่วนท้องถิ่นที่มีพื้นที่ติดต่อกัน ๒) วิเคราะห์แผนงาน งาน ที่เกิดจากด้านต่างๆ ที่สอดคล้องกับการแก้ไขปัญหาความยากจน หลักปรัชชาารัฐ	๑๐	
๕. โครงการพัฒนา ๕.๑ ความชัดเจนของชื่อโครงการ ๕.๒ กำหนดวัตถุประสงค์สอดคล้องกับโครงการ ๕.๓ เป้าหมาย (ผลผลิตของโครงการ) มีความชัดเจนนำไปสู่การตั้งงบประมาณได้ถูกต้อง ๕.๔ โครงการมีความสอดคล้องกับแผนยุทธศาสตร์ ๒๐ ปี	ควรประกอบด้วยข้อมูลดังนี้ เป็นโครงการที่มีวัตถุประสงค์สนองต่อยุทธศาสตร์การพัฒนาขององค์กรปกครองส่วนท้องถิ่นและดำเนินการเพื่อให้การพัฒนาบรรลุตามวิสัยทัศน์ขององค์กรปกครองส่วนท้องถิ่นที่กำหนดไว้ ชื่อโครงการมีความชัดเจน มุ่งไปเรื่องใดเรื่องหนึ่ง อ่านแล้วเข้าใจได้ว่าจะพัฒนาอะไรในอนาคต มีวัตถุประสงค์ชัดเจน (clear objective) โครงการต้องกำหนดวัตถุประสงค์สอดคล้องกับความเป็นมาของโครงการ สอดคล้องกับหลักการและเหตุผล วิธีการดำเนินงานต้องสอดคล้องกับวัตถุประสงค์ มีความเป็นไปได้ชัดเจน มีลักษณะเฉพาะเจาะจง สภาพที่อยากให้เกิดขึ้นในอนาคตเป็นทิศทางที่ต้องไปให้ถึง เป้าหมายต้องชัดเจน สามารถระบุจำนวนเท่าไร กลุ่มเป้าหมายคืออะไร มีผลผลิตอย่างไร กลุ่มเป้าหมาย พื้นที่ดำเนินงาน และระยะเวลาดำเนินงานอธิบายให้ชัดเจนว่า โครงการนี้จะทำที่ไหน เริ่มต้นในช่วงเวลาใดและจบลงเมื่อไร ใครคือกลุ่มเป้าหมายของโครงการ หากกลุ่มเป้าหมายมีหลายกลุ่ม ให้บอกชัดเจนไปว่าใครคือกลุ่มเป้าหมายหลัก ใครคือกลุ่มเป้าหมายรอง	๖๐ (๕) (๕) (๕)	

ประเด็น การพิจารณา	รายละเอียดหลักเกณฑ์	คะแนน เต็ม	คะแนน ที่ได้
๕.๕ เป้าหมาย (ผลผลิตของ โครงการ) มีความ สอดคล้องกับ แผนพัฒนาเศรษฐกิจ และสังคมแห่งชาติ	โครงการสอดคล้องกับ (๑) ความมั่นคง (๒) การสร้าง ความสามารถในการแข่งขัน (๓) การพัฒนาเสริมสร้าง ศักยภาพคน (๔) การสร้างโอกาสความเสมอภาคและเท่า เทียมกันทางสังคม (๕) การสร้างการเติบโตบนคุณภาพชีวิตที่ เป็นมิตรต่อสิ่งแวดล้อม (๖) การปรับสมดุลและพัฒนาระบบ การบริหารจัดการภาครัฐ เพื่อให้เกิดความมั่นคง มั่งคั่ง ยั่งยืน	(๕)	
๕.๖ โครงการมีความ สอดคล้อง ๕.๗ โครงการ สอดคล้องกับ ยุทธศาสตร์จังหวัด ๕.๘ โครงการแก้ไข ปัญหาความยากจน หรือการเสริมสร้างให้ ประเทศชาติมั่นคง มั่งคั่ง ยั่งยืน ภายใต้ หลักประชารัฐ	โครงการมีความสอดคล้องแผนพัฒนาเศรษฐกิจและสังคม แห่งชาติฉบับที่ ๑๒ โดย (๑) ยึดหลักปรัชญาเศรษฐกิจ พอเพียง (๒) ยึดคนเป็นศูนย์กลางพัฒนา (๓) ยึดวิสัยทัศน์ ภายใต้ยุทธศาสตร์ชาติ ๒๐ ปี (๔) ยึดเป้าหมายอนาคต ประเทศไทย ๒๕๗๙ (๕) ยึดหลักการนำไปสู่ปฏิบัติให้เกิดผล สัมฤทธิ์อย่างจริงจังใน ๕ ปีที่ต่อยอดไปสู่ผลสัมฤทธิ์ที่เป็น เป้าหมายระยะยาว ภายใต้แนวทางการพัฒนา (๑) การ ยกระดับศักยภาพการแข่งขันและการหลุดพ้นกับดักรายได้ ปานกลางสู่รายได้สูง (๒) การพัฒนาศักยภาพคนตามช่วงวัย และการปฏิรูประบบเพื่อสร้างสังคมสูงวัยอย่างมีคุณภาพ (๓) การลดความเหลื่อมล้ำทางสังคม (๔) การรองรับการเชื่อมโยง ภูมิภาคและความเป็นเมือง (๕) การสร้างความเจริญเติบโต ทางเศรษฐกิจและสังคมอย่างเป็นมิตรกับสิ่งแวดล้อม (๖) การ บริหารราชการแผ่นดินที่มีประสิทธิภาพ	(๕)	
๕.๙ งบประมาณมี ความสอดคล้องกับ เป้าหมาย(ผลผลิต ของโครงการ) ๕.๑๐ มีการ ประมาณการราคา ถูกต้องตามหลัก วิธีการงบประมาณ	โครงการพัฒนาท้องถิ่นมีความสอดคล้องกับหัววงระยะเวลา ของแผนพัฒนาจังหวัดที่ได้กำเนิดขึ้น เพื่อขับเคลื่อนการ พัฒนาท้องถิ่นเสมือนหนึ่งการขับเคลื่อนการพัฒนาจังหวัด ซึ่ง ไม่สามารถแยกส่วนใดส่วนหนึ่งออกจากกันได้ นอกจากนี้ โครงการพัฒนาท้องถิ่นต้องเป็นโครงการเชื่อมต่อหรือเดินทาง ไปด้วยกันกับยุทธศาสตร์จังหวัดที่ได้กำหนดขึ้นเป็นปัจจุบัน	(๕)	
	เป็นโครงการที่ดำเนินการภายใต้พื้นฐานความพอเพียงที่ ประชาชนดำเนินการเองหรือร่วมดำเนินการ เป็นโครงการต่อ ยอดและขยายได้ เป็นโครงการที่ประชาชนต้องการเพื่อให้เกิด ความยั่งยืน ซึ่งมีลักษณะที่จะให้ท้องถิ่นมีความมั่นคง มั่งคั่ง ยั่งยืน เป็นท้องถิ่นที่พัฒนาแล้วด้วยการพัฒนาปรัชญา เศรษฐกิจพอเพียง	(๕)	

ประเด็น การพิจารณา	รายละเอียดหลักเกณฑ์	คะแนน เต็ม	คะแนน ที่ได้
๕.๑๑ มีการกำหนด ตัวชี้วัด (KPI) และ สอดคล้องกับ วัตถุประสงค์และผล ที่คาดว่าจะได้รับ	งบประมาณโครงการพัฒนาจะต้องคำนึงถึงหลักสำคัญ ๕ ประการในการจัดทำโครงการได้แก่ (๑) ความประหยัด (Economy) (๒) ความมีประสิทธิภาพ (Efficiency) (๓) ความ มีประสิทธิภาพ (Effectiveness) (๔) ความยุติธรรม (Equity) (๕) ความโปร่งใส (Transparency)	(๕)	
๕.๑๒ ผลที่คาดว่าจะ ได้รับสอดคล้องกับ วัตถุประสงค์	การประมาณราคาเพื่อการพัฒนาต้องให้สอดคล้องกับ โครงการถูกต้องตามหลักวิชาการทางช่าง หลักของราคากลาง ราคากลางท้องถิ่น มีความโปร่งใสในการกำหนดราคาและ ตรวจสอบในเชิงประจักษ์	(๕)	
	มีการกำหนดตัวชี้วัดผลงาน (Key Performancy Indicator : KPI) ที่ สามารถวัดได้ (measurable) ใช้บอกประสิทธิผล (effectiveness) ใช้บอกประสิทธิภาพ (efficiency) ได้ เช่น การกำหนดความพึงพอใจ การกำหนดร้อยละ การกำหนดอัน เกิดจากผลของวัตถุประสงค์ที่เกิดที่สิ่งที่ได้รับ (การคาดการณ์ คาดว่าจะได้รับ)	(๕)	
	ผลที่ได้รับเป็นสิ่งที่เกิดขึ้นได้จริงจากการดำเนินการตาม โครงการพัฒนาซึ่งสอดคล้องกับวัตถุประสงค์ที่ตั้งไว้ การได้ผล หรือผลที่เกิดขึ้นจะต้องเท่ากับวัตถุประสงค์หรือมากกว่า วัตถุประสงค์ ซึ่งการเขียนวัตถุประสงค์ควรคำนึงถึง (๑) มี ความเป็นไปได้และมีความเฉพาะเจาะจง ในการดำเนินงาน ตามโครงการ (๒) วัดและประเมินผลระดับของความสำเร็จได้ (๓) ระบุสิ่งที่ต้องการดำเนินงานอย่างชัดเจนและ เฉพาะเจาะจงมากที่สุดและสามารถปฏิบัติได้ (๔) เป็นเหตุเป็น ผล สอดคล้องกับความเป็นจริง (๕) ส่งผลต่อการบ่งบอกเวลา ได้	(๕)	
รวมคะแนน		๑๐๐	

๓. สรุปผลการพัฒนาท้องถิ่นในภาพรวม

๓.๑ การวัดผลในเชิงปริมาณและคุณภาพ ข้อ ๓๐ (๕) ของระเบียบกระทรวงมหาดไทย ว่าด้วยการจัดทำ แผนพัฒนาขององค์กรปกครองส่วนท้องถิ่น พ.ศ.๒๕๔๘ และที่แก้ไขเพิ่มเติมถึง (ฉบับที่ ๓) พ.ศ.๒๕๖๑ ข้อ ๓๐ (๕) กำหนดว่าผู้บริหารท้องถิ่นเสนอผลการติดตามและประเมินผล ต่อสภาท้องถิ่น และคณะกรรมการพัฒนาท้องถิ่น พร้อมทั้งประกาศผลการติดตามและประเมินผลแผนพัฒนาท้องถิ่น ให้ประชาชนในท้องถิ่นทราบในที่เปิดเผยภายในสิบห้าวัน นับแต่วันที่ผู้บริหารท้องถิ่นเสนอผลการติดตามและประเมินผลดังกล่าว และต้องปิดประกาศโดยเปิดเผย ไม่น้อยกว่าสามสิบวัน โดยอย่างน้อยปีละหนึ่งครั้งภายในเดือนธันวาคมของทุกปี

โดยใช้รูปแบบเชิง พรรณนา ซึ่งสามารถแสดงได้ทั้งการอธิบายเชิงสถิติ รูปภาพ กราฟ ข้อมูล ต่างๆ จาก

- ใช้แบบสำหรับการติดตามและประเมินผลเชิงปริมาณและคุณภาพ

(๑) แบบตัวบ่งชี้การปฏิบัติงาน (Performance Indicators)

(๒) แบบบัตรคะแนน (Scorecard Model) แบบบัตรคะแนน หรือ Scorecard Model ของ Kaplan & Norton

(๓) แบบมุ่งวัดผลสัมฤทธิ์ (Result Framework Model (RF)

(๔) แบบเชิงเหตุผล (Logical Model) ตัวแบบเชิงเหตุผล หรือ Logical Model

(๕) แบบวัดกระบวนการปฏิบัติงาน (Process Performance Measurement System(PPMS)) ระบบการวัดกระบวนการปฏิบัติงานหรือ PPMS

(๖) แบบการประเมินโดยใช้วิธีการแก้ปัญหาหรือเรียนรู้จากปัญหาที่เกิดขึ้นหรือ ProblemSolving Method

(๗) แบบการประเมินแบบมีส่วนร่วม (Participatory Methods)

(๘) แบบการประเมินผลกระทบ (Impact Evaluation)

(๙) แบบการประเมินความเสี่ยง (Risk Assessment Model)

(๑๐) แบบการประเมินตนเอง (Self-assessment Model) และ

(๑๑) แบบอื่น ๆ ที่องค์กรปกครองส่วนท้องถิ่นกำหนดขึ้น ทั้งนี้ต้องอยู่ภายใต้กรอบตามข้อ (๑)-(๑๐) หรือเป็นแบบผสมก็ได้

- เชิงปริมาณ (Quantity) คุณภาพ (Quality) ผลที่ได้จริง ๆ คืออะไร ค่าใช้จ่าย (Cost) เวลา(Time) เป็นไปตามที่กำหนดไว้หรือไม่

- ประชาชนได้ประโยชน์อย่างไรหรือราชการได้ประโยชน์อย่างไร

- วัดผลนั้นได้จริงหรือไม่ หรือวัดได้เท่าไร (Key Performance Indicators : KPIs)

- ผลกระทบ (Impact)

๔. ข้อเสนอแนะในการจัดทำแผนพัฒนาท้องถิ่นในอนาคต

๔.๑ ผลกระทบนำไปสู่อนาคต (เช่น จะทำ สนับสนุน ส่งเสริม ป้องกัน อย่างไร เป็นต้น)

๑) การดำเนินงานต่างๆ ขององค์กรปกครองส่วนท้องถิ่นที่ต้องผ่านกระบวนการหลาย ขั้นตอน ทำให้เกิดการพัฒน์ที่ล่าช้า

๒) กระบวนการจัดทำแผนพัฒนาท้องถิ่นที่มีความยุ่งยากมากขึ้น อาจส่งผลให้ประชาชน เกิดความเบื่อหน่ายในการให้ความร่วมมือ

๓) ข้อจำกัดของระเบียบกฎหมายที่ทำให้ยากและบางเรื่องไม่สามารถทำได้ทำให้ปัญหาอาจไม่ได้รับการแก้ไขอย่างตรงจุด

๔.๒ ข้อสังเกต ข้อเสนอแนะ ผลจากการพัฒนา (รวมถึงองค์ประกอบสำคัญของข้อมูลเพื่อนำไปสู่ ข้อเสนอแนะ เป็นต้น)

๑) การจัดทำแผนพัฒนาท้องถิ่น ต้องสอดคล้องกับทุกภาคส่วนด้วยการทำงานแบบบูรณาการเน้นการมีส่วนร่วมของประชาชน เพื่อให้แก้ไขปัญหาความเดือดร้อนที่สอดคล้องตรงกับความต้องการของประชาชนอย่างแท้จริง

๒) การจัดทำแผนพัฒนาท้องถิ่น ควรพิจารณางบประมาณและคำนึงถึงสถานการณ์คลัง ในการพิจารณาบรรจุโครงการ/กิจกรรม ในแผนพัฒนาท้องถิ่น

๓) ควรเร่งรัดให้มีการดำเนินโครงการ/กิจกรรม ที่ตั้งในข้อบัญญัติงบประมาณรายจ่ายให้ สามารถดำเนินการได้ในปีงบประมาณนั้น

๔) องค์กรปกครองส่วนท้องถิ่นควรพิจารณาตั้งงบประมาณให้เพียงพอและเหมาะสมกับภารกิจ แต่ละด้าน ที่จะดำเนินการ ซึ่งช่วยลดปัญหาในการโอนเพิ่ม โอนลด โอนตั้งจ่ายรายการใหม่

๕) ควรจัดอบรมเชิงปฏิบัติการให้กับบุคลากรในการพัฒนาโครงการเชิงบูรณาการให้มากขึ้น เนื่องจากปัญหาท้องถิ่นจะมีความซับซ้อนมากขึ้น การแก้ไขปัญหาจึงต้องการศาสตร์หลายด้านเข้ามาบริหารจัดการ
